דבר

דבר שני
דבר השבוע
דבר אחר
משא

דבר יום שישי כ"ט באדר ב' תשנ"ה 31.3.95 גליון 21520 | 56 עמודים, המחיר 3.70 ש"ח (כולל מע"מ) בארץ, 3.00 ש"ח

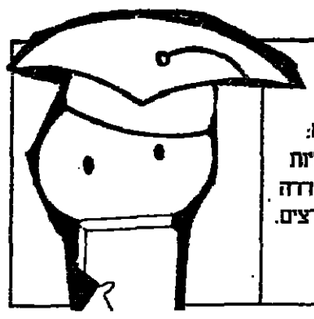

סקרים שלא פורסמו עד כה מראים: מאות סטודנטיות נחשפות להטרדה מינית מצד מרצים. יעל פישביין (עמ' 17)

6,000 נטיבים מחפשים מלוכה. הממלכה הסעודית עוברת תמורה מתחת לפני השטח. דן אביון (עמ' 16)

דבר אחר

לווין,
שוב הביתה –
סלחנו על הכל!

החברים מהטכניון

ארה"ב: יש להשיג פריצת דרך עם סוריה עוד השנה

בלי פריצת דרך – לא יושג הסכם שלום ב־96'; קוזירב יבוא היום לארץ; רבין יתקוף החלטת רוסיה לספק כורים לאיראן

מאת דרורה פרל ומופי בסוק

הממשל האמריקאי מעריך שיש להשיג פריצת דרך עם הסורים עד סוף 1995. אם לא יושג ההסדר עד סוף השנה, אי אפשר יהיה להשיג. הסדר גם ב־1996, כך שמע מגן שר הארץ ד"ר יוסי ביילין בשיחות שקיים אתמול עם אישים בממשל, העוסקים בתהליך השלום.

"הזדמנותם היא שמדובר בשמונה עד תשעה חודשים", אמר ביילין. אבל על פי הערכה האמריקאית, שהיא, כפי שהגדיר מגן השר, "אופטימית על תנאי", ההסכם אינו בהישג יד, והקצב הנוכחי של המשא ומתן בין ישראל וסוריה לא יוכל להביל להסדר שלום בתקופת זמן זו.

הממשל, נאמר לביילין, מיחס עדיפות גבוהה יותר מאי פעם לערוץ המשא ומתן הישראלי־סורי. לפיכך גם תימשך המעורבות המוגברת שלו, כדוגמת הפגישות שקיים מזכיר המדינה וורן כריסטופר בשבוע שעבר עם שגרירי ישראל וסוריה, כל אחד בנפרד ושניהם ביחד. התקווה בממשל היא שבעקבות ביקורו של רניס רוס, ראש צוות השלום האמריקאי היוצא לאחר בשבוע הבא, יוחדש גם שיחות הקצינים הבכירים בין ישראל וסוריה כי זהו הבסיס שעליו ניתן יהיה להגיע לפריצת הדרך עם סוריה.

ביילין אמר כי ביגוד להתפתחויות השליליות מאוד מרמשק הנשמעות בימים האחרונים ביחס למשא ומתן עם ישראל, "אני שומע יותר מקול אחד משם". ביילין הוסיף שבעקבות ביקור כריסטופר בסוריה לפני כשבועיים קיבל הרים אופטימיים ממשק.

שר החוץ הרוסי, אندרי קוזירב, יבוא היום אחרי הצהריים לירושלים, בראש משלחת גדולה, כחלק ממסע מקיף שהוא עורך בארצות המזרח התיכון. רוסיה מעוניינת להרחיב את השתתפותה בכל ערבי תהליך השלום, כולל הישראלי־סורי, ונראה כי ישראל תבקש למנוע זאת.

ראש הממשלה, יצחק רבין, ושר החוץ, שמעון פרס, יתקפו בשיחותיהם עם קוזירב את המדיניות הפיסנית של רוסיה כלפי איראן, ובעיקר את החלטת מוסקבה לספק לטהראן כורי גרעין בהיקף של יותר ממיליארד דולר. מעריכים כי קוזירב יעלה

המשך בעמוד 2

אתמול הדגאו למנוחות הדגלי התקיית ליד נצרים. בתמונה: אביו של רפיי נעמאל מדילאת נושא את ארון בנו בבית העלמין בבאר מכר (צילום: רוני שיצר, באדיבות "מעריב")

בית המשפט העליון קיבל את ערעור דני נחמני ברוב דיעות

הביציות המופרות של בני הזוג נחמני יושמדו; ביה"מ: אין להן מעמד "חיים"

(עע) בית המשפט העליון דחה אתמול לקבל את הערעור של דני נחמני, על החלטת בית המשפט המחוזי בחיפה, ולאסור על אשתו לשעבר, רותי נחמני, להמשיך את הליכי הרפרוה הזרע נפרדת והשתלתם בביציות המופרות של בני הזוג.

ארבעה כשפטי העליון, שדן בתיק בהרכב מיוחד של חמישה שופטים, הכריעו כי לביציות אין מעמד של "חיים", ויש צורך בהסכמתו שני בני הזוג כדי לקבוע משלב לשלב של תהליך הרפרוה והפנקאות.

השופט צבי טל קבע, בדעת רוב, כי מרגע שביצרנה, הסכמת הבעל, אין הוא יכול לחזור בו. פסק הדין של הרוב, נמתח על ידי השופטת שולמית שטרסברג־כהן, וקיבל את הסכמת המשנה לנשיא, אליעזר גולדברג והשופטים רב לוין ויצחק אמיר.

דני רותי נחמני נישאו במארס 1984. כעבור שלוש שנים נאלצה רותי נחמני לעבור ניתוח, שכתוצאה ממנו איבדה את יכולתה לוותר בהריון טבעי.

בני הזוג החליטו בהתחלה 1988 לנסות ולהביא ילדים לעולם על ידי הפריה חוץ גופית, השתלת הביציות בתחנה של פנקאות.

מאוד שהקנות בריאות העם אסרו פנקאות, עוררו בני הזוג לבג"ץ, ועתירתם נסתיימה בהסדר פשרה, לפיו יופרו הביציות בארץ, והפנקאות תערך באה"ב. אולם, בטרם הושלמו סידורי הפנקאות באה"ב, נתגלע סכסוך בין בני הזוג, וב־1992 עזב דני נחמני את הבית, עבר לחיות עם אשה אחרת. באפריל 1993 נולדה לו מאותה אשה בת, ובעוד חודשיים צפויה להיולד להם בת נוספת.

רותי נחמני פנתה לבית החולים אסותא, וביקשה לשחרר את הביציות לצורך השתלתן בפנקאות באה"ב. אך בית החולים סירב לשחרר את הביציות, עקב התנגדותו של דני נחמני. רותי עתרה לבית המשפט המחוזי בחיפה, וביקשה לקבל את הביציות. המחוזי פסק לטובתה, ועל החלטה זו ערער דני לעליון.

המחוזי בחיפה קבע, כי דני נחמני הסכים מראש לפעולת הפריה על כל שלביה, לרבות השתלת הביציות המופרות ברחם האשה, וכי מרגע שהתחיל הליך, אין עוד דרך חזרה ממנו. לדעת בית המשפט המחוזי, דני נחמני אינו יכול להישען על שינוי הנסיבות, הפיחוד מאשתו הקמת תא משפחתי חדש, כעילה להשתחרר מהסכמתו, שכן הוא עצמו יצר נסיבות אלה.

השופטת טובה שטרסברג־כהן קובעת בפסק הדין, כי יש לבחון את המקרה על בסיס שוויוניות מלאה בין המינים, מבלי להקל ראש בחלקה הקשה יותר של האשה, פיזית ונפשית, בתהליך הפריית הביציות. השופטת שטרסברג־כהן קיבלה את טענתו של דני נחמני, כי תקנות בריאות העם החדשות הסכמה של הבעל לכל שלב בתהליך ההפריה חוץ גופית והפנקאות, לדעתה, ההסכמה של דני נחמני לתהליך ניתנה אותנם לכל התהליך, אולם זה "הסכם רופף", ואין לחייב את דני נחמני בעמידה בו.

הדן, לדברי השופטת שטרסברג־כהן קבע, כי אין לחייב עובר במימוש זרעו, אם העבודה חייבת להעשות על ידי המתחייב עצמו. היא טענה, כי לא ניתן לאכוף על סופר שהפר את התחייבותו לכתוב ספר להמשיך בכתיבה, ראם ביציה ספרותית כך, ביצירת הביציות, הבאת ילד לעולם, לא כל שכך.

בשאלת מעמד הביציות המופרות קבעה השופטת שטרסברג־כהן, כי אין להן מעמד של "חיים". היא הדגישה, כי דעה זו מקובלת בדוב המשפטית המשפטית בעולם, בשיבואים מכלל זה מדינת

המשך בעמוד 2

עמדה/יורם פרי

לעמוד על המשמר

נעמוד "על המשמר", מיוזמת הארגון לשלום, ונראה כיצד ישל "דבר". היום נפל "על המשמר", והיה משוא אירוני במובן שכנו זה קרה, העיתון שנלחם לציונות, לסוציאליזם ולאחוות עמים נמנה בשבוע שבו התחדדו כלי התקשורת בתחומה מלכת היופי, סקס ואלוקת פרסי האוסקר ומשוק בינלאומי בסחר־גל.

אילו היה מחנו של "על המשמר" מחוז של עיתון מפלגתי היה הצער קטן יותר. אולי אין מקום הזקן לעיתונים מפלגתיים. אבל מחנו של "על המשמר" הוא גם מחוז של עיתון רעיוני, עיתון הנקרא איכותי, עיתון שמכתבו הראשית אינה רייטינג ועטיית רחוב, אלא בראש וראשונה תכיכה באידיאה.

ועוד משהו. "על המשמר" הוא עיתון בבעלות ציבורית, ורק מבעלות בה ניתן לצפות לשיקול כזה, לקיים מוסד כלכלי שלא למטרות רווח בלבד. מחנו של "על המשמר" הוא, אישוא, מכת מחה לעיתונות אידיאית לחמכת.

מעניין שבשבועות האחרונים, כשסכנת הסגירה רחפה כבר ממוך מאחי לראשו, לא היה מי ששמח על כך, למעט אחד, ישראל הראל, עורך "הנקודה", ביטאון המתנחלים. במאמר שפרסם ב"הארץ" הוא הצריך את הסגירה בקו המדיני שנוקט "על המשמר", קרי נכונותו לוותר על שטחים למען השלום. אכנם ריכוי דעות הוא חשוב ומשכילה. כמו כן קיימת ידידה בילדה ועליה בשיעור הקשישים שנותרו בקיבוצים.

לדמוקרטיה, הסכיר נציג מרצת יס"ע אבל. ובשם האבל הזה יהיה כנראה הראל מוכן לקעקע עוד תרבה אבני בסיס של הדמוקרטיה הישראלית. הכל כדי שחלילה לא יבנה מישהו בארץ הקדושה ובאינטרסים של המתנחלים.

"על המשמר" יומה היום, אבל רוחו תיאור. מיטב העיתונאים מגיר מקדלו בו את ודכם כתבים הזה מבלי תקשות שונים, אחרים, קרובים ברוחם לאידיאלים של "על המשמר", יכיכו כמובן, לסודר ולהוציא מעל המרקע. לגביהם עיתונה לא תהיה רק עניין לביזור ולכסף, אלא גם כלי לשינוי חברתי, כנוף לבניית חברה מוקדמת, גם אם מלים כאלה נשמעים היום ארכאיות.

עכשיו יגיע נוחלו של "דבר" להבריעה. אתמול הודיע קונה פוטנציאלי, ואנו פרידנו, כי הוא מתחלק מהעסקה. לזכות ראשי ההסתדרות ברך לומר, כי במשך החודשים האחרונים לא ויתרו על בדיקת אפשרויות להמשיך את קיום העיתון. האם תספק להם הודעה מאתמול הזדמנות להתנער עכשיו מן הכיתון, או שמא יתאמצו בפרק זמן נוסף למצוא מוצא עסקי שיבטיח את המשך קיומו?

כל מי שהדמוקרטיה הישראלית יקרה לו, כל מי שמבין כי דמוקרטיה מחייבת ניוון דעות, ומכאן – ריבוי בלי הקשרות, ברוך לעמוד עתה על המשמר כדי להבטיח את הצלתו והצלתו של "דבר".

קיבוצי שער הנגב יכבו האורות לשתי דקות במחאה על אי מימוש הסדר החובות

מקווים להפגין חשיבות קיום הקיבוצים לאורך הגבול עם רצועת עזה

מאת רוני ברזילי

"שובי שער הנגב וקו הגבול של רצועת עזה החליטו לכבות את כל האורות של 38 יישובי קו הגבול למשך כשתי דקות בשעה שמונה בערב במוצאי שבת, כאות מחאה על מדיניות הממשלה כלפי הסדר חובות הקיבוצים.

ראש המועצה האזורית, שי חרמש, אמר כי "זהו הפגנה מוסרית, ההזהרה להזהיר את השלטון היא סמלית, כדי להפגין את חשיבות קיומם ומיקומם של הקיבוצים, הפרושים ממש לאורך קו הגבול החדש". חרמש הדגיש, כי רק כשבועיים האחרונים התגלו על קו הגבול, בעיקר בגזרה הקרובה לקיבוץ נחל עוז, שבעה מסעני חבלה. לדבריו, הפעילות החבלנית העדינה, המתמקדת בתקופה האחרונה לאורך קו הגבול החדש, מצריכה הפעלת כוחות גדולים מהקיבוצים, הם כיתות סיוע לשעות רבות לתגבור האבטחה בקיבוצים וביישובים ואבטחת העובדים בשדות סליד הגבול. מסלולה אלה מצריכות תקציב מיוחד, שוחטל על כתפי הקיבוצים, שבלאו הכי מצבם הכלכלי קשה.

ממחקר שביצעה חברת "צנובר" בהזמנת משרד הפנים והסוכנות היהודית, התברר כי רוב קיבוצי קו הרצועה שרדים במצב כלכלי קשה יותר משחסבו תחילה. מהמחקר עולה כי קיימת ירידה בהיקף האוכלוסייה בקיבוצים בשיעור של עד 27 אחוז, ובריחה של אוכלוסייה צעירה ומשכילה, כמו כן קיימת ירידה בילדה ועליה בשיעור הקשישים שנותרו בקיבוצים.

קידוח הנפט הימי מול חופי געש בוצע כנראה מחוץ לתחום הנפט

אסדת הקידוח ליד געש תעזוב את חופי ישראל; שגב: תוחזר בעוד 10 חודשים לקידוח ב"ים־3" או במים רדודים

מאת פזית רבינא

אסדת הקידוח העוגנת מול חופי בעש תעזוב בעוד מספר ימים את ישראל בדרכה לאלבניה, אבל אתמול שר האנרגיה, גונן שגב, האסדה עתידה לאחר שהקידוח המבוצע ים־מערב 1 נמצא יבש.

השר שגב הוסיף כי אין בסיס לחשדות כאילו נמצא בכל זאת נפט בגעש. לדבריו, כל מי שהשקיע בחברה "ישראמקו" ידע שכל חומר גולמי מהקידוח עובר בדיקה רצינה ומעבדתית של גיאולוגים במשרד האנרגיה. בקידוח האחרון מול בעש לא הוזה סימנו להמשיך – הוא יצא יבש לגמרי, וכנראה שהוא ישאר מוזן למבנה.

משמעות הודעתו של שגב היא, כי אי אפשר להסיק מסקנות מן הקידוח האחרון, למרות הדשקעה הגדולה, שמומנה בחלקה על ידי גיזום כספי הציבור בבורסה, מכיוון שהקידוח בוצע מחוץ לתחום שבו נמצא הנפט.

בשבוע שעבר הודיעה ישראמקו כי היא נטשה את הקידוח בשל יבשו, אך לא פירשה מעבר לכך. לנשיאה קדמו הדעות מחודות בבורסה בתל אביב והבורסה של ניו־יורק, בשלב שבו היה כבר ברור בישראל כי נסתם הגולל על הקידוח בבעש, נשלחה הודעת תיקון לבורסה של ניו־יורק, שבה נאמר כי נתגלו מרשים עשויים להביא לשינוי בהחלטה, אלא שכעבור כמה שעות התפרסמה הודעה הפוכה, כי הקידוח נסגר.

ההערכות הכוללות שהתפרסמו מאז אמרו, כי עקבי חישושי הנפט נבנם לשפל עמוק ולא ברור כלל אם ומתי יעבד קידוח נוסף. אולם בניגוד לרושם הכללי שהתקבל, אמר השר שגב בשיחה "לדבר", כי האסדה היתה אמורה לעמוד בקרוב לאלבניה על פי תכנון מראש אם לא יימצא נפט. עד הנסיון שגב כי בשלושה עד שישה החודשים הקרובים אמורה ישראמקו להשקיע בחיתוה המבנים משני הקידוחים האחרונים ומקידוח ים־2 ולאחר את גודל המבנה הנראה אופטימלי מבחינת המצאות נפט בים".

בקידוח ים־2, שנערך כבר לפני חמש שנים מול חופי אשדוד, נמצא נפט, אם כי לא בכמויות מסחריות. המומצאים בקידוח זה הם שיצרו את הבסיס מאז להתעניינות ולהשקעות בקידוחים מול חופי ישראל, כולל הקידוח הרביע האחרון.

השר שגב נשאל על ידי "דבר" מדוע לא הזיבה ישראמקו על ידי משרד האנרגיה לחזור בסבב הקידוחים הנוכחי לקידוח ים־2, שם כבר נמצא נפט. גונן השיב, כי ישראמקו לא שבה לאתר בגלל סיכות בטיחותיות, ואם יימצא בעתיד הקרוב שאחד ים־2 הוא האופטימלי, יפעל מול משרד הבטחון להסרת האיסור. הקידוח שייעדך אז יתבצע ליד ים־2, וייקרא ים־3.

בכל מקרה, הוסיף השר, האסדה אמורה לשוב לחופי ישראל בתוך תשעה עד עשרה חודשים.

אפשרות שנייה, הוסיף שר האנרגיה, היא בדיקה של מבנה מבטיח במים רדודים יותר, שכלול בדיכין של ישראמקו בים. לאחר ניתוח ומיפוי קודים סיסמיים על ידי אנייה שתשלח ישראמקו, יחולט אם לקדוח סביב ים־2, ים־3 או במים רדודים.

אוניברסיטת ת"א מתעלמת מממצאים חמורים על הטרדה מינית של מרצים

מאת יעל פישביין

שני סקרים שנערכו בחודשים פרופסור אדי ברק בקרב כאלף סטודנטיות באוניברסיטת תל אביב, מעידים על שכיחות גבוהה של הטרדות מיניות מצד מרצים ומתרגלים כלפי סטודנטיות.

כשני שלישים מהנשאלות בשני הסקרים דיווחו על הטרדות מיניות מילוליות וכעשרים אחוז מהן עצמן בסיטואציות של פיזיות מיני מצד מרצים. אחוזים מעטים דיווחו גם על שיחות בצידים חמורות שיתוף פעולה מיני ועל נסיונות למגע כפוי עם מרצים.

הסקרים נדונו דיון ראשוני בוועדה המרכזת של האוניברסיטה, שהחליטה לקיים דיון נוסף במימצאים, אולם מעולם לא קיימה אותו. המימצאים הובאו גם לפני ועדת האתיקה של האוניברסיטה, אבל מכיוון שלפי הנוהלים רקטור האוניברסיטה ועדה זו אינה פועלת, גם המימצאים לא נדונו בה.

רקטור האוניברסיטה, פרופסור דן אמיר, לא מסר תגובה על השאלה מדוע התעלמה האוניברסיטה ממצאי הסקרים. סגנית הרקטור, פרופסור נילי כהן, מסרה בתגובה: "לא ידוע על כל תלונה ספציפית בנושא. בהתאם לא הופעלו הליכים משפטיים בנושא זה בשנים האחרונות. בתקנון המשמעתי יש סעיף הנוגע להתנהגות שאינה הולמת איש סגל אקדמי ביחסיו עם הלומדים. הענישים בעים מהתראה ונזיפה, עד הוצאה לפנסיה מוקדמת. ביטול קביעות ואף פיטורין ללא פיצויים".

פרופסור אסא כסר, חבר ועדת האתיקה, הגיב: "אני תמה שהנושא לא חזר לדיון בוועדה המרכזת, שהחלה לדון בו. נכון שהבאתי את המימצאים לפני ועדת האתיקה, אולם ועדה זו אינה מתבנסת. ראש הוועדה, פרופסור עמוס שפירא, הודיע לי שהוא לא מפעיל את הוועדה לפי הנחיית הרקטור. לדעתי, אין זה תקין שלא מקיימים דיון רציני בנושא, ולא נוקטים אמצעים לטיפול בו.

"הדיון לקיים מנגנון נפרד לטיפול בתלונות על הטרדה מינית התקבל כבר על דעת כמה אוניברסיטאות באה"ב, וצריך להבין שאם אין תלונות משמעותיות על הטרדה מינית, יתכן שיש משהו במנגנון הקיים שמפריע לסטודנטיות להגיש תלונות. זה לא אומר שאין בעיה כאלה. הסקרים מוכיחים שהבעיה קיימת".

יו"ר ועדת החינוך של הכנסת, ח"כ דליה איצק, הגיבה: "אני מקווה שהפעם האוניברסיטה לא תטאטא את הבעיה מתחת לשטיח, ותטפל בה באחריות ובתקיפות. כאה לטוטר זה, זו סוגייה סבוכה, ואני רואה צורך בבניית מודל של תקנון התנהגותי, שיקבע מה היא הטרדה מינית, וכיצד מגיבים במקרים כאלה. אם יהיה צורך, אכנס את ועדת החינוך של הכנסת, יחד עם ראשי האוניברסיטאות ומשרד החינוך, לדון בנושא".

● הדיווח בעמוד 17 ●

ארזים

מרכז נופש מוצא עילית בשערי ירושלים

אגדה של מקום
טובל בירק ואויר מבריא

בפסח
נותרו מקומות
כולל ליל הסדר

★★ מחירים עממיים ★★

טלפון 02-342291-2

هكذا من الأصل

15 שנה למותו של יגאל אלון

רבין: גרמניה היתה שנים רבות צינור לקבלת מידע על גורלו של רון ארד

מאת מומי בסוק ושמעון וייס

"גרמניה שימשה במשך תקופה ארוכה כיעוד מרכזי לקבלת מידע על גורלו של רון ארד". כך אמר אתמול בקיבוץ גונן ראש הממשלה, יצחק רבין.

רבין השתתף באזכרה במלאת 15 שנה למותו של יגאל אלון, שנערכה בקיבוץ.

שאלות העיתונאים התייחסו לנסיעתו הבהולה שלשום לגרמניה. ראש הממשלה, בכפרי, לא גילה לי גם משהו מעבר שיחתו עם הקנצלר הגרמני, הלמוט קוהל.

לדבריו, גרמניה היא מדינה חשובה באירופה. היא גם מילאה תפקיד מיוחד בסיוע לישראל לאחר מלחמת המפרץ. לישראל אינטרס מובהק לשמור על קשרים טובים אתה, כולל ראיונות קבע בין ראשי שתי המדינות", אמר. הפגישות בין לבין קוהל יימשכו מעתה ששני הצדדים יחליטו עליה.

בנוסף הן ארד אמר, כי גרמניה מילאה תפקיד מרכזי, במשך השנים, יותר מכל מדינה אחרת. לדבריו, המגעים ביחס לנסיעתו והקשר שלה אל הנושא רון ארד, אין לתן על זה להתעמר. הוא אמר, כי נושא ארד הועלה בשיחה, אך לא הוא חידושים.

בפגישה נדונו גם שורה של נושאים אזורים הקשורים בשתי המדינות.

רבין כינה, כי הפגישה בינו לבין הקנצלר נקבעה עוד לפני שבוע, ושני הצדדים החליטו לשמור על מדיניות מוזלטת, כדי לא לגרום לסבקלציות. "יחד מדיניות חדשה, לפיה אנו מקיימים מדי פעם ביקורים מעין אלה, כדי להחליף מידע ולהתעדכן בכל הנוגע למדיניות הדרך המשתנה בקצב מואץ בימים אלה", אמר רבין.

ויצמן: אנו זקוקים למנהיגים כמו יגאל

בטקס לזכרו של יגאל אלון השתתפו נשיא המדינה עזר ויצמן, סגן הרמטכ"ל אלוף מתן וילנאי וקבוצה גדולה של לחמי פלמ"ח וידידים מהמגזר הערבי והדרוזי.

ויצמן: אנו זקוקים למנהיגים כמו יגאל

ויצמן אמר, כי יגאל אלון הוא אחד מגדולי הדור, אדם בעל חזון, אדם בעל יכולת ארגון, אדם בעל אומץ לב, אדם בעל אמונה בעם ישראל, אדם בעל אמונה בארץ ישראל, אדם בעל אמונה בעם היהודי, אדם בעל אמונה בעם הדרוזי, אדם בעל אמונה בעם הבדואי, אדם בעל אמונה בעם הערבי, אדם בעל אמונה בעם הנוצר

רס"ן ג'אמל סוילם הובא למנוחות בכפר מכר

"היית שוטר מצטיין – נפלת במילוי תפקידך כאיש צוות ותיק ומנוסה"

מאת נתי קיי זילברמן

"היתם צוות מעורבי יחודי, מוסלמי ודרוזי. והייתם צוות אחד בביפ אחד. נפלת בעת מילוי תפקידך כאיש צוות ותיק ומנוסה. הד יום קשה לחבריך ובמיוחד למשפחתך, שזיכתה לך כל טוב שבעולם וגם בשבעולם הזה".

כך ספד אתמול ניצב משנה דוד שדה, מפקד מרחב שמשון של המשטרה לפקודת, רס"ל ג'אמל סוילם, אשר נהרג בפיגוע התאבדות בצומת בפרים שלשום.

מאות מתושבי הגליל המערבי לוו את רס"ל סוילם למנוחות בבית הקברות המוסלמי של הכפר מכר, שבו התגורר. שר המשטרה משה שחל, שייצג את הממשלה, ספד לו בערבית, ואמר אחרי כן לעיתונאים, כי רק בעוד נספר ימים חושלם וקיבוץ התגובה, האז יתברר אם אכן מדובר בפיגוע מכוון או בתאונה חמימה.

הוא גילה, כי מזה זמן מתבשלת והולכת תוכנית לסלילת כביש שיעקוף את הכביש שבו אירע הפיגוע. זאת, משום שהמחבר באזור המקומה המסוכנים ביותר ברצועת עזה.

מפקד המרחב שבו שירת סוילם, ניצב משנה דוד שדה, סיפר, כי ג'אמל סוילם היה שוטר מצטיין, ששירת במקום עוד בתקופה שבה"ל. היה בתוך עזה. גם את ודרוזיה קיבל ג'אמל בשל הצטיינות במילוי תפקידו. לכן גם נשלח לאחד הסיורים המסוכנים ביותר, אשר עבר בין השאר בשיתוף עם סיורי המשטרה הפלסטינית.

סוילם, בן למשפחה בת 4 ילדים, היה בן 28 במותו. בני משפחתו סיפרו, כי רק באחרונה השלים לבנות את ביתו, אולם הוא כבר לא יתגורר בו. הוא הניח אחריו אשה ושני ילדים, אחד מהם בן 3 חודשים.

אילן גילאון – ראש אגף ארגון של מרצ

(עז). אילן גילאון מונה השבוע על־ידי פורום המנהלים של מרצ לראש אגף הארגון והסניפים של התנועה.

גילאון, חבר מועצת עירית אשדוד, שימש בעבר מזכיר צעירי מפ"ם ותיכו נועה מרצ. במסגרת תפקידו הוא יקבל לאחריותו את הטיפול בסניפי מרצ האת האחריות על המפקד הכללי אשר יחל בחודשים הקרובים.

אסד וקוזירב דנו בתהליך השלום ובהרחבת שיתוף הפעולה הצבאי בין סוריה ורוסיה

מאת דן אבידן

הנשיא אסד נועד אתמול בחדרים בלטקיה עם שר החוץ הרוסי, אندרי קוזירב. בפגישה השתתפו גם שר החוץ הסורי, פארוק א־שרע, סגנו של קוזירב, ויקטור פוסטאליוק, והשגריר רוסיה בדמשק.

דיווח דמשק ציטט, כי קוזירב מסר לאסד שדר מאת נשיא רוסיה. בדרים ילצין, מבלי לפרט את תוכנו. לגירסת מקורות רוסיים דנו שני הצדדים בעיקר בשאלת הרחבת שיתוף הפעולה בין סוריה לרוסיה בתחומי הצבא, הכלכלה והתרבות. בהקשר זה הוכרו המסורות, כי בשבוע שעבר ביקר בדמשק משלחת צבאית רוסית בכירה בראשות סגן שר ההגנה הרוסי, קונסטנטין סובין, שנושא עם שר ההגנה הסורי, מוסטפה טלאס, דן עימו בהרחבת שיתוף הפעולה בין שתי הארצות בתחום הצבא.

ציין, כי כבר לפני שנה הגיעו הרוסים לסוריה על מנת לשיתוף פעולה צבאי הסכם לאחרון נחתם בין הסכים לשיתוף פעולה בתחומים צבאיים ספציפיים. נראה איפוא שאלת השלום הוצב הסורי הגדל לרוסיה בין עסקות נשק ישנות מתקפה בריה"מ, העומד על יותר מעשרה מיליארד דולר, אינה מונעת משתי הארצות להמשיך בשיתוף פעולה צבאי.

אסד וקוזירב דנו גם בתהליך השלום ובקשיים שעדיין מעיבים על עתיד השיחות הישראלי־סורי.

לפני פגישתו עם הנשיא אסד נועד שר החוץ הרוסי קוזירב עם עמיתו הסורי פארוק א־שרע בדמשק. בשיחה נידונו המצב בזירה הבין־לאומית, ובמודח הנכון והמתפתחות בתהליך השלום. כמרכז נידונה שאלת הארכת האמנה למניעת הפצת הגרעיני האמנה. להחדן בועידה ביד לאומית מיוחדת שתיערך בניויורק ב־17 באפריל. בהקשר זה נמסר ממקורות סורים, כי שרע וקוזירב הדגישו את הצורך שישראל תצטרף לאמנה זו. שרע שב ואמר לעמיתו הרוסי, כי סוריה לא תצטרף לאמנה אם ישראל לא תתרום עליה.

שני שרי החוץ דנו גם בדרישות שהביא עמו קוזירב לבירה הסורית, בסמרה לסמוך לשים את תהליך השלום בין ישראל לסוריה. קוזירב הביע שמחה תובע צד לסיכוי. הביטוי — הפלסטינים בגולן, בעמקה בשמור על מעמדה של רוסיה כמעצמה בעלת משקל במזרח התיכון.

בתום שיחתם חתמו שני שרי החוץ על הסכם לשיתוף פעולה תרבותי ומדעי בין ארצותיהם לחמש שנים, שיאורך באופן אוטומטי בתום תקופה זו.

סגן המזכיר הכללי של מפלגת הבעת', עבראלה אל־אחמר, אמר אתמול בראם שנשא בפתיחת הכינוס השנתי של איחוד הסטודנטים הסורי בדמשק, כי מדינות לדבר על תוצאות בפגישי שגרירי סוריה וישראל בוואשינגטון, וכי המו"מ הסוריי עדיין בקיפאון. "למרות שעברו יותר משלוש שנים מאז יצא תהליך השלום לדרך, הוא עדיין נתון בקשיים, בשל הכבשלים שמגרימה ישראל על התקדמותו. עדיין לא ולה התקדמות מוחשית שתוכל לחלץ את המו"מ בעדרך הישראלי־סורי מהקיפאון הפיקר אותו", אמר אל־אחמר. הוא הביע תמיכה בלתי מסויגת בהמשך הסדר של חזבאללה נגד יעדים של צה"ל וצד"ל באזור הביטחון בדרום לבנון עד שישראל תיסוג מאזור זה.

בדברים בירת סוריה נפתח אתמול כינוס של "התנועות הפנדמוקרטיות במזרח התיכון. בכינוס משתתפים 300 נציגים של תנועות אסלאמיות ודיאליות, ובבלן חמאס, חזבאללה והשלוחות השונות של תנועת האחים המוסלמים.

בורג לעובדי הסוכנות: רמון הציע לי חילופי שבויים

מאת נתן רוזני

דברים שאמר שלשום יו"ר הנהלת הסוכנות היהודית, אברהם בורג, בישיבה של עובדי הסוכנות היהודית בבניין האומה בירושלים מעוררים סערה בסוכנות.

יו"ר ועד העובדים, יונה בצלאלי, אמר במפגש כי: "אנחנו לא נהיה כמו עובדי ההסתדרות ולגד הביזנה". בורג ענה לו: "חיים רמון הציע לי חילופי שבויים".

דברים אלו, שהתקבלו בצורה קשה על ידי חלק גדול מן העובדים, גרמו אתמול לשיחות רבות בסדרונות הסוכנות על סוגנון של בורג לפטר חלק גדול מן העובדים.

בורג מתבטן ליישם החלטה שהתקבלה עוד בהנהלה הקודמת, והוא יפסיק את פעילות הסוכנות היהודית מבנין הסוכנות בתל־אביב. הבנין ישכר סלו לחברות פרטיות ולמשרדי ממשלה ויפסיק לשמש בניין הסוכנות היהודית החל מיוני. כל פעולה של הסוכנות תיעשה, החל מן הראשים הקרובים, אך רק מבנייני המסגרת הלאומית בירושלים.

רוב הסוכנות היהודית הגיב אתמול בתגובה, כי דברי בורג לעובדים היו בגימה מבודחת, והם התקבלו כפי שנאמרו.

הציבור הערבי ציין את יום האדמה בעצרות המוניות בלא הפרות סדר

בכפרים הבלתי מוכרים היו שביתה כללית והפסקת לימודים

מאת מוחמד חג'יליה

יום השנה ה־19 ליום האדמה צוין במגוון הערבי בהפגנות, בעצרות ובתהלוכות המוניות, שהתקיימו בספר יישובים ערביים. הציבור הערבי ציין את יום האדמה בשקט מופתי, ובסוף היום נשמו לרווחה ראשי הציבור ואנשי המשטרה, על שלא היו הפרות סדר והריגות מהחלטות שהתקבלו בוועדת המעקב הערבית העליונה, שהיא הפורום העליון המוסמך של המגזר הערבי.

מאות השתתפו בעצרת שהתקיימה בשעות לפני הצהרים בכפר הנטוש ג'אסרה ליד כברי, שבאו להמחיש את זכותם של עקורי 48' לחזור לישוביהם העקורים.

בכפרים הבלתי מוכרים היתה שביתה כללית, והפסיק הלימודים. כן התקיימו עצרות מאוה ברישה להביר בכפרים הבלתי מוכרים כישובי קבע. יוסיין סוואעד, מוכיר הוועדות הכפרים הבלתי מוכרים, אמר שהשביתה לא נועדה להמחות את פי ועדת המעקב, אלא להזכיר לממשלה שיש תושבים בישראל, החיים על אדמתם עוד מלפני קום המדינה, הממשלה לא מכירה בהם כישובי קבע.

העצרת המרכזית היתה בסכנין שבעמק בית נטופה. לעצרת, שהתקיימה בשעות אחר הצהריים, קדמו תהלוכות מהכפרים ריר וגבע וערבה. בעצרת צעדו ראשי הר"ש, התנועה האיסלמית, המפלגה הדמוקרטית הערבית, בני הכפר, התנועה המתקדמת והנועה העצמאים.

ח"כ עבדל וחאב דרושה היה חבר הכנסת הערבי היחיד שהשתתף בתהלוכה ובעצרת. גם משלחות יהודיות השתתפו בתהלוכה ובעצרת, שהתקיימה על יד האנדרטה של חללי יום האדמה. "בסכנין ומחשבה האחדות של ערביי ישראל", אמר ראש העיר מוחמד בגאים. יו"ר ועדת המעקב הערבית העליונה, אברהים נמר חוסיין, אמר בסיכום ארועי יום האדמה שהציבור הערבי גילה בגרות ואחריות ודע איך להעביר את המסר לשויון חכויות אזרחיות לממשלה, לציבור היהודי ולדעת הקהל הבין־לאומית. נמר וחסין עמר גם בראש משלחת בדולה של חברי כנסת, ראשי מועצות ואנשי ציבור שקיימו ביקור הפגנתי סהדדות עם אנשי רמי, שליד בימאל, הנאבקים נגד צו הגרוש מהישלה מבתיהם ואדמתם.

בספר כבא השתתפו עשרות בתהלוכה שקיימה המועצה המקומית והסתיימה בעצרת ליד קברו של מחסן סהא, שנהרג ביום האדמה הראשון. אנשי התנועה האיסלמית בספר, בניגוד לשנים עברו, לא השתתפו השנה בתהלוכה ובעצרת. אנשי התנועה האיסלמית הדגישו להשתתף באופן מוגבר הפגנתי בעצרת ובתהלוכה המרכזית שהתקיימה בספר אבו־רבי בנגב.

יש לציין שבכל העצרות והתהלוכות שהתקיימו אתמול הנפר דגלי פלסטין רבים. יום האדמה צוין תחת הסמאתו: "הענקת מעמד של ישובי קבע לכפרים הערביים הבלתי מוכרים, הוחזרת עקורי 48', הפסקת נישול הקרקעות, והגעות מטיפות שמחים של ישובים ערביים למועצות אזוריות יהודיות, הרחבת שטחי השיפוט של הרשויות הערביות, מניעת השתכנותם של המוחו. פעם נוספת מכה בנו גורדם המרוד הפשע. אנו נבה כולם ללא הומים", הבטיח מפקד מג"ב.

מפכ"ל המשטרה, רב ניצב אסף חפץ, אמר כי ניצן, במהלך חייו הקצרים, הספיק לתרום רבות למען בטחון המדינה. "חבריך, מפקדיך ופקודיך יזכרו אותך כלוחם אמיץ, אדם יקר וחבר", אמר חפץ.

מפקח ניצן כהן ז"ל הותיר אשה והדים ושני אדים.

חברי אקדמיה ממדינות ערב – בסימפוזיון בינ"ל על נשים בירושלים

מאת מזמי בטוק

הסימפוזיון הבינלאומי "נשים, פיתוח ומדיניות ציבורית", יפתח ביום ראשון הקרוב בירושלים, בהשתתפות נציגות ממדינות שאין להן יחסים עם ישראל.

מטרת הסימפוזיון לדון ולהמליץ על דרכים מעשיות לשיתופם של ארגוני נשים בתהליך קבלת ההחלטות בארגוניהם, ולפעול לשיפור היכולת וניהולית של נשים.

בסימפוזיון תשתתפנה 24 נציגות מ־12 מדינות מאזור הים התיכון ואפריקה, כולל קמרון, מרוקו, ירדן, ג'יבוטי, מאלי, טוגו, וכן הרשות הפלסטינית.

בין המרצות בכנס, ד"ר מנירה סאלם מורדוק, אנתרופולוגית מירדן, וד"ר תאיג'ה קדארי ממרוקו, יועצת בבנק העולמי.

נפצעה קל לאחר שמכוניתה התהפכה מידוי אבנים בשכם

(עז). אזרחית ישראלית נפצעה באזרח קל אתמול בהדיים, לאחר שרכבה התהפך באזור שכם בעקבות ידוי אבנים.

סמוך לצומת עוצרין שבנפת שכם הושלכו אבנים לעבר הרכב בו נסעה. שמשת הרכב הקדמית התנפצה, וכתוצאה מכך איבדה הנהגת את השליטה על הרכב.

הנפצעה פונתה לבית החולים לקבלת סיפול רפואי.

מפקח ניצן כהן הובא למנוחות בירושלים

"ניחנת במוטיבציה גבוהה – מפקדיך ופקודיך יזכרו אותך כלוחם אמיץ"

(עז). מפקח ניצן כהן, בן 22, שנהרג בפיגוע בציר עוקף עזה, הובא אתמול למנוחת עולמים בחלקת השוטרים, בבית העלמין הצבאי בהר הרצל בירושלים.

יותר מאלף קרובים, חברים ומכרים רבים, מהם בנדי משמר הגבול, צה"ל והמשטרה, ליוו את כהן בדרכו האחרונה. בין המלווים היו מפכ"ל המשטרה רב ניצב אסף חפץ, מפקד משמר הגבול ניצב יצחק אהרונוביץ', ח"כ יוסף בא גר, קציני משטרה בכירים ורבים אחרים.

מסע הלוויה התעכב עד להגעת נעמי, חברתו של ניצן ז"ל, שהגיעה מאריה"ב.

שישה קציני מג"ב נשאו את הארון לחלקת הקבר. בני המשפחה קראו קריש.

"עם כל אהבתיך. עם הזיכרון שלך וכשרונותיך, הגנת על ארץ ישראל", אמר האב השכול בדברי פרידה. הוא הוסיף, כי סבו של ניצן נלחם למען הקמתה של המדינה ובמלחמה, אולם עדיין ישנם קרבנות.

"קשה הפרידה. כל מי שיכול לעשות, שיתן את הפקודה שלא לדרוך אחר האויב, אלא למגר את הטרור עד תום", אמר האב.

מפקד משמר הגבול סיפר, כי הכיר את ניצן והתרשם מאד מהמוטיבציה ורמת הפיקוד הגבוהה שלו. "פעם נוספת פגע בנו המחבל. פעם נוספת מכה בנו גורדם המרוד הפשע. אנו נבה כולם ללא הומים", הבטיח מפקד מג"ב.

מפכ"ל המשטרה, רב ניצב אסף חפץ, אמר כי ניצן, במהלך חייו הקצרים, הספיק לתרום רבות למען בטחון המדינה. "חבריך, מפקדיך ופקודיך יזכרו אותך כלוחם אמיץ, אדם יקר וחבר", אמר חפץ.

מפקח ניצן כהן ז"ל הותיר אשה והדים ושני אדים.

אחד מנוסעי משאית הנפץ: החומר היה מיועד לאנשים בתל שבע

שני החשודים התלוננו: החקירה לוותה בעינויים קשים

מאת אמיר רחובלים

שני החשודים בהחדרת משאית ותמר הנפץ מעזה לנגב סיפרו אתמול בבית המשפט כי בחקירתם הופעל עליהם לחץ פיזי בלתי סביר וכי היא לוותה בעינויים קשים. "אנחנו מבקשים שבית המשפט יקצר את תקופת המעצר ויפקח על המשך החקירה שלנו", אמרו בבקשתם.

בדיון שנערך בבית המשפט המחוזי בבאר שבע בהחלטה להאריך את מעצרם ב־15 יום, נחשף כי אחד משני הערבים סיפר בחקירתו כי משימתו היתה להעביר את מטעני הנפץ לנהרגים בישוב הבדואי תל שבע.

השניים הובאו אתמול לבית המשפט, כשהם מלווים תחת משמר כבד של בלשים ממאגר הזוקרים של משטרת מרחב הנגב. ראשיהם נותנים בשקים והגליהם ורגליהם כבולות באזיקים.

השניים, ויסאם פרחי פרחאת, בן 22, ואיאד אחמד סמרי, בן 44, משכנות מג'ייה בצפון, נלכדו ב־20 וב־21 במרס בידי שוטרי המחוז הדרומי ליד משאית שהחזיקה עמוסה בחומרי נפץ, חבלים נמרלו את המשאית בפיצוץ מבוקר, וההערכה הראשונית היתה שמדובר במשאית ממולכדת. שהיתה מיועדת להתפוצץ באחד המקומות אחים בבאר שבע. בלילה שבו התגלו המטענים, אף התעורר חשד שאחד המחבלים התכוון לפוצץ את עצמו עם המשאית.

אולם בדיקה מעמיקה יותר וחיקה את הסברה שהמשאית לא הוזנה מוכנה להפעלה מיידית, אלא שימשה להעברת חומרי הנפץ מעזה לישראל. השאלה שנותרה פתוחה היתה מי היה אמור לקבל את המטענים, שעל פי החשד היו עלולים להימסר לכמה "מצבות חיות".

בבקשת המעצר שהוגשה לבית משפט השלום באשקלון, נטען כי השניים נימו לפגוע באזרחי המדינה באמצעות משאית שהכילה 200 קילוגרם של חומרי נפץ ובלוני גז. אתמול, בעקבות החלטת השופט המחוזי יהושע פלפל לחתיר את פרסום החלטת בית המשפט המחוזי בבתגבה וכלשונה, נחשף נתונים חדשים.

מהחלטה עולה כי החשוד הבעיד, ויסאם פרחי פרחאת (שוכה לכינוי "המחאבר"), קשר עצמו לעברה, וגילה כי תפקידו הסתכם בהובלת שתי מזחדות שהכילו חומרי נפץ. "אמרו לנו ברצועה שאת המזחדות האלה צריך לתת לאנשים בתל שבע"... כן, ידעתי מה יש בתוך המזחדות", סיפר.

ההתבטאות זו נתפסה על ידי חוקרים כהודאה ברורה מצדו של ויסאם בביצוע עבירה חמורה ביותר נגד בטחון המדינה.

החשוד השני, אחמד סמרי ("הנוגה"), דבק בגרסתו, לפיה לא ידע מהי תכולת המשאית, וכי מטרת הגעתו לתל שבע היתה קניית עופות. "אני יצאתי מעזה עם לולים ריקים, וחזרתי מלא תרנגולות" אמר סמרי.

הסנגור, עו"ד מאלח מאחמד, טען בבית המשפט כי סמרי עבר עינויים קשים, והוכה באכזריות בידי חוקריו. "כשנתנו לי להיפגש אתו, הוא לא נראה כמו בן אדם. הוא התקשה ללכת ולדבר, וסיפר שעינו אותו. בשיחותיי עמו, לא הצלחתי להבין מה רוצים ממנו".

ואמנם, סמרי נראה אתמול מנותק מהנעשה סביבו. עיניו היו עצומות, הוא נשען על הקיר ונראה כמי שליחזה את הזיון בעמנים. בהסכמת התובע, עו"ד זאב למס, מפרקליטות מחוז הדרום, הזה השופט פלפל לשלוח אותו לבדיקה אצל גיזיכיאטר. עם זאת, דחה השופט את הבקשה לקצר את תקופת המעצר שהוטלה על שני החשודים בבית המשפט באשקלון, והתיר את החלטה בעינה. "נוה דעתי שיש בידי המשטרה ראיות מוצקות לאחדה לביצוע המעשים המחודרת המיוחסים לשני החשודים. עיון במסמכי שנרשם על ידי איש מחזת הבטחון, מלמד שישנן פעולות חקירה נוספות שעל המשטרה לבצע, ולא נראה לי שניתן יהיה להשלימן במועד מוקדם מזה שהחלט עליו בבית משפט השלום", אמר השופט.

בהתייחסו לטענות בא כוח העורדים לגבי שיטות חקירתם, המליץ השופט לבנות להביא את קבילותיו לדיעת פרקליטות מחוז הדרום.

מוסא: תהליך השלום לא יתקדם בלי פינוי הערים וערכת בחירות

מאת מזמי בטוק

שר החוץ המצרי, עמרו מוסא, אמר אתמול לשר החוץ הרוסי, עזיז ברעם, המסייר במצרים, כי רק נסיגה ישראלית מערי הגדה וערכת בחירות בשטחים יכולים לקדם את תהליך השלום עם הפלסטינים. לדבריו, בלי מהלכים אלו, תהליך השלום עלול לדרדר.

ברעם התמקד בשיחה בתהליך השלום עם סוריה. לדבריו, רק מפגש בגדר גבוה בין ישראל לסוריה יוכל לקדם את השלום בין שני הצדדים. מוסא ציין כי הדבר מקובל גם עליו.

מומחים מישראל ישתתפו בכינוס משאבי מים בעומאן

מאסקט, (עזיר). – עומאן תארח נציגים ערבים וישראלים בסמינר בנושא מים, שייפתח בסוף השבוע, במסגרת הועידה הבין־לאומית בנושא המים.

20 משתתפים מרשות הפלסטינית, ירדן, מצרים, תימן, ישראל ועומאן, ישתתפו בקורס הנרחב בן 15 יום, שייפתח ב־1 באפריל במאסקט.

הסלב השני של הסמינר יתקיים בהולנד, בין ה־16 באפריל ל־4 במאי.

משרד התחבורה

המינהל לבטיחות בדרכים

חובה לחגור גם מאחור

החובה חלה על מבוגרים וילדים בכל הגילים, ברכב פרטי, פרטי דו-שימושי ובמונית (שאינה זוטובוס) ששנת היצור שלהם היא 1987 ואילך.

מי? מה? ומדוע?

היכן רצוי להסיע תינוקות - לפנים או מאחור?

המושב האחורי בטוח יותר. לכן, תינוק עד גיל שנה לערך הנוסע עם ההורים ברכב מוסב שישב במושב האחורי. אולם, אם הוא נוסע עם אחד ההורים ברכב אפשר שישב במושב הבטיחות לפנים. כך יימצא קרוב יותר לאמו או לאביו הנוהגים והם לא יתפתו לסובב את ראשם לאחור בעת הנהיגה.

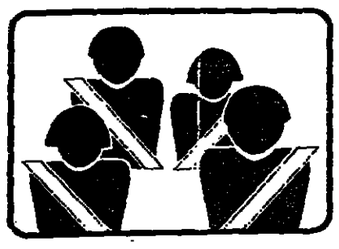

אנחנו משפחה קשורה!

מיוצר בחסות המרכז הישראלי לבטיחות בדרכים

هكذا من الأصل

סנה: תומכי העבודה החדשים מ־92' לא יחזרו לתמוך במפלגה

קורא להחזיר המפלגה למרכז: מזהיר את חברי ה"שמיניה" מנסיונות הפיכה "בזכות השעה הקשה"

מאת אמיר נוימן

הטר אפרים סנה אומר, כי סקר שהמין בקרב אוכלוסיה שהצביעה לראשונה בעד מפלגת העבודה בבחירות האחרונות העלה, כי רוב המצביעים הצעירים עם קבוצה זאת לא יחזרו על הצבעתם, משום שלתחושתם, מדיניות העבודה דומה מדי תוספת אחר מרצ.

סנה אמר דברים אלה בכינוס עקיים אמש בבית מפלגת העבודה, שבמהלכו התפלמס עם "שמיניה רמון", מבלי לנקוב בשמותיהם.

לדברי, מפלגת העבודה אינה הדרגית מדי. אולם, בכל התבטאויות של אישים העקודים לכוח וכבל הנראה כגון השר יוסי ביילין, זה הדיוקם המתקבל בציבור.

לדברי, מאז ה־10 במאי בשנה שעברה, יום הבחירות להסתדרות, דוחפת את מפלגת העבודה רוח רעה. "פשטו אצלנו הנפלה של אנאים פולשי ואבדן הקלקרמיות של המפלגה. האנאים הפולשי מסנסנ, בשום שהא הצליח פעם אחת".

בהתייחסו למבנה של העבודה בשבועות האחרונים בקבות הנילוים של פרשיות ההסתדרות, אבר סנה, כי מפלגת העבודה משלמת עתה על תקופה שהסתיימה.

"לא ניתן שיציגו אותנו כמכונה כל שולחי יד לקופה הציבורית. עם מי שצריך לעשות חשבון משפטי, יעשו איתו חשבון עד הסוף".

הוא הודיע מפני חיסול הפריימריס בהסתדרות זאת, אך קרא לחזק את הזיקה שבין הנבחר למפלגה, ולהעניק שיניים לנוף המבקר את הפריימריס, כך שיוכל לכפות על העבריינים עונשים משמעותיים. סנה מזהיר את חברי "השמיניה", מבלי לנקוב בשמם, שלא לנסות לעשות, בחכות הקושי, בטעה קשה, נסיונות הפיכה. יש למפלגה ידיד שהיא גם ראש הממשלה. זאת אני אומר לכל מי שחושב לנצל את המצב לטובת אחרות".

בהידרש להיעדרות העבודה, שהתכנס בקרב, אמר שר הבריאות, כי היא גדולה, אך עלולה להיות "שאריה קטסטרופלית, כמו בשנה שעברה" ועידת הוק הבריאות. סנה מציע, כי הוועידה תחליט על הקצת מחה בן 12 חברים, שיעסוק בהערכות לבחירות 96', ויציג את מפלגת העבודה במקומה הנכון על המפה הפוליטית מדינית.

השר ברעם: ערביי ישראל ימשיכו לעלות לרגל על פי ההסדר הקיים

הגיב על הודעת סעודיה שיוכלו לעלות לרגל רק בדרכון פלסטיני

מאת מוחמד חליליה

שר התיירות הפנים, עזרי ברעם, הודיע אתמול שהוא מתנגד שערבי ישראל יעלו לסעודיה לרגל בדרכונים ואשרות יציאה של רשות הפלסטינית.

השר הגיב להודעת שגגלת סעודיה, שהיא הודיע את המוסלמים הישראלים להגיע בדרכון פלסטיני. השר אמר, שעד היום עלו המוסלמים הישראלים למכה דרך ירדן. הוא ציין, שיש גורמים פלסטינים שמנסיים להראות שערביי ישראל הם פלסטינים.

השר קרא לערביי ישראל לא להסכים לקבל דרכון פלסטיני כדי לקיים את מצוות אל־חאג'.

ראשי הציבור המוסלמי בישראל הביעו תביעה על ההחלטה הסעודית, עליה שמעו בתקשורת. אברהים נימר חוסין, יו"ר ועד ראשי הרשויות הערביות, אמר שיש להמשיך את העלייה לרגל למכה דרך ירדן, ובאמצעות משרד הוואקף הירדני. הוא הודיע, שהמוסלמים בישראל "לא יתקעו סכין בגבה של ירדן, שטיפלה בנו באמינות ובמסירות במשך 17 שנים".

ניגר חוסין אמר, שכל שינוי של סידרי העלייה לרגל למכה צריך לחיות בתיאום ובהסכם בין סעודיה, ירדן, ישראל הרשות הפלסטינית. הוא הדגיש, שהמוסלמים מישראל מעוניינים שהעלייה לרגל תהיה באמצעות ירדן ובדרכון ואשרת יציאה ישראלית, היות שהם אזרחים ישראלים לכל דבר.

הוועדה לקליטת אמנים עולים מצטיינים עלולה להפסיק פעילותה

מאת נתן רוני

הוועדה לקליטת אמנים עולים מצטיינים, שפועלת באמצעות משרד הקליטה, מתכוננת להפסיק את פעילותה בעקבות קשיים כספיים.

לדברי יוסי פרוסט, ממשרד הנרע והאמנויות, משרד האמנויות העביר חלק מהתקציב לוועדה לקליטת אמנים עולים מצטיינים, גם ללא תמה עם הוועדה, ואין הא ראה שום סיבה להפסיק את פעילות הוועדה.

במכתבו אל ראשי הוועדה הוא כותב "ראיתי בעיות מסובכות יותר, שנפתרו ללא אולטימטום לסגירת הוועדה לקליטת אמנים עולים".

שר הקליטה, יאיר צבן, אמר בתגובה שהוא יממן את סגירת הוועדה.

כוויית הוציאה קטעים נגד יהודים ונוצרים מתוכנית לימודי הקוראן

מאת נח זבולוני

גסיכות כוויית הוציאה מתוכנית לימודי הקוראן קטעים אנטי יהודיים ואנטי נוצריים, וגרמה להתנגדות רבה בפרלמנט. אחד הפסוקים: "מאמינים, הימנעו מסחרה ביהודים ובנוצרים כחברים. הם ספרים הם ביהודים אלה עם אלה. כל המבקש את ידידותם, יהפוך בסופו של דבר לאחד מהם".

חברי הפרלמנט המוסלמים הקיצוניים בכוויית, המהווים כ־40 אחוז, 19 חברים מתוך 50 חברי הפרלמנט, ביקשו להדיח את שר החינוך הכוויתי, השייח אחמד עבדאללה אלרדהאן, בגלל מחיקת הקטעים. הם טענו כי מדובר בהחלטה פוליטית, הפוגעת בקוראן הקדוש, ובאה לפייס את ארצות הברית והיהודים. הם טענו כי לא יתכן לפגוע בקוראן בגלל הציונים והאמריקאים.

שלמונות כוויית טענו להגנתם, כי ההחלטה נתקבלה מנימוקים חינוכיים סכניים ולא ממניעים פוליטיים.

הודעה על נרסום תשקיף

בהתאם לסעיף 51 לחוק השקעה משותפת בנאמנות, התשנ"ד-1994

"למשקיע" קרן נאמנות

[illegible]

מדיניות השקעות של הקרן: יאה ברקר בתשקיף

[illegible]

מדיניות השקעות של הקרן: [illegible] בתשקיף

[illegible]

	31.12.93	31.12.94
מניות	59.9%	29.0%
מקדמים		12.0%
אג"ח צמודות ונכסרות מדרר		2.0%
אג"ח ומלוות מיסחריים צמודי מדד		12.1%
מזומן ואפקים נזילים	19.6%	57.3%

ביום 31.3.95 [illegible] מכלל היחידות המונפקות בקרן בידי מחזיק יחיד. ביום 20.2.95 הוחזקו 25.6% מהיחידות המונפקות בקרן בידי מחזיק יחיד (ראה סעיף 11.5 בתשקיף).

השכר השנתי של מנהל הקרן

על פי הסכם זכאי מנהל הקרן לקבל עבר שנתי השווה ל־[illegible] מהשווי השנתי הממוצע של כלל נכסי הקרן. על אף האמור, בתקופה בה תשקיף זה יהיה בתוקף יהיה סכרו השנתי של מנהל הקרן בסעיר של [illegible] מהשווי האמור.

השכר השנתי של הנאמן

על פי הסכם זכאי הנאמן לקבל עבר שנתי השווה ל־[illegible] מהשווי השנתי הממוצע של כלל נכסי הקרן. בתקופה תשקיף זה יהיה שכר הנאמן בשיעור של [illegible] מהשווי האמור אך לא פחות מסכום בשרת השווה ל־$40 אחרבע בשנה. למיכך בשנה בה השווי השנתי הממוצע של נכסי הקרן יהיה מתחת ל־1,040 אלפי $ אחרבע נגזה מ־ 0.2 נראה סעיף 10.2 בתשקיף

נתונים על השינוי במחיר הפדיון של יחידות הקרן בהשוואה לשינויים בפרמים שאם לשתי השנים שנסתיימו ביום 31.12.94:

	1.1.94-31.12.94	1.1.93-31.12.93
שער השינוי במחיר הפדיון של יחידות הקרן	2.50	36.7%
מדד כללי של מניות ניירות הערך	39.59%	41.0%
מדד אגרח מסשלמות (ממדרה מדד)	12.38	9.3%
מדד אגרח צמודות ומסחרות מדרח	1.55	5.0%
מדד אגרח לצרכן	14.40%	11.2%

[illegible]

מנהל הקרה: למשקיע גולדמן חברה לניהול קרנות נאמנות (1982) בע"מ

הנאמן: חברה לנאמנות של בנק כללי לישראל בע"מ

תאריך התשקיף: 2.4.95

RENAULT מיטב הברכות NISSAN
לחב' "בני משה קרסו" ולמנכ"ל מר אריה קרסו
לרגל זכייתה כחברה המובילה במכירות ברכב האירופאי לשנת 94
עמיגל מוסך שרות מרכזי לנגב למכוניות רנו וניסאן
סוכניות ושרותים בע"מ עמק שרה, רח' הפלדה 15 באר שבע טל: 07-270911-2-3 פקס: 07-236961

ברכות חמות
לחב' "בני משה קרסו" ולמנכ"ל מר אריה קרסו
לרגל זכייתה כחברה המובילה
במכירות ברכב האירופאי לשנת 94
מוסך הקריה
מודשה ★ לרנו ★ סוברו
איזור התעשיה ג' נצרת עילית
טל: 06-571919 פקס: 06-574094

מיטב הברכות
לחב' "בני משה קרסו" ולמנכ"ל מר אריה קרסו
לרגל זכייתה כחברה המובילה
במכירות ברכב האירופאי לשנת 94
מוסך א.א. נתניה בע"מ
מורשה למכוניות "רנו"
RENAULT רח' פנקס 9 פינת המסגר ק אליעזר נתניה טל. 09-343404 RENAULT

סל מלא ברכות
לחב' "בני משה קרסו" ולמנכ"ל מר אריה קרסו
לרגל זכייתה כחברה המובילה
במכירות ברכב האירופאי לשנת 94
מוסך רנו טברייה
טל. 06-720615

ברכות חמות
לחב' "בני משה קרסו" ולמנכ"ל מר אריה קרסו
לרגל זכייתה כחברה המובילה
במכירות ברכב האירופאי לשנת 94
מוסך רנו אדמירל בע"מ
03-6835687

שפע ברכות ואיחוליס
לחב' "בני משה קרסו" ולמנכ"ל מר אריה קרסו
לרגל זכייתה כחברה המובילה
במכירות ברכב האירופאי לשנת 94
מוסך רנו מוריה
טל. 02-734756

ברכות לבביות
לחב' "בני משה קרסו" ולמנכ"ל מר אריה קרסו
לרגל זכייתה כחברה המובילה
במכירות ברכב האירופאי לשנת 94
מ.ד. מוסך "המכונף" בע"מ
RENAULT NISSAN כיון פרונטים ותיקוני מתלים מוסך שרות רנו-ניסן GMC ארלת, טל. 07-378655

ברכות חמות
לחב' "בני משה קרסו" ולמנכ"ל מר אריה קרסו
לרגל זכייתה כחברה המובילה
במכירות ברכב האירופאי לשנת 94
ראובן ומשה בע"מ
מוסך מורשה
לרנו וניסאן ברחובות
ומכירות רכב חדש
טל: 08-362002/5

מיטב הברכות
לחב' "בני משה קרסו" ולמנכ"ל מר אריה קרסו
לרגל זכייתה כחברה המובילה
במכירות ברכב האירופאי לשנת 94
מוסך אוטוטוסט
טלפקס. 726234

ברכות חמות
לחב' "בני משה קרסו" ולמנכ"ל מר אריה קרסו
לרגל זכייתה כחברה המובילה
במכירות ברכב האירופאי לשנת 94
א.א. חולון
טל. 03-5568602

מיטב הברכות
לחב' "בני משה קרסו" ולמנכ"ל מר אריה קרסו
לרגל זכייתה כחברה המובילה
במכירות ברכב האירופאי לשנת 94
מוסך "אוטו גת"
א.ה.התעשיה (מול פולגת) קרית גת טל: 07-888534

סל מלא ברכות
לחב' "בני משה קרסו" ולמנכ"ל מר אריה קרסו
לרגל זכייתה כחברה המובילה
במכירות ברכב האירופאי לשנת 94
מוסך רנו בת-ים
03-5522504

ברכות לבביות
לחב' "בני משה קרסו" ולמנכ"ל מר אריה קרסו
לרגל זכייתה כחברה המובילה במכירות ברכב האירופאי לשנת 94
RENAULT רכב חיפה בע"מ
סוכנות רנו למכירת מכוניות
רח' יפו 32, חיפה טל: 04-510296-7 פקס: 510298
בהנהלת חיים שמורק

סל מלא ברכות
לחב' "בני משה קרסו" ולמנכ"ל מר אריה קרסו
לרגל זכייתה כחברה המובילה במכירות ברכב האירופאי לשנת 94
סוכנות כרמיאל
04-9800288

ברכות חמות
לחב' "בני משה קרסו" ולמנכ"ל מר אריה קרסו
לרגל זכייתה כחברה המובילה
במכירות ברכב האירופאי לשנת 94
הרצליה מוסך
09-556641

מיטב הברכות
לחב' "בני משה קרסו" ולמנכ"ל מר אריה קרסו
לרגל זכייתה כחברה המובילה
במכירות ברכב האירופאי לשנת 94
אדיב מוסך מורשה
אלי אדרמוזה למכוניות קרסו
380340

מיטב הברכות
לחב' "בני משה קרסו" ולמנכ"ל מר אריה קרסו
לרגל זכייתה כחברה המובילה
במכירות ברכב האירופאי לשנת 94
מוסדמרכזי
מס' רשיון 5590
טל: 06-322223

ברכות חמות
לחב' "בני משה קרסו" ולמנכ"ל מר אריה קרסו
לרגל זכייתה כחברה המובילה
במכירות ברכב האירופאי לשנת 94
מוסך
רנו וזליקס בע"מ
"רנו-יהוד"
מכונאות פחחות וצבע בתנור

מיטב הברכות
לחב' "בני משה קרסו" ולמנכ"ל מר אריה קרסו
לרגל זכייתה כחברה המובילה
במכירות ברכב האירופאי לשנת 94
RENAULT
מוסך מורשה
"הוד רנו נהריה"

שפע ברכות ואיחוליס
לחב' "בני משה קרסו" ולמנכ"ל מר אריה קרסו
לרגל זכייתה כחברה המובילה במכירות ברכב האירופאי לשנת 94
NISSAN
דייקנות ד.ס.י. - מוסך מוני בע"מ
סוכנות לרכב ומוסך מודשה "רנו" ו"ניסאן"
איזור התעשיה עפולה טל: 06-526526 (רב קווי)

RENAULT ברכות חמות NISSAN
קרמר סוכניות רכב | לחברת "בני משה קרסו" ולמנכ"ל מר אריה קרסו לרגל זכייתה כחברה המובילה במכירות ברכב האירופאי לשנת 94 | א.ד.סוכניות רכב
סוכנות רנו | סוכנות ניסאן
סוקולוב 99 הרצליה | סוקולוב 86 הרצליה
09-572911 | 09-588047
09-584686 | 09-562327

ברכות חמות
לחב' "בני משה קרסו" ולמנכ"ל מר אריה קרסו
לרגל זכייתה כחברה המובילה במכירות ברכב האירופאי לשנת 94
מוסך מ.ד.ר.
02-536552

מיטב הברכות
לחב' "בני משה קרסו" ולמנכ"ל מר אריה קרסו
לרגל זכייתה כחברה המובילה במכירות ברכב האירופאי לשנת 94
בית הרכב - אלי את מנשה בע"מ
מוסך מרכזי אזורי וסוכנות למכירת רכב חדש
אשקלון, א.ת. הצפוני (ליד אולמי אחרון)
טל. 750754, 07-750757 פקס. 751327

שפע ברכות ואיחוליס
לחב' "בני משה קרסו" ולמנכ"ל מר אריה קרסו
לרגל זכייתה כחברה המובילה במכירות ברכב האירופאי לשנת 94
מוסך "הראל" בע"מ
מוסך מורשה "רנו"
אזור התעשיה באר-טוביה טל: 08-582291 פקס. 08-586157

ברכות חמות
לחב' "בני משה קרסו" ולמנכ"ל מר אריה קרסו
לרגל זכייתה כחברה המובילה במכירות ברכב האירופאי לשנת 94
מוסך צמרת בע"מ
NISSAN
סוכניות ושרות רנו וניסאן
מכירת רכבים חדשים
RENAULT
אשדוד אזור התעשיה הצפוני תד. 861 טל. 08-521713 סלפקס. 08-561088

ברכות חמות
לחב' "בני משה קרסו" ולמנכ"ל מר אריה קרסו
לרגל זכייתה כחברה המובילה
במכירות ברכב האירופאי לשנת 94
כפר אדומים
מוסך הכפר בע"מ
02-382372

ברכות חמות
לחב' "בני משה קרסו" ולמנכ"ל מר אריה קרסו
לרגל זכייתה כחברה המובילה במכירות ברכב האירופאי לשנת 94
חיים לוי בע"מ
מוסך "רנו" איזורי וסוכנות מכירות
רח' הרכבים 15 (מאחורי מגדניית הדר) א.ת. תלפיות
טל' 02-785999, 02-786633

ברכות לבביות
לחב' "בני משה קרסו" ולמנכ"ל מר אריה קרסו
לרגל זכייתה כחברה המובילה במכירות ברכב האירופאי לשנת 94
ניסים את ישראל
סוכנות פ"ת טל: 03-9347282

נלכדו חקלאים מגוש קטיף והאוטונומיה ששיתפו פעולה בהברחת ירקות מהרצועה

(עז). אנשי יחידת האוטונומיה של משרד החקלאות וחשבי שיתוף פעולה בין חקלאים מגוש קטיף והאוטונומיה וסוחרי ירקות בהברחת תוצרת חקלאית פלסטינית לישראל.

ההברחות נעשו על־ידי העברת מלשפנים ועגבניות למשאיות ישראליות בשטחי האוטונומיה והצמתם כתוצרת שגודלה על־ידי מגדלים מגוש קטיף. זן בחשפו בעזרת המטוס הקל שטופעל לאזורנה למעקב אחר המשאיות ובסך הכל בתפסו כ־6 טונות של ירקות בשבוי ניסיונות הברחה.

התוצרת הגדלה בגוש קטיף איכה עובדת בדיקות איכות, בהתאם לגבי תוצרת של חקלאים פלסטינים, ולכן זיהו תעודות המשלוח עלול להביא להכנסת תוצרת חקלאים לא כשרה למאכל לארץ.

בשני המקרים שנחשפו נעשה שימוש בתעודות משלוח על שמותיהם של שני חקלאים ממשב מודע, יצחק בריאלי ושמעון יצחקי. החקלאים הזמנו למשרדי יחידת האוטונומיה של משרד החקלאות על מנת לבדוק כיצד הגיעו תעודות משלוח על שמם. לסחרי הירקות האם היה שיתוף פעולה בין כל הגורמים. תמונת קבלת אגודים מפורות.

בימים האחרונים חלה ירידה חדשה במחירי הירקות ברצועת עזה, בעקבות ההגבלות על כניסת משאיות עם תוצרת חקלאית לישראל מאז כיסוין הפיגוע בבאר־שבע. מחיר של ק"ג עגבניות ברצועה ירד עד ל־20 אגורות לק"ג, בעוד חלה עליה במחירי העגבניות המלשפנים בישראל מאותה סיבה.

בעקבות הידיעות על שיתוף הפעולה בין חקלאים פלסטינים ותושבי גוש קטיף שוחח מנכ"ל משרד החקלאות, יונתן בשיא, עם יו"ר הועדה החקלאית של המועצה האזורית חוף עזה, אדי חיזן, ואמר לו שמשרד החקלאות לא יסבול שיתוף פעולה של חקלאים ישראלים עם מבריחים.

שר החקלאות, יעקב צור, הודיע, כי אם יתגלו מקרים נוספים של שימוש בתעודות משלוח לתוצרת פלסטינית הוא יורה על החמרת הבדיקות של תוצרת שמשווקים חקלאי גוש קטיף על מנת לחדא באופן מוחלט את מקורם של הידיעות.

מחנכים בחטיבות הביניים יקבלו תוספת שכר של חמישה אחוזים

(עז). – במסגרת הסכם השכר האחרון שנחתם בין הסתדרות המורים למשרדי האוצר והחינוך, ודשה הסתדרות המורים להעניק תוספת שכר לכל מחנכי חטיבות הביניים, באשר הם, ובנוסף תבעה הסתדרות המורים להחיל תוספת זו על מחנכי ד"ח בבתי ספר יסודיים, הם על מחנכי כיתות ס' בבתי ספר על יסודיים.

בפגישה שהתקיימה ביום שלישי השבוע בין אברהם בן שבת, מנכ"ל הסתדרות המורים, לבין מנכ"ל משרד החינוך, ד"ר שמשון שושני, ונציגי האוצר, סוכם כי תוספת השכר בגובה 5 אחוזים תינתן רטרואקטיבית מיום 1.9.94, במשכורת אפריל, לכל מחנכי חטיבות הביניים וגם למחנכי כיתות ד"ח בבתי ספר יסודיים.

בימים אלה מנהלת הסתדרות המורים מרים להחיל גמול זה גם על מחנכי כיתות ס' בבתי ספר על יסודיים. בשלב שני מתכוונת הסתדרות המורים להחיל גמול זה על כל מחנכי הכיתות.

ערפאת הורה לפתוח בחקירת שוד ספרי התורה מבית הכנסת השומרוני בשכם

מאת נח זבולוני

יאסר ערפאת הוציא באופן רשמי בשבת שני ספרי תורה שומרוניים עתיקי יומין מבית הכנסת השומרוני בשכם והמתין את ראש עיריית שכם לבוא באופן דחוף לעזה כדי למסור את מבצעי הפשע ולגנותם.

לפני שבוע נפרץ ארון הקודש בבית הכנסת השומרוני בשכם ושני סידי תורה בני יותר מ־800 שנה נגנבו מארון הקודש, שהוא בן כ־500 שנה, ניזוק קשה.

כאשר נודע לערפאת על הפריצה הוא נתן הוראה לפתוח בחקירה נמרצת עם כל הגורמים, בשיתוף עם גורמי הביטחון הישראלים, לגילוי הפורצים. כמרכז הוא הזמין את ראש עיריית שכם, ראמן אלשקה, את שני ראשי הקהילה השומרונית בשכם, אלעזר בן צדקה ופלא אלטף, לבוא לעזה.

ערפאת גינה את מבצעי הפשע וביקש מראש העיר לעזור בגילוים ולפצות את השומרונים על הנזק שנגרם לבית הכנסת ולארון הקודש. ראש העיר הכריז על־פתון פרס של 10 אלפים דולר למי שיגלה את שודדי השומרונים.

גם ראש הועדה הדתית בשכם גינה את הפריצה. השומרונים פנו את הציבור הישראלי לסייע בגילוי מבצעי הפשע.

מבקרת המדינה: עובדים בקונצרן "כי"ל" נחשפו לחומרים מסוכנים

(עז). מבקרת המדינה, מרים בן פורת, פרסמה אתמול את דו"ח שלה על קונצרן "כימיקלים לישראל" ל־1994. המבקרת מצאה ליקויים חמורים בבטיחות בריאות העובדים ב"חמר", מכון למחקר ופיתוח, שהיה חברה בת של "כימיקלים לישראל" עד יולי 1994, כאשר מוזג עם החברה האם. המבקרת גילתה, כי בא' 1985 ד"חזר כי 20 עובדים ב"חמר" על כ' 40 מקרים של חשיפה לחומר "קאטון" KATON, שבעקבותיה נוקקו לטיפול רפואי.

מהמסמכים עולה כי לשני עובדים שנחשפו לחומר נגרמו דלקות עור חמורות ותשונות, שהכרו כתאונת עבודה. המבקרת מצאה, כי בתקופה שבין אפריל 1990 לסוף מרץ 1991, הוא קי 20 מקרים נוספים של חשיפה לחומרים אלה, שגרמו לתופעות לוואי וכמה מהנחשפים נוקקו לטיפול רפואי.

המבקרת קבעה כי למרות הסכנות הבריאותיות לעובדי "חמר" כתוצאה מטיפול בחומרים מסוכנים, אין החברה עושה בדיקות רפואיות תקופתיות סדירות לעובדיה, מלבד כמה עובדים בודדים שאינם באים במגע עם חומרים מסוכנים. עובדים בודדים אלה זוכים להסמה בדמות בדיקות אלו. המבקרת ממליצה לחברת "כימיקלים לישראל" לראוג לבדיקות רפואיות תקופתיות לכלל העובדים ב"חמר", שהיא הוגה אגף בחברת "כימיקלים לישראל".

מבקרת המדינה ציינה, כי תעדיפי הנהלה, ששלמה מפעלי "כימיקלים לישראל" לדכבת הין גבוהים ב־17 אחוז מבמקור. ההנהלה שלקחות אחרים נדרש לשלם, וזאת כאשר "כימיקלים לישראל" היא הבעלים של הקונצרן המשמשים להובלת התוצרת, כך שלדכבת אין עלויות הון ותחזוקה עליהם.

20,000 רואנדים בני ההוטו נסים לטנזניה מחשש נקמת בני הטוטסי

ב־6 לאפריל יצויין יום השנה לטבח ברואנדה בו נרצחו כחצי מיליון בני שבט הטוטסי על ידי בני שבט ההוטו

בוז'ומבורה, בורונדי (א.ב.) – קרוב ל־20,000 פליטים רואנדיים משבט ההוטו נוסשים את מחנות הפליטים בבורונדי ונעים לעבר הגבול עם טנזניה במטע שעשוי לקחת יומיים, כתוצאה מחשש מהתלקחות האלימות הבין שבטית, מסר אתמול פקיד או"ם.

פול סטרומבורג, דובר האו"ם בבורונדי, מסר כי הפליטים עושים דרכם מנגוזי בצפון מרכז בורונדי לכיוון מזרחה.

על פי דבריו, מגוסת הפליטים וחלה לאחר מספר הריגות בידי תוקפים בלתי מזוהים בתחילת השבוע ולאחר שורשות השמועות במחנות הפיצה כי הורים הזלו לעזוב את המחנות.

מספר עובדי סיוע ודיפלומטים מכמה מדינות אכן שלחו הביתה את משפחותיהם לאחר שבוע של אלימות בבוז'ומבורה, אך נכון להיום, רוב עובדי הסיוע, משפחותיהם והדיפלומטים לא עזבו את המחנות.

הפליטים הנסים חוששים שפיגוני המחנות מעוררי הסיוע יביא להפסקת הסיוע הבין לאומי וחשופי אזרחים למתקפות שבט הוטוסי, ביחוד בגלל יום השנה לטבח של שנה שעברה ברואנדה שמצויין ב־6 לאפריל.

"אנחנו מנסים לסייע להם ולהרגיש שאנשי הסיוע נשארים בבורונדי", אמר סטומברג.

200,000 הרואנדים הנמצאים במחנות בבורונדי נמלטו מארצם בשנה שעברה לאחר הטבח ברואנדה, במהלכו קיצונים משבט ההוטו רצחו כחצי מיליון בני ארם, רובם משבט הטוטסי. במדינות השכנות קיים הרכב אוכלוסייה דומה לזה של רואנדה, כ־85 אחוז משבט ההוטו ו־15 אחוז משבט הטוטסי.

הבורונדים משבט ההוטו שנמלטו לאיר מבוז'ומבורה במהלך סוף השבוע האחרון, נמלטים כתוצאה ממהלך מכוון. הם מדווחים כי חיילים משבט הטוטסי הרגו לפחות 150 בני ארם ושרפו בתים כדי לגרשם.

בן שבט ההוטו שנמצא בהתקפת בני שבט הטוטסי בכבל ביתול רפואי (צילום א.ב.)

דובר צ'צ'ניה: גודרמס עדיין לא נכנעה

מוסקווה (ע. ר"א.ב.) – דובר צ'צ'ניה, מובלאר אודוגוב מסר אתמול כי בגודרמס, העיר השניה בגודלה בצ'צ'ניה שלדברי הרוסים נכבעה אתמול, עדיין ממשיכה להילחם.

גנרל אנטולי קוליקוב, מפקד הכוחות הרוסים בצ'צ'ניה, הודיע כי חייליו פרקו את הנשק מהלוחמים הצ'צ'נים בלי שסכלו אבידות.

לדברי אודוגוב נמשך הירי הארטילרי על גודרמס ועל שאלי אתמול בערב.

צרפת מתנה חידוש הסכם הסחר בין אירופה לתורכיה בנסיגתה מצפון עיראק

תורכיה תציע תוכנית בה צבא ארה"ב יפקח על הנוכחות התורכית לאורך הגבול; מתרבות תלונות הכורדים התורכיים על התעללות חיילי תורכיה

מאריס (א.ב.) – שר החוץ הצרפתי, אלן דוופר, אמר אתמול כי האיחוד האירופאי מתכוון "הפרה הוחלטית" בנושא התערבות הצבאית התורכית בצפון עיראק, והוסיף כי אירופה לא תוכל להשלים עם נוכחות תורכית ממושכת.

"אמרנו באופן ברור מאד לשלטונות התורכיים שאנחנו רוצים לסייע למתנה הדמוקרטיה, אך מתנה הדמוקרטיה חייב לסייע לנו", אמר.

דוופר אמר כי הפגיעות ששוגרו בימים האחרונים על ידי מקורות תורכיים "מראיות", והתייחס בראה לאפשרות שתורכיה תרצה לשמור על נוכחות צבאית בצפון עיראק כדי להגן על גבולותיה מפני המורדים הכורדיים.

דופה לא פירט מתי תפורסם הצהרה או מה עשוי להיות תוכנה. אך הוא הדגיש כי הסכם הסחר עם תורכיה לא יחודש אם "שינוי משמעותי לכיוון של יותר כבוד לדמוקרטיה ולזכויות האדם לא יתרחש" עד ספטמבר, ואדיר בן אמר הפרלמנט האירופאי לבחון מחדש את ההסכם.

השר מסר כי האיחוד האירופאי אמר לתורכיה כי "ניתן יהיה לקבל את זכות המרחף לתמוך שטחה של עיראק בתנאים ממוימים, אך לא את התקנת בסיסים צבאיים בתוך שטחה של מדינה אחרת".

יותר מ־35,000 חיילים תורכיים ודרו לצפון עיראק לפני שבועיים במטרה להסל את בסיסי הכורדים שמהם נהלו מתקפות לתוך תורכיה.

תורכיה עומדת בפני לחץ אירופאי גובר לסיים את המבצע הצבאי. גרמניה הטילה עליה אמבארגו נשק ואין ארה"ב נוקטת בקו נוקשה יותר.

אנקרה – תורכיה מציעה לשמור על כוחותיה בתוך בצפון עיראק, תחת השגחתו של כוח בין־לאומי בהנהגת ארה"ב, נמסר על ידי מקור תורכי בכיר נשאר בעילום שם.

יועצו הראשי של רה"מ, אמר גונאנסי, רמז על אפשרות זו שלשום כאשר דיבר על סיודי הנבול האורדים שהנהיגו האמריקאים כדי הגן על הכורדים. מבצע זה החל לאחר סיום מלחמת המפרץ.

ריצ'ארד הולברוק, ות השר לענייני אירופאים, נפגש שלשום עם גונאנסי בוושינגטון. הם אמרדים להפגש שוב באנקרה בחודש אפריל כאשר אפשרות זו תועלה לדיון.

ואקר – בינתיים נמשכים הדיוחים על התעללות חיילי תורכיה באזרחים. 40 כורדים עיראקים הגיעו אתמול לנקודת קשור שהוקמה על ידי דיפלומט תורכי כדי להגיש את תלונותיהם. אך נמסר להם כי עליהם להעבירם לשלטונות העיראקיים.

אחד מהמתלוננים, ג'ארגיס, בן 29, אמר כי חיילים הרגו את אחיו בן ה־18 . אחרת נוסף סען כי חיילים יזו בבנו בן ה־19.

"החיילים עצרו את שניהם לחקירה ושעתיים לאחר מכן שחררו אותם. אבל כאשר הם הגיעו הביתה קצת החיילים והלו לירות עליהם", אמר האב.

בתלונה אחרת מסרו תושבי כפר שיל'ייה, 30 קילומטר מזרחית לזאקו, כי חיל האויר התורכי הפציץ את כפרם והרס בתים.

ארגון חיזבאללה פירסם אתמול הודעה בעיתון המתפרסם בבירות, בה נאמר כי ההתקפות שמנהלת ממשלת תורכיה נגד הכורדים בצפון עיראק מהוות איום על יציבות האיזור.

העיתון הלבנוני "אד ראי" ציטט הודעה של חיזבאללה, בה מתריע חיזבאללה כי ההתקפות התורכיות נגד המבלעות הכורדיות בצפון עיראק מהוות "איום על יציבות האיזור, מפרות את ריבונותה של עיראק, ומנוגדות הפרה בגסה של זכויות האדם.

חיזבאללה האשים את תורכיה "בקנוניה בין המדינות המערב לארה"ב, שמטרתה לגרום לפילוג בתוך עיראק בתחומי הביטחון, הפוליטיקה והכלכלה".

בהודעה נאמר עוד כי נשיא עיראק סאדם חוסין "הפך את עיראק לבית כלא גדול, בו הוא מדבא ומשפיל את העם העיראקי המוסלמי".

חיזבאללה הזהיר את תורכיה "מתוצאות הרות האסון" אם תמשיך במבצע הצבאי בצפון עיראק.

קצר צר

יותר מ־30,000 נשים וילדים סיניים נחטפו ונמכרו בשנתיים האחרונות

● בייג'ינג (ע. ר"א.ב.) – יותר מ־30,000 נשים וילדים נחטפו ונמכרו לסוחרים בשנים 1993 ו־1994, פירסם אתמול העיתון הסיני "הזמן לעם".

המשטרה הסינית חשפה 7,000 כנופיות, ועצרה 50,000 סוחרים בשנתיים האחרונות, מסר העיתון. "במאבק נגד הסחר בנשים וילדים, הצליחו כוחות המשטרה להקטין את היקף הסחר ב־27 אחוז ב־1994, לעומת השנה הקודמת", כתב העיתון.

ביטאון הנשים הסיניות מסר כי בשנה שעברה, עמר מחירה של אישה כפרית בין 100 דולר ל־500 דולר, על־פי חלוקה איזורית.

● סינגפור (ע. ר"ו.מ.א.) – שני פועלי בניין תאילנדיים נקברו חיים בבטון טרי כשהפיגום בו עמדו קרס, בתאונה שאירעה שלשום בלילה בסינגפור, מסר עתון מקומי.

הפועלים העבירו בטון ממשטח תלוי אל תוך בור שמתחתם. לפתע, צנח המשטח והעובדים שעליו לבור וכוסו מייד על ידי הבטון.

צוות הצלה גדול עמל שש שעות כדי לחלץ את הגופות, תוך שימוש בסילוני מים חזקים ובציוד הרמה כבד. לאחר שהבטון התקשה, נאלצו להשתמש בפטישי אויר.

משרד העבודה של סינגפור מסר כי הוא בודק את נסיבות התאונה המזרידה.

● שנחאי (עיר ר"א.ב.) – פקידים סינים מסרו אתמול כי האיש הזקן במרינה, שמעולם לא עישן ולא שתה משקאות חריפים, מת בגיל 147.

גונג לאיפה, שזכה לתואר "מלך אריכות הימים של סין", מת ב־12 במארס מצהבת, במחוז גיזו בדרום סין.

גונג, בן המעטים ייאלו, שלא ידע קרא וכתוב, התגורר באיזור כפרי נידח, מעולם לא נישא והתגורר כל חייו מעישון ואלכוהול. קומתו הייתה 1.4 מ' ומשקלו 30 ק"ג.

בראיון שהעניק ב־1993, ייחס גונג את אריכות ימיו לחיים פשוטים, לעבודה קשה וליתרונות שברזוקותו. עד לאחרונה עבד בשדות האורז שלו 11 שעות ביממה, אכל מדי יום שתי ארוחות של אורז ותירס והלך לישון כבר בשעה 8.30 בערב. בביתו נתנה גונג ממרחבים, מאוויר נקי ומנתי מקסים.

בסין רשומים 6,000 בני אדם בני 100 ויותר, למרות שבמקומות רבים קשה להוכיח את גילם. הארם הזקן ביותר שתאריך לידתו תועד הישב היא הגברתיה דאן לואיז קאלמן, שתגגה לפני חודש את יום הולדתה ה־120.

● רומא (ע. ר"א.ב.) – תשעה תיירים אישלקים נחטפו באריתריאה, ממקר לנבול עם אתיופיה, על ידי קבוצה חמושה של בני שבט אפאר, מסר אתמול משרד הוץ האיטלקי.

לא נמסרו פרטים על נסיבות החטיפה או על זהותם של התיירים החטופים.

מפקד משטרת יפאן נורה בפתח ביתו לאחר שהתקבלו איומים נגד המשך חקירת כת האאום

טוקיו (מקבוצות הידיעות) – שלטונות יפאן הגבירו את החיפושים והחקירה לאחר ההתנקשות בחייו של מפקד משטרת יפאן והאיומים להתנקשויות נוספות אם החקירה נגד הכת המסתורית הנחשדת באחריות לפיגוע הגז הקטלני ברכבת התחתית בטוקיו ימשיכו.

הכת מכחישה מעורבות בהתנקשות בחייו של טאקיי קונימאטסו שנורה ארבעה פעמים מאחור על ידי תוקף במסיכה בעוזבו את דירתו בטוקיו. מצבו מוגדר בקשה לאחר ניתוח בהולם נוקק לעידוי דם של 10 ליטר. מקורות רפואיים מסרו, כי למרות שקונימאטסו נפצע בבטנו ובחלקים אחרים בגופו, ככל הנראה מקליעים בקוטר 38 מ"מ, לא נשקפת סכנה לחייו.

התוקף, בשנות ה־40 לחייו, שעשה מסכה לבנה וחבש כובע ובגדים כהים, הצליח להימלט באופניים.

קונימאטסו, בן 57, נפגע מחיי בעת שיצא מביתו ועמד להיכנס למכונית, בדרכו לעבודה. הוא לא איבד את הכרתו, והועבר לבית חולים, שם נותח. בעת הפיגוע, היו עמו מזכירו ונהג הרכב, אך לא לוזה בשומרי ראש.

הכת המסתורית "האמת העילאית של אאום" הכחישה כל קשר לפיגוע, בהודעה שנמסרה לכלי התקשורת ביפאן.

ההתנקשות מהווה הלם חדש לאומה שעדיין לא התאוששה מההלם של התקפת הגז הקטלני שבה נהרגו 10 בני אדם ואלפים נפגעו.

כעת נראה כי המשטרה הוחזה את המשרה להתקפת הגז. כל הרכבות עליהם נמצאו מיכלי הגז היו בדרכן לתחנות משטרה, ועיתוי ההתקפה תוכנן לזמן בו רוב השוטרים היו אמורים להגיע למשמרותיהם. במהלך החקירה נחדרה המשטרה שלא לקשר בפומבי את התקפת הגז לכת ושעגו כי המצמדים שנערכו בקרב חברי הכת היו קשורים למעשה חטיפה נפרד.

משפט סימפסון

פח האשפה עשוי להוות ראייה

לוס אנג'לס (א.ב.) – עד תביעה שני יעיד כי ראה את סימפסון מניח תיק יד על פח האשפה לפני שעלה על הסיסה לשיקגו בלילה בו נרצחו ניקול בראון וידידה, מסרה התביעה.

שם העד לא נמסר, אך נראה שעדותו מתאימה לעדותו של נהג הלימוזינה שטען כי ראה את סימפסון מניח תיק יד על פח האשפה, פותחו וסוגרו. על פי טענת התביעה, נעלם תיק זה לפני שסימפסון עלה על המטוס. התובע אמר אתמול כי יכול להיות שהפח עצמו יוצג כראייה במשפט.

לחברתנו
אילנה מורד
איתך באבלך הכבד על מותה ללא עת של
אחותך ז"ל
עפרה פרידמן
וכל בית נעמת

לחברנו
אברהם אשורי
איתך באבלך במות אמך
נעימה אשורי ז"ל
ההנהלה, וער העובדים
ועובדי פנימית "משענן" בר־מית

לחברתנו
מרים ארז
איתך באבלך הכבד על מות
אביך ז"ל
עפרה פרידמן
וכל בית נעמת

במלאת שלושים לפטירת יקירתנו
רשקה שלסקי ז"ל
נעלה לקברה, להתייחד עם זכרה ולגילוי המצבה ביום שני, ג' ניסן תשנ"ה, 3.4.95 בשעה 3.00 אחה"צ בבית העלמין בכפר־סבא.
המשפחה

לחברתנו
שרה מונדר
איתך באבלך במות
אמך ז"ל
בנק הפועלים בע"מ
סניף קרית מוצקין

מודעות בטלפון
השרות שלנו ללא תוספת מחיר
פרסום טל. 03-5600780, 5605731, 5605591
רם ובערב 03-5032969, 5010597, 5043568
ביצוע עבודות סדר וגרפיקה ממוחשבת

הודעה על פרסום תשקיף

בהתאם לסעיף 31 לחוק השקעות משותפות בנאמנות, התשנ"ד–1994

תשקיף

"כללי–מניות והמירים"*

קרן נאמנות

הקרן הינה קרן פתוחה כהגדרתה בחוק.

הצעה לציבור
של מספר בלתי מוגבל של יחידות בנות 1 ש"ח ע"נ, המוצעות לציבור במחיר היחידה כפי שיקבע מעת לעת ובתוספת הוספה בשיעור של 1% ממחיר היחידה. היחידות מוצעות החל מיום 2.4.95 ועד ליום 31.3.96.

מדיניות ההשקעות של הקרן (ראה פרק ו' בתשקיף)
בהתאם להסכם הקרן, כפי שתוקן ביום 26.7.94 (תיקון שנכנס לתוקף ביום 1.9.94) ובכפוף להוראות כל דין, ישקיע מנהל הקרן לפחות 50% מנכסי הקרן במניות ונירות ערך המירים למניות.

יתרת נכסי הקרן תושקע לפי שיקול דעתו המוחלט של דירקטוריון מנהל הקרן, בכפוף להוראות כל דין שיהיה בתוקף מעת לעת, לרבות באלומנים, בניירות חוץ בשעור שלא יעלה על 10% מהשווי הנקי של נכסי הקרן ובאופציות (OPTIONS) בכפוף לתקנות שהותקנו לענין זה על ידי שר האוצר (ראה לענין התקנות כאמור ולענין הסיכונים הכרוכים בהשקעה באופציות, סעיף 6.4 בתשקיף).
בהתאם להוראות הדין ותקנות שהותקנו מכוחו (ראה סעיף 6.4 לתשקיף), רשאי מנהל הקרן ליצור אופציות, לקנות או ליצור חוזים עתידיים ולבצע מכירות בחסר. על כוונת מנהל הקרן להשקעה כאמור יגיש מנהל הקרן דוח מיידי בו יפורטו הסיכונים הכרוכים בפעולות כאמור.

מנהל הקרן רשאי לשנות את מדיניות ההשקעות של הקרן על פי שיקול דעתו ובהסכמת הנאמן וללא צורך באישור האסיפה הכללית של בעלי היחידות בקרן. על כל שינוי במדיניות ההשקעות יגיש המנהל דוח מידי ויפרסם זאת בשני עתונים יומיים הנפוצים בישראל בשפה העברית.

השקעות עיקריות של הקרן לשנה שנסתיימה ביום 31.12.94 היו בהתפלגות (לפי ההחזקות בסוף כל חודש) כפורט בזה:

	ממוצע	טווח
מניות	49.98%	26.43% – 71.29%
אג"ח להמרה	20.07%	6.70% – 30.32%
אג"ח צמוד מט"ח	9.49%	0.00% – 18.14%
אג"ח צמודי מדד	9.31%	0.00% – 19.10%
מק"מ	1.02%	0.00% – 4.91%
אמצעים נזילים	10.11%	0.33% – 20.01%

השכר השנתי של מנהל הקרן
על־פי הסכם הקרן־זכאי המנהל לקבל שכר שנתי הטווה ל– 5% מהשווי השנתי הממוצע של כלל נכסי הקרן. בתקופת תשקיף זה יקבל מנהל הקרן שכר שנתי הטווה ל– 3% מהשווי האמור (ראה סעיף 10.1 בתשקיף).

השכר השנתי של נאמן הקרן
על פי הסכם הקרן כפי שתוקן ביום 30.1.95 ונכנס לתוקף ביום 5.3.95, זכאי הנאמן לקבל ומקבל שכר שנתי הטווה ל– 0.15% מהשווי השנתי הממוצע של כלל נכסי הקרן, אך לא פחות מסכום בש"ח השווה ל– $2,500 ארה"ב בשנה מאזן של הקרן. לפיכך, בשנה בה השווי השנתי הממוצע של כלל נכסי הקרן יהיו נמוך מסכום בש"ח השווה ל– 1,667 אלפי $ ארה"ב, יהיה שכרו השנתי של הנאמן גבוה מ־ 0.15% מהשווי השנתי הממוצע של כלל נכסי הקרן (ראה סעיף 10.2 בתשקיף).

נתונים על השינוי במחיר הפדיון של יחידות הקרן בהשוואה לשינויים במדדים שונים לתקופת שתי הטנים שמיום 1.1.93:

	1.1.94–31.12.94	1.1.93–31.12.93
שעור השינוי במחיר הפדיון של יחידות הקרן	–37.59%	11.50%
שעור השינוי במדד המניות הכללי	–35.42%	40.95%
שעור השינוי במדד אג"ח צמודות מט"ח	1.55%	5.11%
שעור השינוי במדד אג"ח צמודות מדד	10.38%	9.55%
שעור השינוי במדד המחירים לצרכן	14.45%	11.25%

הזמנות לרכישת היחידות המוצעות תוגשה למנהל באמצעות הבנקים או באמצעות חברי בורסה אחרים.
עותקים מן התשקיף ניתן להשיג אצל הבנקים או חברי בורסה אחרים. עותק מהתשקיף זה וכהתיתרים לפרסומו יוגשו לרשם החברות לא יאוחר מיום העסקים הראשון לאחר תאריך התשקיף.

מנהל הקרן: חברה לניהול קרנות נאמנות של בנק כללי לישראל בע"מ.
הנאמן: קוסט לב ארי את פורר חברה לנאמנות (1992) בע"מ

תאריך התשקיף: 2 באפריל 1995

* עד ליום 1.9.94 נקראה הקרן "כללי משולבת". שני שם הקרן נעשה בהתאם להסכם ותיקון להסכם הקרן, מיום 26.7.94 (ראה פסקה ב' במבוא לתשקיף).

מכל אחד אל הלאומי

הרווח הנקי של "בנק המזרחי" ירד בשנת 94' ב־37.8 אחוז

(עתיים) הרווח הנקי של בנק המזרחי המתבסס ב־1994 ב־95.4 מיליון ש"ח, לעומת 153.3 מיליון ש"ח אשתקד – ירידה של 37.8 אחוז.

כך מסר ביום חמישי מנכ"ל הבנק, דוד בלומברג, במסיבת עיתונאים בבית מקולוב בתל אביב.

בהציגו את הנתונים העיסקיות של הבנק לשנה זו אמר בלומברג, כי הירידה ברווחיות היא תוצאה של המשבר הגדול בשוק ההון ובבורסה בשנה האחרונה, כה עוד שהמערכות של בנק המזרחי בפעילות בשוק ההון היתה גבוהה יחסית בהשוואה לפעילויות הבנקים האחרים.

בין היתר אמר, כי הירידה מהכנסות מעלות על הפעילות בשוק ההון הגיעה לכדי 52 אחוז.

כיסה נוספת לירידת הרווחיות היתה הפעילות הבין־לאומית של הבנק, בשנת 1994 נרשם הפסד של 28 מיליון ש"ח בפעילותיו בניו יורק ובטוריך.

בלומברג אמר, כי לא נכון יהיה להעריך את תוצאות הרווח או ההפסד על פי שנה קלנדרית אחת. הוא טען, כי נדרוש זמן רב יותר לבדיקת פעילותו של הבנק בתחום זה או אחר. כך, למשל, אמר, כי תשואת ההון בשנה הנסקרת הגיעה לכדי 7.7 אחוז לעומת 14.1 אחוז בשנה הקודמת.

הוא אמר, כי הירידה הזו, שמתרגמת לי 50 אחוז, נחזתה על ידי הבנק בשנה הקודמת והיתה התשואה על ההון 14.1 אחוז, בבקש בפול מן התשואה השנה. כבר אז טען כי זו תשואה גבוהה הרבה, ואין לחניח כי הבנק יעמוד בתשואה כזאת גם בעתיד.

בלומברג ציין כי שנים קודמות נראות, עתשואה גרבלית על ההון בקבוצת בנק המזרחי נעה סביב 10 אחוז. הוא ציין, כי סיעור זה הוא סביר בהחלט בביחות פעולותיו של הבנק.

הוא ציין, כי בנק המזרחי תופס מקום שני בין הבנקים הפעילים בבורסה לניירות ערך ועל מן בשנה 1994, בה נשחקה הפעילות בשוק ההון בבדיה ניכרת, נשחק גם הרווח הנקי מהתאם. הרווח הנקי של הבנק ירד ב־78 מיליון ש"ח בגלל הירידה בפעילות בשוק ההון, והתקבנה הזאת גם גרמה להקטנת התשואה על ההון בשיעור של 6.3 אחוז, אמר.

עלות שכרו של מנכ"ל "בנק המזרחי" – 169 אלף ש"ח בחודש

(עתיים) עלות שכרו של מנכ"ל בנק המזרחי, דוד בלומברג, לשנת 1994 הדה 2,028,000 ש"ח לשנה (169 אלף ש"ח לחודש), בהשוואה ל־2,116,000 ש"ח בשנה הקודמת (176,333 ש"ח לחודש).

הבנק הוציא הודעה מיוחדת על שכרו של המנכ"ל, בה ציין כי השכר החודשי כולל מענקים, ומתוכם ללא תוספות סוציאליות ב־36.9 אלף ש"ח לחודש, בהשוואה ל־66.4 אלף ש"ח ב־1993 – ירידה של 3.8 אחוז.

למנכ"ל גם נקבעו זכויות פרישה, כך שיהיה זכאי עם פרישתו לפיצוי פיטורין.

בהתאם לאותו הסכם, אם יתמיד המנכ"ל בכהונתו בבשך שלוש וחצי שנים, יהיה זכאי לגימלה חודשית במקום פיצוי פיטורין.

בהיעדר האות לבישוש זכויות הפנסיה, חולים הבנק להפריש עבור זכויות אלה סליש כהפקר בין חוכאות לפיטרים לבין חוכאות לגימלה. פעד זה, בכך 961 אלף ש"ח, גבלל בהצאת השכר של המנכ"ל באותה שנה.

עם הכנת הדוחות ל־1994, החלט להמשיך באותה מדיה, ועל כך נוקי לעלות שכרו סכום נוסף של 969 אלף ש"ח.

ב־6 בבדם 1995 הודיע המנכ"ל על התפטרות, בדם כלאו שלוש וחצי שנים לכהונתו. אף על פי כן החלט להמשיך בבתכונת ההפרשות הנ"ל.

לאחר ניכוי הפרשה מיוחדת זו, בכך 969 אלף ש"ח, עלות שכרו של המנכ"ל בשנת 1994 הגיעה ל־88 אלף ש"ח בחודש.

הפסד של 45.5 מיליון דולר לתעשייה האווירית ב־94'

מאת אריה ארד

התעשייה האווירית דיווחה אתמול על הפסד של 45.5 מיליון דולר בשנה שעברה, ירידה של 90 אחוז לעומת 1993. 60 אחוז מההפסד נגרם מהחלטות שער הדולר וניתוח הנתונים מעיד, שהחברה עמדה בתוכנית ההבראה שנקבעה לה.

ההפסד מהווה שלושה אחוזים מהפדיון, שהסתכם ב־1.5 מיליארד דולר, מעט יותר משנתחה. במהלך השנה שעברה צברה התעשייה האווירית המגנת חדשות בשווי הפדיון של השנה, וצבר ההזכנות מגיע לכדי 2.5 מיליארד דולר – 20 חודשי עבודה.

הדוח הגולמי של התעשייה האווירית גדל אשתקד ב־48 אחוז והסתכם ב־138 מיליון דולר, אולם הוצאות המימון ופיסודי עוד 2,529 עובדים הפכו מרוחה להפסד. עם זאת, גדלו המכירות לעובר ב־13 אחוז והסתכמו ב־101 אלף דולר.

מכירות התעשייה האווירית לשוק המקומי פחתו בשנה שעברה בתשעה אחוזים, והסתכמו ב־309 מיליון דולר בלבד. אולם היצוא גדל ב־2.8 אחוזים והגיע לכדי 1.138 מיליארד דולר, 79 אחוז מכלל הפדיון.

ירידה של 2.5% בחלקן של טיסות השכר בתנועה האווירית

מאת אריה ארד

חלקן של טיסות השכר בכלל התנועה האווירית פחת ביולי ב־2.5 אחוז, והגיע לכדי 10.6 אחוז במקום 13.1 אחוז בשנה שעברה. חלקן של החברות הישראליות ארקיע וסן דור הגיע יחד לכדי 3.7 אחוז מהתנועה, בהשוואה לארבעה אחוזים אשתקד. בקיץ עמד חלקן של טיסות השכר על 19.17 אחוז.

הנתונים מעידים גם על הגידול הרב בתיירות הישראלית לתורכיה. מספר הנוסעים של חברת־התעופה התורכית גדל ב־153.4 אחוז והגיע לכדי 12,104, בהשוואה ל־4,777 בינואר אשתקד.

חברות השכר הטיסו כ־40 אלף נוסעים, 2,800 פחות מאשר בינואר שעבר, ואילו החברות הסדירות הטיסו 337 אלף נוסעים, 53 אלף יותר מאשר אשתקד. אל על שיפרה את נתח השוק שלה ב־1.4 אחוז, לכדי 43.2 אחוז, והטיסה 163 אלף נוסעים – 26 אלף יותר מינואר שעבר.

חמש החברות הזרות הגדולות ביותר בקו היו בי.וו.איי. עם 5.6 אחוז מהשוק, ברי־טיש איירווייז עם 4.5 אחוז, לופטהנזה עם ארבעה אחוזים וכן אלאיטליה, תרכיש איר־לינגס ומואיאר איר עם 3.2 אחוז כל אחד.

עזוקי ההון בעולם / בנק בסיסי

הבנק המרכזי של גרמניה מוריד את שערי הריבית

אתמול הודיע הבנק המרכזי הגרמני את שערי הריבית של המארק, וכתוצאה מכך היה היצע למארק וביקוש לדולר. המטבע הגרמני ירד, והדולר עלה.

החלטת ונהלת הבנק המרכזי הביאה להורדת הריבית לגבין שטרות של הבנק המרכזי, לרמה של 4 אחוזים לשנה – ירידה של חצי אחוז.

משנודע על החלטת הבנק המרכזי, החלו מייד המארק ושאר המטבעות האירופאים להיחלש, הדולר התחזק גם ביחס ליין היפני.

לדעת מומחים, השינוי בשערי הריבית בגרמניה לא צפוי לגרום לשינויים גדולים בשוקי המטבע בעולם, שכן הבעיה העיקרית בשוקים היא הדולר, והבעיה המרכזית של הדולר היא היין, ולאו דווקא המארק.

בינתיים, כאמור, הדולר מתחזק ולא במעט. במשך היום העלו הביקושים לדולר את שערו לרמה של 1.4235 מארק, 1.1796 פר"ש ו־90.30 יינים.

העליה בשער הדולר ביחס ליין היתה חזקה ומפתיעה במיוחד. יש הסברים שהבנק המרכזי של יפן, באמצעות בנק אוף ארנגלנד, התערב במסחר כדי לעודד את הביקושים הדולריים לגבי היינים, ובכך הם הצליחו.

ההלטת הבנק המרכזי של גרמניה השפיעה בצורה חיובית מאוד על שוקי ניירות הערך של מערב אירופה ובאופן פרדוקסלי, השפיעה מדיניות זו יותר על שוקי ניירות הערך של צרפת ואיטליה, מאשר על שוק ניירות הערך של גרמניה.

ההסבר לכך פשוט: המשקיעים כבר יודעים שסערי הריבית בגרמניה יירדו, ומשום כך לא מתרגשים יתר על המידה. בשוקי ניירות הערך של מדינות אחרות ממתינים עתה ליירידת סערי הריבית בבריטניה, צרפת, איטליה ומדינות אחרות באירופה.

זאת הסיבה לכך שבפרנקפורט עלה מדד הדקס ב־7.92 נקודות ל־1,918.88 נקודות, ואילו בבריטניה עלה מדד המניות הכללי ב־33.90 נקודות, ל־3,176.20 נקודות.

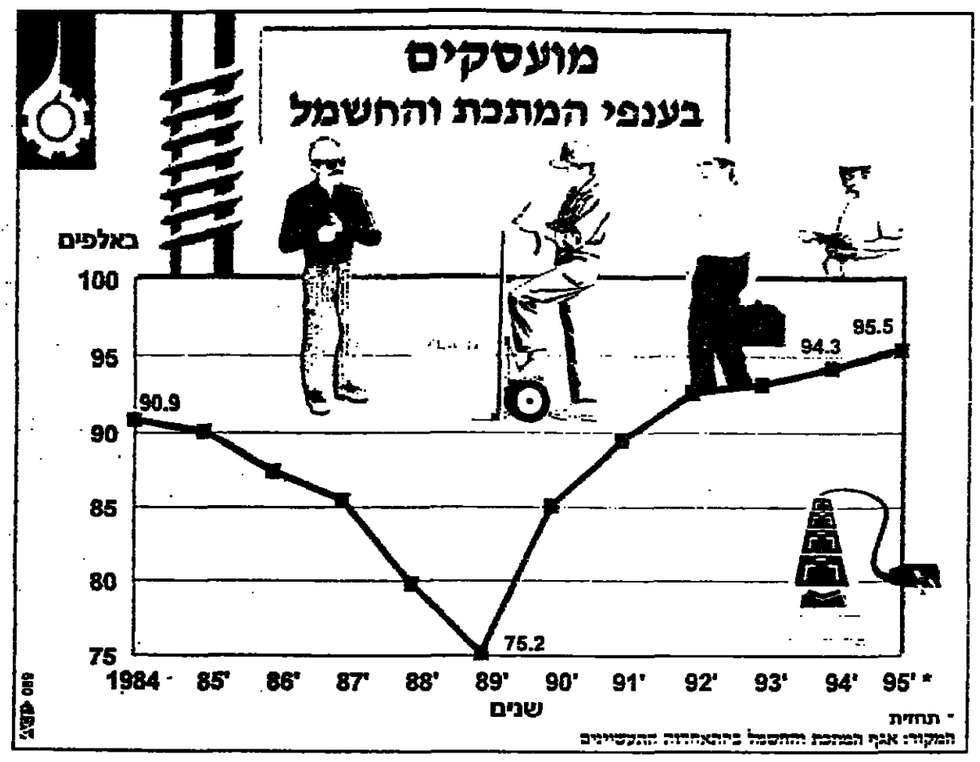

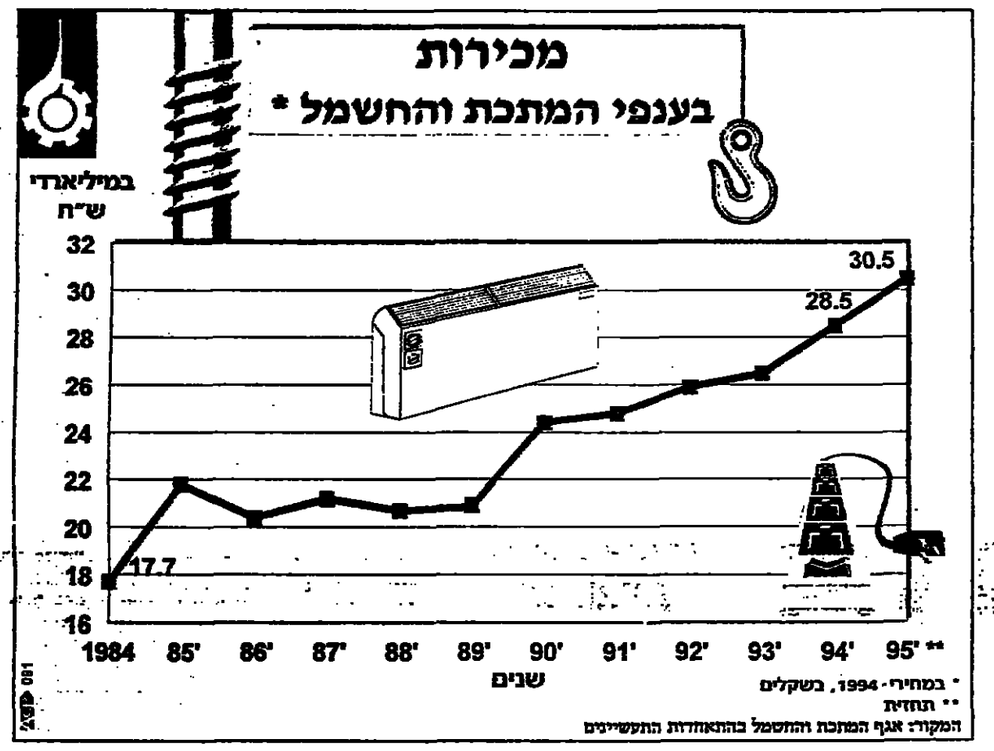

יציבות בשערי הדולר וסל המטבעות

מאת אמנון אמיר

היציבות בשער סל המטבעות נשמרה גם אתמול, זה היום השלישי ברציפות. שער הסל לא השתנה כלל, ונותר ברמה של 3.4631 ש"ח.

גם שערו היציג של הדולר נותר אתמול ללא שינוי, ברמה של 2.9640 ש"ח. אולם השערים היציגים נקבעו על ידי בנק ישראל בשעות הצהריים, לפני שנודע על הפחתת הריבית בגרמניה והעלייה הזעיר בשער הדולר, שנרשמה בעקבות הודעת הבנק המרכזי הגרמני. התפתחויות אלה בשוקי העולם יבואו לידי ביטוי רק במסחר במטבע הזץ שיתקיים היום.

הנדרות קלות בלבד נרשמו אתמול גם בשעריהם היציגים של כל המטבעות הזשובים. שער המארק הגרמני ירד בשתי מאיות האחוז, ל־2.1520 ש"ח ואילו שער הין היפני ירד בשמונה מאיות האחוז, ל־3.3590 ש"ח.

שער הלירה שטרלינג ירד בכשתי עשיריות האחוז, ואילו שער הפרנק הצרפתי עלה בשיעור דומה.

שיעור הריבית הממוצע, שנקבע אתמול במכרז על ההלוואה המוניטרית השבועית שמעמיד בנק ישראל לבנקים, בסכום כולל של 2 מיליארד ש"ח, היה 14.82 אחוז על בסיס שנתי. ויבית הסגירה היתה 14.8 אחוז.

השבוע התקיימו גם חמישה מכרזים יומיים לבנקים. הסכום הממוצע, שהועמד לרשות הבנקים, היה 8.629 מיליארד ש"ח בריבית ממוצעת של 14.8 אחוז על בסיס שנתי.

משרד האוצר פועל להקמת שוק משני למשכנתאות

מאת אמנון אמיר

משרד האוצר פועל להקמת שוק משני למשכנתאות, שבו ייסחרו ניירות ערך המגובים בתיקי משכנתאות. את ניירות הערך בשוק זה ינפיקו מתוחכים פיננסיים במכשיר לגיזם הון עבור הבנקים למשכנתאות.

הקמת השוק המשני למשכנתאות תתבסס על המלצות שהוגשו לאחרונה לחשב הכללי באוצר, ראובן קוקוליבין, על ידי צוות מקצועי שמונה על ידו בהתאם להחלטת הממשלה בנושא. בראש הצוות עמדו סגן החשב הכללי, אבי גבאי והיועץ הכלכלי לחשב, אייל לפידות.

לדעת חברי הצוות, תהליך מסחור תיקי המשכנתאות יעניק יתרונות משמעותיים גם לבנקים למשכנתאות וגם למשקיעים מוסדיים. הבנקים יוכלו בדרך זו להגדיל את המקודות למימון פעילותם השוטפת ולהקטין את עלותם. ואילו המשקיעים המוסדיים יקבלו מכשיר השקעה אטרקטיבי לטווח ארוך.

בשלב ראשון, גיבש הצוות תוכנית להחלפת המימון הממשלתי לזכאי משרד השיכון בערבות מדינה, שתגטיח את תיקי המשכנתאות לזכאים. ערבות המדינה תכסה את סיכוני האשראי והריבית, ותינתן באמצעות חברת הביטוח הממשלתית עבבל. לדעת חברי הצוות, תפוזית התוכנית המוצעת את מעורבות המדינה בתחום הלוואות הדיור לזכאים, מבלי לשנות את תנאי הזכאות עצמם.

לאור מסקנות הצוות, החל כבר החשב הכללי לקיים שיחות בנושא יישום התוכנית עם ראשי הבנקים למשכנתאות ולהשקעות ועם משקיעים מוסדיים פוטנציאליים.

סיוע חירום למושבים בגליל

(עתיים). חקלאי הגליל קיבלו בראשית השבוע מקדמה על חשבון פיצויי אסון טבע שהובטחו להם בשל חודף אשתקד.

מנהל מחוז הצפון במשרד החקלאות, יואל חן, מסר כי החקלאים אמורים לקבל עוד כ־41 מיליון ש"ח.

החודף הנוכחי שיפר את מצב החקלאים בגליל, שכן הגידולים השנה הם מעל הממוצע הרב־שנתי, מה שמבטיח אספקה סדירה ומחירים נוחים.

משרד החקלאות הכפיל ושילש את השקעותיו בישובי הגליל וקו העימות. השנה הושקעו כאחד 60 מיליון ש"ח, לעומת 20, בשנים עברו.

שר החקלאות, יעקב צור, הודה השבוע להגיש סיוע חירום לכמה מושבים במצוקה, ובהם מושב אביבים וחדבב.

השר תגן ביום שלישי בית אריזה חדיש במושב הוסן, במקום אורזים את פטריות הגליל ומגדלים את צמח העולם. מדובר ביחומה מקומית של החקלאי, רמי בן־רשושן, שמגלגל מחוור של 20 מיליון ש"ח בשנה ומשמש דוגמה לחקלאים הנאבקים במצב כלכלי קשה.

גידול של 15% בהכנסות הפרמיות של "אבנר" ב־94'

יוסי אבנר – האיגוד לביטוח נפגעי רכב, חיים שסטל, הודיע אתמול כי ההכנסות מן הפרמיות גדלו ב־15 אחוז והסכום של 220 מיליון ש"ח בשנת הכספים 1994, דבר שהתיר לחברה רווח של 22 מיליון ש"ח.

שסטל, שהופיע בבסיבת עיתונאים בבית מקולוב בתל אביב הציג את הדוח הפיננסי לשנת 94' ואת דוח הדירקטוריון, אמר שתעריף הביטוח לרכבי הדלה ב־15 אחוז עוד ב־15.8.93, אולם תוצאות העלייה ניכרו רק בשנה שלאחר מכן.

הוא אמר כי לראשונה מזה שנים רבות, נצר איזון בתוצאות העסקיות שהביא לירידה בהפסד המצטבר. עם זאת, יתרת ההפסד עדיין גבוהה ועומדת כיום על 925 מיליון ש"ח.

שסטל הדגיש, כי התוצאות העסקיות בשנת הדוח הושגו בטל העלאת התעריפים והגידול של 7 אחוזים בני הרכב, לעומת התיצבות בתשלומי תביעות ביחס ל־1993. התיצבות זו נגרמה כתוצאה מפעולות ייעול וצימצום ההוצאות ליישוב תביעות של נפגעים, בעיקר בתעריפי התיגמול לעורכי הדין.

הוא הוסיף, כי על מנת לחשלים את תהליך הבראה של אבנר, מן הראוי לחדד את הדיון בתיקון 12 לחוק הפיצויים, שמטרתו לייעל את יישומו של חוק זה. בהקשר זה הזכיר את דוח ועדת ברנזון, שהמליצה על תיקונים מרחיקי לכת בהערכת התשלום לנפגעים ובהוצאות הנלוות לתשלומים אלה.

לדבריו, בניגוד לשנים קודמות, שבהן הוטל ספק אם אבנר תוכל בכלל לעמוד בהתחייבויות נוכח הגידול בהוצאות ודרכים הנפגעים, חייבת אבנר להמשיך ובאמצעה להקטנת עלות ביצוע הוק לפיצוי תאונות דרכים ולחיסול הגירעון במהלך כמה שנים, כדי שלא להטיל נטל כספי נוסף על ציבור המבוטחים ולא להזדקק לתמיכה כספית של הממשלה.

שסטל הביע תקוה כי ועדת הכנסת, שדנה עתה ביישום המלצות ועדת ברנזון המתייחסות לתיקון 12 לחוק הפיצויים, תשלים את דיונה בקרוב. כמו כן אמר כי יעזל פניתי וצימצום ההוצאות ליישוב תביעות, בין היתר על ידי מיחשוב הנפקת תעודות הביטוח, הפסקת ביטוח רכב בשטחים והקטנת שכ"ט של עורכי דין, יתרמו אף הם לצימצום הגירעון במאזן.

תוכנית העבודה, שאושרה על ידי הדירקטוריון ל־1995, תשים דגש על העמקת הטיפול בחשיפת הונאות, הקמת מערך רפואי ומעקב אחר ההוצאות הרפואיות כיום, והקמת מערך מיחשוב מודרני לבקרת הוצאות.

בדוח הדירקטוריון צוין, כי מספר כלי הרכב הגיע בסוף 94' למיליון ו־357 אלף פרטים, לעומת מיליון ו־261 אלף בשנת 1993.

מספר הנפגעים בתאונות דרכים הגיע ל־35,562 בשנת הדוח – ירידה קלה לעומת 37,522 בשנה הקודמת.

אבנר שילמה פיצויים באמצעות חברות הביטוח ובצורה ישירה ל־800 אלף נפגעים, שמספר התיקים שלהם הגיע ל־500 אלף.

בורסה / איתן יעקבסון

עליות במניות בתגובה להתחזקות הדולר בעולם

המסחר במניות הסתיים אתמול במגמה של עליות שערים, בתגובה להתחזקות הדולר בעולם כתוצאה מהפחתת הריבית בגרמניה.

מגמת עליות השערים התפתחה רק בשעת המסחר האחרונה, לאחר שכרוב שעות המסחר השוק היה יציב פחות או יותר.

שער הדולר היציג, שירד אתמול לרמה של 2.9640 ש"ח, לא שיקף עדיין את התחזקות הדולר בעולם, ומשקיעים בארץ צופים היום לעלייה משמעותית בשער היציג, בתנאי שיישמר המומנטום החיובי של הדולר השוקי והכספים בעולם גם הבוקר.

פקידת האופציות על מדד המע"מ לסוף מארס אתמול לא השפיעה בצורה משמעותית על המסחר, שהיה רגוע יחסית עד לשעת המסחר האחרונה. מדד המשתנים נקבע אתמול על 166.1 בעלייה של 0.58%. מדד המע"מ נקבע על 167.84, בעלייה של 0.88%.

עלייה של 2.75% נרשמה במניות מטעלי ים הצמלת, בתגובה להתחזקות הדולר בעולם. כן נרשמה עלייה של 1.75% במניות ביל.

עלייה של 1.25% נרשמה במניות טבע, בתגובה להתחזקות הדולר בעולם ולקבלת אישור נוסף לשיווק תרופה מרשות המזון התרופות האמריקאית.

מבין המניות הכבדות בלטה בירידה של 0.75% מניית קונצרן פור.

מחזור העסקאות הכולל במניות סיפס אתמול לכ־83.5 מיליון ש"ח.

בשעון המסחר האחרונה נרשמה הערוכות במחזרי המסחר. מצד אחד היו הקנים שבקשו להצטייד במניות, בציפיה לעליות בראשית השבוע הבא, ומצד שני היו מוכרים שביקשו להיפטר ממניות בעליות שערים וברמת מדד משתנים של 166.

בשוק אגרות החוב הזמרות לסוד נרשמו בדרך כלל עליות שערים מתונות. ירידות נרשמו בצמודי הדולר, אשר לא הטפיקו להגיב להתחזקות המשמעותית של הדולר בעולם.

המק"מים הארוכים נסחרו, ברמת תשואות מעניינת של כ־15%.

הוועדה לתכנון פרויקטים במי"ה מושבתת מחוסר תקציב

מאת אמיר רוזנבלים

הוועדה המיוחדת, שאמורה לבחון תוכניות ופרויקטים במפעלי ים המלח, מושבתת מאונס, משום שמשרד הפנים, האחראי לפעילותה, מסרב להעביר את התקציב למימונה. כך מודע ראש המועצה האזורית "תמר", יואב גבעתי, שאמור לכהן בוועדה יחד עם הממונה על מחוז הדרום במשרד הפנים, שלום דיבון.

מודע גבעתי־"לא חילה שאין תקציב. הוא קיים ונתון למימוש, שכן הוועדה אמורה לפעול במימון מפעלי ים המלח. החברה העבירה כיין כ־600 אלף ש"ח למשרד הפנים, אלא שבאופן מחר, מודע המשרד שאינו מוסמך להעביר את הכסכם לוועדה, שתפעל בעצם מטעמו".

ההחלטה כי החברה תתיב בהגשת תוכניות בגיה לוועדה מיוחדת, נתקבלה בכנסת טרם העברת הבעלות על חברת ביל לאיש העסקים שאול אייזנברג. לדברי גבעתי, הכסכם לו זקוקה הוועדה עומד על מיליון ודבע ש"ח לשלוש שנים, ומשרד האוצר אישר זאת בשנה שעברה.

ביוואר 95' העביר משרד הפנים, באופן חד פעמי, 250 אלף ש"ח, על חשבון תקציב 94'. גבעתי סוען, כי סכום זה אינו מספיק למימון פעילות הוועדה. לטענתו, כתוצאה מחוסר התקציב, מפעלי ים המלח מעבירים את התוכניות הישר למועצה האזרחית לתכנון ובניה, בנימוק שמן הוועדה המיוחדת לא נתקבלו כל הערות.

גבעתי אמר כי ישנה לשרי הפנים, התמ"ם ואיכות הסביבה, ואף לראש הממשלה, אם יימשך "הבידוק הזה", לדבריו.

דוברת משרד הפנים, מרה אליאנו, מסרה בתגובה: "המשרד עשה הכל כדי שהוועדה תוכל לפעול. המשרד העביר מקדמה בסך 250 אלף ש"ח מתקציב הרשויות המקומיות, וסכום זה בהחלט מספיק על מנת להתחיל לפעול. נכון שמפעלי ים המלח הבטיחו צ'ק על סך כי 600 אלף ש"ח, אך החשב החדיר אותו, כיוון שוועדת הפנים עדיין לא אישרה את הגברה המוגבלת על פי חוק ההסדרים. יתרה מזאת, מנכ"ל המשרד הציע לוועדה לפרוס את הצ'ק ישירות ולהתחיל בעבודה, אך משום מה הם סירבו לעשות זאת".

שערי מטבעות חוץ ביחס לשקל

30.3.95	בנק ישראל שערי כניסה ש. יציג	בנק ישראל שערי כניסה כשלים	בנק הפועלים הבורסה עליה	בנק הפועלים הבורסה הצמדה	בנק הפועלים הבורסה מכירה	בנק לאומי הבורסה עליה	בנק לאומי הבורסה הצמדה	בנק לאומי הבורסה מכירה	בנק דיסקונט הבורסה עליה	בנק דיסקונט הבורסה הצמדה	בנק דיסקונט הבורסה מכירה
ארצות הברית 1 דולר	2.9640	-	2.9402	2.9817	3.03	2.9414	2.9829	3.03	2.9435	2.9845	3.03
בריטניה 1 ליש"ט	4.7818	-0.0095	4.7411	4.8080	4.89	4.7489	4.8159	4.88	4.7417	4.8077	4.88
גרמניה 1 מרק	2.1520	+0.0005	2.1360	2.1662	2.20	2.1369	2.1670	2.20	2.1337	2.1634	2.20
צרפת 1 פרנק	0.6093	+0.0014	0.6037	0.6123	0.62	0.6050	0.6135	0.62	0.6059	0.6144	0.62
הולנד 1 גילדן	1.9215	-0.0002	1.9011	1.9077	1.94	1.9048	1.9317	1.96	1.9110	1.9376	1.97
שוויץ 1 פרנק	2.6057	-0.0062	2.5870	2.6236	2.67	2.5858	2.6223	2.66	2.5854	2.6214	2.66
סנדיה 1 כתר	0.4022	+0.0034	0.3953	0.4009	0.41	0.3996	0.4053	0.41	0.3984	0.4040	0.41
נורבגיה 1 כתר	0.6798	-0.0006	0.4711	0.4778	0.49	0.4751	0.4818	0.49	0.4768	0.4834	0.49
דנמרק 1 כתר	0.5385	+0.0004	0.5335	0.5411	0.55	0.5348	0.5423	0.55	0.5355	0.5429	0.55
פינלנד 1 פרק	0.6829	+0.0011	0.6653	0.6748	0.69	0.6757	0.6852	0.70	0.6762	0.6857	0.70
קנדה 1 דולר	2.1184	+0.0004	2.0986	2.1282	2.16	2.1021	2.1317	2.17	2.1004	2.1296	2.16
אוסטרליה 1 דולר	2.1485	-0.0008	2.1332	2.1634	2.21	2.1313	2.1614	2.33	2.1293	2.1590	2.19
דרום אפריקה 1 רנד	0.8259	-0.0005	0.8178	0.8294	0.84	0.8199	0.8314	0.84	0.8207	0.8322	0.82
בלגיה 10 פרנק	1.0447	+0.0001	1.0209	1.0354	1.06	1.0075	1.0222	1.07	1.0088	1.0232	1.07
אוסטריה 10 שילינג	3.0595	+0.0027	2.9892	3.0315	3.08	3.0303	3.0731	3.12	3.0410	3.0833	3.13
איטליה 1,000 לירות	1.7262	-0.0160	1.7153	1.7396	1.79	1.7163	1.7405	1.78	1.7173	1.7412	1.77
יפן 100 יין	3.3590	-0.0027	3.3335	3.3806	3.43	3.3387	3.3858	3.44	3.3422	3.3887	3.44
ספרד 100 פסטות	2.3175	+0.0083	2.3042	2.3368	2.43	2.3043	2.3368	2.40	2.3059	2.3380	2.37
יוון 1 דרכמה	4.2830	-	-	-	4.42	-	-	4.53	-	-	-
פורטוגל 1 לירה	0.9040	-	-	-	0.89	-	-	0.89	-	-	-
אקו"ם ECU	3.9165	-0.0030	3.8869	3.9418	-	3.8841	3.9389	-	3.8869	3.9410	-

"חיש" תכפיל את השקעותיה

(עתיים). קבוצת חישרחיפה עמולה מכנולוגיות ושיווק בעיים תשקיע המישה מיליון דולר בהרחבה ופיתוח. זאת, לאחר שכבר השקיעה סכום זהה בשנתיים האחרונות, מסר רני בן נתן, מנכ"ל הקבוצה, בסיור עיתונאים שהתקיים ביום ד' בעפולה מטעם התאחדות התעשיינים ואגף המחקר.

בן נתן אמר, כי הקבוצה תגדיל את המכירות בשנת 1995 ב־21 אחוז ותגיע לכ־23 מיליון דולר. בדברו על מפעל חיש קודם בעפולה מסר, כי המפעל יכפיל את מספר עובדיו ובסוף 1995 יועסק בו 250 עובדים.

קבוצת חיש עוסקת בייצור מכנולוגיות ומוצרי שיווק ומייצרת עבור הארץ ועבור ארה"ב ומדינות העולם השלישי וגם לאירופה.

בן נתן מסר, כי הפריצה הגדולה של המפעל, שהיה בבעלות משפחתית, באה עם רכישת המפעל בעפולה שהוא מפעל מוביל בארץ לייצור ממתכות אקסיסיות כמו פלדת אלחלד, סיטאנים וחומרים מיוחדים נוספים.

מפעלי חיש עפולה מכסים תחומים נרחבים בתחומי הייצור, ביחוד לצרכי תהליכי ייצור למפעלים אנרגיה תעשייתיים. בנוסף לכך, משמש המפעל ספק מוסמך של חברות כמו בזק אלקטריק, סימנס ומורביטת גז.

לאחרונה נפתח גם שוק של המפעל להרן והמפעל קיבל גם הסמכה לייצור ציוד לתעשייה צרפתית.

שגב לבנק האירופי: השקיעו בפרויקטים משותפים עם ירדן

מאת כתבנו הכלכלי

שר האנרגיה והתשתית, גונן שגב, נפגש ביום שני עם בכירים בכירים בהנהלת הבנק האירופי המאוחד. דן עימם באפשרויות לשיתוף הבנק בפרויקטים בתחומי האנרגיה.

שר האנרגיה ומנכ"ל המשרד, אסף שלגי, הציגו בפני נציגי הבנק שלושה פרויקטים המעניינים את ישראל. האחד, תחנת כוח סולרית בעין עבדונה שתספק כ־85 מגווט חשמל. עלות הקמת התחנה כ־140 מיליון דולר. הפרויקט השני הוא הקמתה של תחנת כוח הפועלת על פצלי שמן וזאת בהיקף של כ־75 מגוואט.

הפרויקט השלישי אותו הציג פרופ' מיכאל בייט, מנהל מרכז האומה, הוא פרויקט מחקרי משותף לירדן ולישראל באזור בקעת הירדן והשבר הסורי אפריקאי.

בתום הפגישה אמר השר שגב, כי מימון הפרויקטים הנ"ל ע"י הבנק האירופי יסייע לתהליך השלום ביחוד שהוא יחזק את המחויבות בין ירדן וישראל ובמקביל יסייע לקידום פרויקטים עם ארצות נוספות באיזור.

נציגי הנהלת הבנק הביעו התעניינות בפרויקט בתי הזיקוק המשותף לחברת מרחב הישראלית ולחברה מצרית באלכסנדריה, פרויקט אשר משרד האוצר המליץ להעניק עדיפות להקמתו.

ברעם החליט על הקמת 5,000 חדרי מלון באתר מזור

מאת כתבנו הכלכלי

שר התיירות יוסף ברעם, סיור ביום באזור ים המלח כדי לבחון הקמת אתר תיירות באחד מחוד בים המלח. אל השר נלוו מר עדי וכסלר, מנכ"ל מנהל מקרקעי ישראל, ואלי גונן, מנכ"ל משרד התיירות.

אתר מזור משתרע על שטח של 3,500 דונם בין קיבוץ עין גדי לבין הגבול הצפוני של מניפת נחל חבר. במקום מתוכנן להקים כ־5,000 חדרי מלון. אתר מזור יחליף את אתר חבר, אשר היה מיועד לשמש כאתר תיירות מרכזי, והחלטה על שינוי מיקום האתר נבע מן החשש של פגיעה באתרי נוף יחודיים באיזור.

דוף ים המלח באתר מזור כולל מפרץ הסגור על ידי מצוקי הר צוריף, בלב המפרץ יש נביעת מעיינות מינרליים אשר יש בהם לפתוח כאתר מרפא.

שר התיירות יוסף ברעם, סיור ביום באזור ים המלח כדי לבחון הקמת אתר תיירות באחד מחוד בים המלח. אל השר נלוו מר עדי וכסלר, מנכ"ל מנהל מקרקעי ישראל, ואלי גונן, מנכ"ל משרד התיירות.

אתר מזור משתרע על שטח של 3,500 דונם בין קיבוץ עין גדי לבין הגבול הצפוני של מניפת נחל חבר. במקום מתוכנן להקים כ־5,000 חדרי מלון. אתר מזור יחליף את אתר חבר, אשר היה מיועד לשמש כאתר תיירות מרכזי, והחלטה על שינוי מיקום האתר נבע מן החשש של פגיעה באתרי נוף יחודיים באיזור.

דוף ים המלח באתר מזור כולל מפרץ הסגור על ידי מצוקי הר צוריף, בלב המפרץ יש נביעת מעיינות מינרליים אשר יש בהם לפתוח כאתר מרפא.

ועדים ועובדים / אפרים דוידי

תוספת לעובדי מחלבת "טרה"

לפני כמה שבועות דיווח מדור זה על חוסר שביעות הרצון בקרב עובדי מחלבת טרה שבתל אביב מרמת השכר שלהם. עוד כתבנו, כי העובדים הכריזו סיכסוך עבודה.

מאז התנהל מו"מ בין ההנהלה לבין הוועד, ואתמול ביקר מזכיר מועצת פועלי תל־אביב, גרשון גלמן. כי הא הסתיים בהגלחה ר־300 עובדי החברה קיבלו תוספת שכר של כ־15 אחוז.

תחולת ההסכם היא לשנתיים, מ־1 באפריל הקרוב ועד ל־31 במארס 1997. במסגרת ההסכם סוכם גם על מערך השתלמויות מקצועיות ועל שיפור המזון המוגש בחדר האוכל.

פסק הלכה לעידוד האבטלה

"נשים שומרות מצוות, שאינן משוחררות בפסח מעבודתן במטבחים שלא הנכשרו, חייבות להתפטר" – כך פסק הרב הראשי לישראל, הראשון לציון אליהו בקשי־דורון, על כך מסר אתמול כתב עת"ם.

הרב, שביקר השבוע בבקעת הירדן, נשאל במהלך כנס רבני האיזור כיצד יינהגו בחג הפסח נשים שומרות מצוות, שעובדות בקיבוצים חילוניים שמטבחיהם אינם מוכשרים לפסח, ושלא אפשרה להן חופשה בתקופה זו. תשובת הראשון לציון היתה, כי יש לשכנע את אנשי הקיבוץ שנשים אלה לא יעבדו בפסח, "הבטיחה זה לא יעזור, עליהן להתפטר".

מעניין האם לרב בקשי־דורון יש גם פתרונות תעסוקה חלופיים לאותן נשים שייאלצו להתפטר. או שמא עליהן לשוב מהמטבח במקום עבודתן, אל המטבח שבביתן.

הסכם לעובדי הנפט בכווית

לאחר שבוע של שביתה ושבוע נוסף של מו"מ בין איגוד עובדי הנפט לבין שר הנפט בממשלת כווית, הגיעו הצדדים להסכם.

ההסכם, שנחתם אתמול, מבטיח שלושה הישגים לעובדים: תוספת שכר, מערך של השתלמויות וקורסים מקצועיים ושינוי בארגון מערך העבודה.

המעסיק הבריטי הכוויתי (חברת הנפט הלאומית) האיגוד סיכמו לנקוב באותו התוספת שיקבלו העובדים. מנהיג השובתים, מחמד אל־מרזאן, הבהיר רק "זה ניצחון לעובדי הנפט ולכל השכירים בכווית. שיפרנו את שכרנו באופן משמעותי".

ביהמ"ש העליון הורה לפצות אזרח ש"טורטר" ע"י מס רכוש

(עתיים) ביהמ"ש העליון החליט אתמול לקבל חלקית את ערעורו של אזרח, שטחה על כך ש"טורטר" בכך שנשלחו אליו הודעות שומה מופרזות שנה־אחר שנה.

בית המשפט העליון קבע, כי מנהל אגף מס רכוש וקרן פיצויים בחדרה, יוסף שירזי ומרדכי ישראל, יפצו את העותר, אריה רוזנם, וכי על ביהמ"ש המחוזי לקבוע האם היתה התרשלות מצד שירזי בקביעת השומות.

רוזנם טען, כי שירזי נהג להוציא שומות [illegible] המתרחש עתה הוא חיובי.

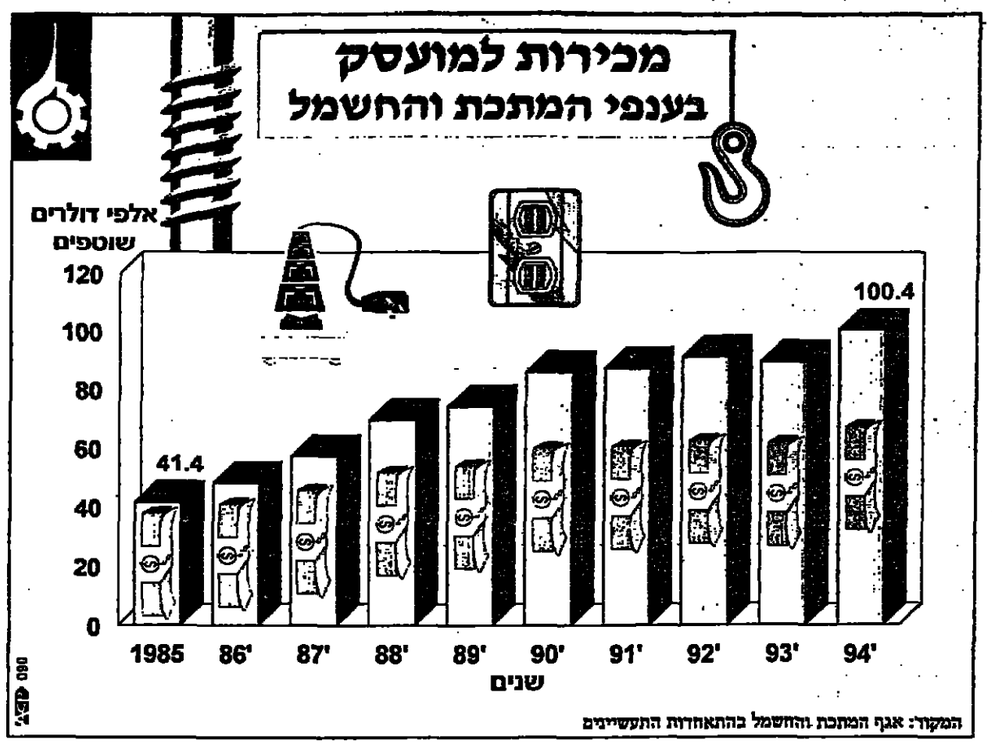

משרד התחבורה בודק את חוקיותה של מינהלת מטרופולין תל־אביב

(עתיים) משרד התחבורה בודק בימים אלה האם מינהלת מטרופלין תל־אביב, המשותפת לו ולעיריית תל אביב, חוקית.

בשל כך נעדרו שר התחבורה, ישראל קיסר ומנכ"ל משרדו, דורון שורר, מכנס יסוד מינהלת המטרופולין, שנערך אתמול במוזיאון ארץ ישראל בתל אביב.

נמסר, כי משרד התחבורה לא השלים עדיין כל הסיכומים המשפטיים בינו לבין עיריית תל אביב בעניין המינהלת, ועד שלא יושלמו, לא יכולים אנשי משרד התחבורה להשתתף בפעילות המינהלת. מינהלת המטרופולין למערכת הסעה המונית פועלת בחסות השר קיסר.

בכנס היסוד אמר ראש עיריית תל אביב, רוני מילוא, כי הוא מקווה שמשרד התחבורה יגבה מהר על הבעיות המשפטיות, וביניתיים הוא לוקח על עצמו לדיין את הפרויקט קדימה. "אם צריך ללכת לכלא, אז נלך כולם ביחד. זה יהיה נורמה", אמר מילוא. עם זאת ציין, כי יש תמיכה מלאה בפרויקט מצד משרד התחבורה, כמו גם מצדם של ראש הממשלה ושר האוצר.

מינהלת מטרופולין תל אביב מאגדת כ־50 ראשי עיריות ורשויות מקומיות בגוש דן. היא קמה על מנת לקדם את פתרון בעיות התחבורה באיזור, ובכלל זה טיפול בהקמת הרכבת התחתית, מערכת הסעה המונית למטרופולין, קידום נושא התחבורה הציבורית ותיאום הקמת רכבת פרברים.

בראש ועדת היגוי יעמוד ראש העיר, רוני מילוא, ובראש המינהלת יעמוד איליק רוזנסקי. צוותים מקצועיים משותפים לממשלה ולעירייה יחלו כבר בעבודתם.

החברה האמריקנית פרשתם ברקנהרדט והחברה הצרפתית סופרטו נבחרו לבצע סקר היתכנות למערכת הסעה המונית בחבלי המטרופולין, גיבוש מערכת קווים ומיקום התחנות. הן אמורות להשלים את עבודתן בחודשים הקרובים, ואז יחלו היזמים על המקומות בהם הרכבת תהיה עילית או תחתית על פי התקציב שאושר.

הארכיטקט דן דרין, יו"ר צוות התיכנון למערכת הסעה המונים, העריך כי הקמת מערכת התחבורה כוללת בגוש דן תעלה 3 מיליארד דולר. מקורות מימון הפרויקט מתוחלקים, לדבריו, לשלושה: שימוש בכספי הערבויות האמריקאיות; הוצאות שיפעילו את הפרויקט ומקורות פנימיים – לאו דווקא ממשלה או עיריות. דרין העריך, כי בשנת 1996 יתחילו לחפור, ועוד במאה הנוכחית תהיה הנסיעה הראשונה של הרכבת.

תוגדל מכסת המשאיות להעברת מוצרי טקסטיל מעזה

מאת אמנון אמד

על פי בקשה שהפנה אליו מנכ"ל משרד התעשייה והמסחר, יוסי שגיב, הודה אתמול אלוף פיקוד הדרום להגדיל את מכסת המשאיות המיועדות להעביר מוצרי טקסטיל מרצועת עזה לישראל.

את הבקשה לאלוף הפיקוד היפנה שגיב לאור פניות רבות שהפנו אליו מצד יצרני אופנה בארץ, העובדים עם מתפרות בעזה.

לדברי מנכ"ל התמ"ת, הפיתרון שהושג יסייע למשפחות רבות, גם ברצועת עזה וגם בישראל.

גידול של 29% בהכנסות חברת "היולט־פקארד" המחשבים

(עתיים) חברת המחשבים הבינלאומית היולט־פקארד דיווחה על גידול בהכנסות החברה ב־64 אחוז, ועל גידול של 29 אחוז ברווח הנקי לרבע הראשון של 1995, לעומת הרבעון המקביל של 1994.

לאיס פלאס, נציג החברה, אמר ביום חמישי במסיבת עיתונאים בנגוי התעוזה בת"א, כי הגידול במחזור הרווחים עלה על כל התחזיות, והוא מאחן לאורך המחלקות ועל פני אזורים גיאוגרפיים.

מחזור המכירות של החברה ברבע הראשון הגיע ל־7.3 מיליארד דולר, כאשר התפלגות היא 3.2 מיליארד דולר מכירות בתוך ארה"ב, ר4.1 מיליארד דולרים מכירות מחוץ לארה"ב. הרווח הנקי של החברה הסתכם ברבע הראשון של 1995 ב־602 מיליון דולר.

פלאס נוגע עם שר המסחר והתעשייה, מיכה תריש, לבדיקת אפשרויות שיתוף פעולה עם התעשייה הישראלית. נמסר, כי מחזור מכירות החברה בארץ עולה על 24 מיליון דולר, והרווח השנתי שלה הוא כמיליארד וחצי דולר.

מנכ"ל החברה בישראל, משה חורב, מסר כי השנה מכרה החברה ציוד בהיקף של 60 מיליון דולר.

רק 1% ממנהלות בתעשייה מכהן במועצות מנהלים

מאת אורי שרון

רק אחוז אחד מבין כ־3,200 נשים מנהלות בתעשייה הישראלית, מכהנות כחברות במועצות מנהלים במפעלים, ורק כ־100 נשים מכהנות במועצות מנהלים בחברות ממשלתיות, מתוך כ־750 דירקטורים – כך אמרה אתמול רונית סילון, יו"ר פורום מנהלות בתעשייה שליד התאחדות התעשיינים. סילון קראה לבעלי המפעלים ולממשלה להגדיל את חלקן של הנשים במועצות המנהלים שלהם.

לצורך כך, נפתח שלשום לראשונה בחיפה קורס להכשרת נשים לתפקידי ניהול. כ־20 נשים משתתפות בו והן באו, בין השאר, מרפאל, בתי הזיקוק לנפט, מליבה תעשיות, הלפמן תעשיות, פמי קרנקפור, אפם, תרי ומכריב.

עם משתתפות הקורס נמנות מנכ"ליות במפעלי תעשייה, מנהלות שיווק, כספים, כח אדם, אבטחת איכות, וכן יועצות משפטיות.

הקורס, שיימשך כשלושה חצי חודשים, נערך בסניף חיפה והצפון של התאחדות התעשיינים, בשיתוף המרכז הישראלי לניהול ובחסות בנק הפועלים.

סילון מסרה, כי 64 תעשייניות סיימו עד כה שני מחזורים ראשונים של הקורס, שנערך במקומות אחרים.

לוח ומסחריות 24 שעות ביממה בחיוג חינם

קבלת הודעות אבל דבר
177-022-9977
מכבדים כרטיסי אשראי
חברת בת של

פריצה כלכלית ב"תדיראן"

(עתיים). תדיראן מוצרי צריכה נמצאת בפריצה משמעותית ובעלייה מתמדת בייצוא מאז כניסת המדיניות החדשה של מוצרי צריכה מעולים עם הפנים ליצוא – מסר אתמול משה הדביץ, מנכ"ל תדיראן מוצרי צריכה, במסיבת עיתונאים במפעל תדיראן עפולה. הוא דיווח, כי בשנת 1994 ייצר המפעל ב־13 מיליון דולר, מתום 22 מיליון דולר ליצוא.

להלן מסר, כי התחזית לשנת 1995 מראה על ייצוא בכ־157 מיליון דולר ויצוא שיעלה על 30 מיליון דולר.

את המפנה יצר מקרר מדגם אפולו, שמיוצר בטכנולוגיה חדישה וידידותית לסביבה עם טכנולוגיה מיוחדת וחדשה ביחוד. גם בענף המזגנים זוכה המזגן המתכוונן, בעל חיישני החום, לפריצה גדולה מאד, כאשר עיקר הגידול הוא ליצוא עם עלייה מתונה בשוק המקומי, מסר.

לדבריו, העלייה במזגנים במדינה נובעת בעיקר מהשינוי בתפיסה, בה עברו לחימום בעזרת המזגן ולא רק לקירור, דבר שהקל על המפעל ליצב את מספר העובדים שלו.

תדיראן מעסיק כיום כאלף איש, מהם 700 במפעל בעפולה ועוד כ־300 בגושא מכירה ושירות. המפעל בעפולה משתרע על שטח של 42,500 מ"ר.

עוד דיווח המנכ"ל, כי יש עלייה במכירת מוצרי היבוא של תדיראן מוצרי צריכה, בעיקר של מוצרי יוקרה של פנאסוניק. כן יש עלייה במכירה של מוצרים בעלי רמה בינונית, המיובאים מסין, אם כי קיימת ירידה ביחוזיות בשל שערו הגבוה של הין היפני.

"פורד" תייבא את המוסטנג לישראל

(עתיים) יבואני פורד ייבאו ארצה בקרוב את מכונית המוסטנג, את הפורד ריינג'ר ואת הפורד אקספלורר מארה"ב. על כך נמסר אתמול במסיבת עיתונאים בתל אביב, לרגל השקת דגמי אסקורט סופר אקסיב וסרנוים סלון החדשים בישראל.

קלאוס טרלס, מהנהלת החברה הבין לאומית, הודיע כי החברה החלה במהלך של ארגון מחדש, המתבטא במיזוגה של החטיבה הצפון אמריקנית עם החטיבה האירופית. ההיארגון זה פועל ולכה למעשה החל מה־1 בינואר 1995, אמר.

מנכ"ל פורד ישראל, יאיר אנקורי, מסר כי החברה מוכרת 500 כלי רכב בחודש, לא כולל כלי רכב מסחריים ומוניות.

עוד מסר, כי כל הדגמים החדשים של פורד ייובאו עם תיבולת בסיחרת, ותינתן אחריות לשלוש שנים ללא הגבלת ק"מ.

קרנות נאמנות

נכון ליום 30.3.95

הקרן	מחיר היחידה	מחיר הפדיון	השינוי בקודות	השינוי באחוזים
אב	1141.19	1132.25	8.73	0.09%
אבוקה	1439.73	1413.49	2.85	0.20%
אביר	149.25	148.40	0.06	0.04%
אגד	813.51	798.60	0.10	0.01%
אגם	314.20	312.28	0.50	0.16%
אדום	760.78	746.83	1.62	0.22%
אוזרגין	78.72	77.14	-0.08	-0.10%
אוזרגין שקולה	102.10	101.73	0.06	0.06%
אופיר	417.98	415.42	0.43	0.10%
אחוז אג מדינה	110.43	108.44	0.03	0.03%
אחוז מרשה	66.01	64.89	-0.03	-0.05%
אחוז מניות	72.18	70.94	-0.05	-0.07%
אור	948.20	943.65	1.32	0.18%
אורלי	963.52	957.90	0.44	0.05%
אוריון	154.38	151.91	-0.01	-0.01%
אורן	2879.18	2825.94	2.43	0.09%
אחריות אגח מד	307.56	303.65	0.10	0.03%
אחריות במרשה	376.44	367.41	0.14	0.04%
אחריות מניות	267.04	262.16	0.21	0.00%
אחריות נדלן	177.70	173.79	-0.35	-0.20%
אחריות נפט ומח	122.88	120.36	0.77	0.65%
אחריות	132.30	129.77	0.21	0.16%
אחריות מסחר אביח	120.17	119.27	28.05	31.26%
אחריות חשיב חוץ	87.25	85.56	36.08	72.06%
אטלס פקיב	92.49	90.33	0.67	0.74%
איילון 5	162.69	158.91	0.53	0.34%
איילות 90	166.69	163.39	0.10	0.06%
איילות בטיחה	110.54	109.80	0.08	0.07%
איילות מלבוש	87.26	85.50	0.45	0.53%
איילות סרם	130.24	127.87	0.26	0.20%
איילות מעוף	119.66	119.07	1.00	0.85%
איילות מעמים	59.31	58.22	0.03	0.05%
איילות שוקים	46.54	45.67	0.08	0.17%
איילות תקשורת	55.87	54.88	0.08	0.15%
איפקס נמישה	96.74	94.78	0.08	0.08%
איתן	232.99	228.63	0.12	0.05%
אלון	1536.10	1509.73	0.16	0.01%
אלומת ביטוח	56.89	55.79	0.26	0.46%
אלמגן	305.45	302.17	0.07	0.02%
אמיטה נדלן מניב	78.86	77.38	0.02	0.03%
אמרים קרן נאמנות	87.95	87.20	0.15	0.17%
אנליסט אג חברה	196.52	192.67	0.19	0.10%
אנליסט אג מדדן	289.82	285.76	-0.15	-0.05%
אנליסט אנרטיבית	96.21	93.76	0.04	0.04%
אנליסט איריפה	113.29	110.58	0.63	0.75%
אנליסט נמישה	478.52	466.62	0.25	0.05%
אנליסט כספים	103.41	103.17	-	0.00%
אנליסט מניות	747.58	728.63	0.75	0.10%
אנליסט תעשיות	232.01	226.08	0.18	0.08%
אסף	167.64	165.72	0.12	0.07%
אפיקים אביח	189.25	185.26	1.63	0.89%
אפיקים נמישה	120.56	117.89	0.95	0.73%
אפיקים חדל	126.91	130.38	0.25	0.19%
אפיקים מניות	177.17	180.25	0.27	0.15%
אפסילון 36	60.37	60.08	-0.10	-0.17%
אפסילון אג חברות	86.00	87.71	0.06	0.07%
אפסילון אג מד	135.63	135.17	0.09	0.07%
אפסילון מניות	122.86	122.24	0.08	0.07%
ארז	220.26	216.09	0.20	0.09%
אש	527.78	517.97	-0.36	-0.07%
אשל	530.76	520.90	0.56	0.11%
אתגר	102.56	100.67	0.30	0.30%
אתרוג	731.85	718.28	1.16	0.16%
בדולח	612.95	601.59	2.06	0.34%
בונד	128.69	126.85	-0.12	-0.09%
בורסון נמישה	66.24	65.72	0.07	0.11%
בטיחה 30 פלוס	120.93	119.32	0.12	0.10%
בטיחה אגרת מדינה	1701.43	1676.32	0.21	0.01%
בטיחה אגרת	2183.32	2154.10	2.72	0.13%
בטיחה נמישה	1974.15	1947.60	1.56	0.08%
בטיחה חדל	130.72	126.73	0.24	0.19%
בטיחה מניות	3301.49	3256.50	4.84	0.15%
בלדר ירושלים נמישה	104.02	101.88	0.10	0.10%
בסט	135.07	133.30	0.31	0.23%
ביין	143.71	142.06	0.10	0.07%
ביש	2204.26	2163.48	3.23	0.15%
ב־איית	51.82	51.09	0.17	0.33%
בוקר	1820.62	1785.68	0.89	0.05%
בנק	6406.30	6276.76	7.66	0.12%
בנדר	295.29	291.30	0.08	0.03%
בדן	492.71	487.07	0.06	0.01%
בא	453.69	447.73	0.36	0.09%
בל	75.34	74.31	0.14	0.19%
בדבדנו	1715.81	1686.54	4.07	0.24%
דיבידנד שרם אביח	109.68	108.14	0.35	0.32%
דיבידנד שרם נמישה	114.36	111.93	0.12	0.11%
דיבידנד שרם מרמה	86.66	84.88	-0.03	-0.04%
דיבידנד שרם מניות	69.68	69.68	-	0.00%
דוכס	173.37	170.21	0.09	0.05%
דוזר	660.46	667.89	-0.68	-0.10%
דוכר	180.64	176.37	-0.31	-0.17%
דוגן	859.73	864.92	0.42	0.05%
דקל	1962.09	1925.86	6.41	0.33%
דרס	1478.31	1461.91	1.25	0.09%
הון פקנו	62.40	61.25	-0.37	-0.60%
הוק	103.48	103.09	-0.08	-0.08%
הוקרה 92	187.87	186.10	0.15	0.08%
הוכר	142.53	141.13	0.16	0.11%
הילה	383.71	383.58	0.14	0.04%
הכרה	610.94	610.75	1.72	0.28%
הראל	160.50	158.30	0.29	0.18%
הראל גביא	96.07	94.26	0.39	0.41%
הרב	355.98	351.21	-0.06	-0.02%
הרב גביא מניות	635.60	629.61	0.07	0.02%
הרב	75.51	74.15	0.11	0.15%
הרב ברגע פרעגל	304.68	297.63	-0.11	-0.04%
הרב	96.68	93.77	0.10	0.10%
הרב בכלכלן מנוי	214.05	209.17	-0.52	-0.25%
הרב	346.33	346.33	0.09	0.03%
הרב	229.06	226.46	0.05	0.02%
הרב	389.98	389.98	0.13	0.03%
הרב	319.18	312.31	-0.07	-0.02%
הרב	90.17	89.30	0.38	0.09%
הרב	137.75	133.61	0.46	0.35%
הרב	515.61	515.29	0.20	0.04%
הרב	733.11	719.54	0.02	0.13%
הרב	164.98	161.91	0.41	0.25%
הרב	104.69	102.86	0.09	0.09%
הרב	2145.01	2101.65	3.43	0.16%
הרב	190.12	186.65	0.05	0.02%
הרב	73.15	72.43	0.07	0.10%
הרב	61.85	61.26	0.22	0.36%
הרב	425.65	417.79	0.12	0.03%
הרב	120.31	116.43	0.38	0.33%
הרב	111.32	109.91	0.05	0.05%
הרב	73.92	72.52	0.09	0.12%
הרב	346.18	340.01	0.08	0.02%
הרב	109.32	107.55	0.91	0.85%
הרב	142.27	141.03	1.19	0.85%
הרב	136.71	135.02	-	0.00%
הרב	903.39	884.73	0.51	0.06%
הרב	114.05	113.99	0.02	0.02%
הרב	91.75	91.00	-0.32	-0.35%
הרב	199.72	196.07	0.78	0.40%
הרב	581.92	568.01	0.07	0.01%
הרב	510.51	504.58	-0.32	-0.06%
הרב	553.03	546.90	0.24	0.04%
הרב	441.11	432.99	-0.83	-0.19%
הרב	119.60	119.28	0.02	0.02%
הרב	304.03	298.27	-0.54	-0.18%
הרב	92.13	90.45	-0.06	-0.06%
הרב	672.70	663.99	0.13	0.09%
הרב	239.99	235.75	0.08	0.03%
הרב	504.98	495.03	-0.09	-0.01%
הרב	106.71	105.30	0.34	0.32%
הרב	75.15	72.64	0.30	0.42%
הרב	68.32	67.07	-0.10	-0.15%
הרב	148.20	145.46	-	0.00%
הרב	169.08	167.82	0.29	0.17%
הרב	72.79	72.21	-0.21	-0.29%
הרב	273.83	270.79	0.18	0.07%
הרב	49.17	48.26	0.07	0.15%
הרב	393.56	389.08	-0.15	-0.04%
הרב	1204.61	1182.11	6.62	0.56%
הרב	1073.31	1061.38	0.41	0.04%
הרב	403.06	399.60	0.16	0.04%
הרב	1229.13	1220.67	0.39	0.03%
הרב	251.39	249.27	-0.28	-0.11%
הרב	189.56	185.72	-0.26	-0.14%
הרב	694.13	688.23	-1.80	-0.26%
הרב	46.93	45.93	-0.08	-0.17%
הרב	1397.00	1364.79	0.66	0.05%
הרב	68.96	68.36	0.13	0.19%
הרב	101.08	100.20	0.09	0.09%
הרב	122.59	121.81	1.01	0.83%
הרב	116.07	116.66	0.16	0.14%
הרב	1061.53	1052.39	0.15	0.01%
הרב	127.27	126.37	0.90	0.71%
הרב	65.21	64.06	0.03	0.05%
הרב	70.21	69.61	0.08	0.11%
הרב	73.43	72.98	0.10	0.14%
הרב	169.03	166.00	1.06	0.64%
הרב	3483.18	3454.16	1.33	0.04%
הרב	36.93	37.45	0.12	0.32%
הרב	1508.87	1491.44	1.59	0.11%
הרב	212.26	210.45	-0.13	-0.06%
הרב	143.22	141.45	0.05	0.04%
הרב	315.87	313.21	-0.01	-0.00%
הרב	109.53	109.06	0.04	0.04%
הרב	487.23	475.24	1.62	0.34%
הרב	209.88	206.00	0.25	0.12%
הרב	188.81	187.13	0.13	0.07%
הרב	106.43	104.44	0.10	0.10%
הרב	62.26	61.74	0.03	0.05%
הרב	2311.85	2311.27	1.79	0.08%
הרב	98.85	97.11	0.19	0.20%
הרב	1007.57	999.86	0.41	0.04%
הרב	116.32	114.17	0.82	0.73%
הרב	81.20	80.53	0.04	0.05%
הרב	875.27	867.55	-0.12	-0.01%
הרב	442.45	436.82	0.38	0.09%
הרב	108.16	106.62	-0.01	-0.01%
הרב	4320.35	4357.92	2.32	0.05%
הרב	97.17	96.41	-0.01	-0.01%
הרב	53.79	53.32	0.15	0.28%
הרב	115.70	115.53	0.93	0.82%
הרב	325.94	323.22	0.32	0.10%
הרב	52.53	51.58	-0.09	-0.17%
הרב	204.01	203.37	0.52	0.26%
הרב	555.70	548.07	1.02	0.19%
הרב	272.52	270.78	0.12	0.04%
הרב	69.51	0.00	-	-
הרב	1286.94	1272.26	5.38	0.42%
הרב	703.45	695.35	1.23	0.18%
הרב	36.46	35.59	0.12	0.22%
הרב	176.12	175.00	0.22	0.13%
הרב	120.52	119.76	0.17	0.14%
הרב	249.99	245.33	-0.11	-0.04%
הרב	102.53	101.14	-0.01	-0.01%
הרב	78.27	78.27	-0.05	-0.07%
הרב	75.63	137.64	0.52	0.38%
הרב	139.54	113.28	-0.09	-0.08%
הרב	115.44	996.51	0.73	0.07%
הרב	1007.20	129.48	-0.03	-0.02%
הרב	131.98	107.45	0.08	0.07%
הרב	107.79	58.52	0.17	0.29%
הרב	58.30	90.77	-0.22	-0.24%
הרב	92.67	147.25	0.50	0.34%
הרב	150.06	2824.06	6.18	0.22%
הרב	2855.98	118.53	0.12	0.10%
הרב	119.87	63.69	0.06	0.09%
הרב	64.70	59.25	0.28	0.47%
הרב	59.97	156.60	0.08	0.05%
הרב	155.38	125.76	1.06	0.85%
הרב	126.87	152.56	0.34	0.23%
הרב	152.56	91.17	0.07	0.08%
הרב	91.92	132.20	-0.35	-0.26%
הרב	132.46	125.74	-0.25	-0.20%
הרב	128.14	144.54	0.13	0.09%
הרב	147.23	5411.01	11.91	0.22%
הרב	5412.47	55.95	0.28	0.51%
הרב	56.66	47.16	0.01	0.02%
הרב	47.18	118.07	0.95	0.81%
הרב	116.80	71.26	0.20	0.28%
הרב	71.97	97.68	-0.05	-0.04%
הרב	99.17	95.97	-0.59	-0.61%
הרב	99.22	202.63	0.16	0.08%
הרב	205.01	378.35	0.34	0.09%
הרב	381.50	190.23	-0.20	-0.11%
הרב	192.54	369.19	0.58	0.16%
הרב	376.26	93.99	0.55	0.59%
הרב	96.40	383.14	0.43	0.11%
הרב	386.58	102.67	-0.11	-0.11%
הרב	102.67	147.79	0.11	0.07%
הרב	148.16	193.96	-0.47	0.24%
הרב	195.50	76.48	0.01	0.01%
הרב	75.90	361.31	-0.05	-0.01%
הרב	366.50	370.41	-0.05	-0.01%
הר

מניות המעפילים הנסחרות אחוזה בנאמנות (שאינם בחסדי)

מניה	שער	מחזור	שינוי	שינוי ב%	היצע/ביקוש
אדיר	1	125951			
בנקאים אגח	218	450	-45	-91	-218
כלל	7293	1135	-72	-1	-7293
מטרוד	677	3260	+5	+11	-12930
מסחר שה א	132	17333			
מקמות אגח	973	2610			-3053
מקמות שה ב	152	8500			
מקמות שה א	183		שב		
מרחו תעשיות	71	12250			
מת ועש גב	42	6278	נסחר	-07	-71
מת ועש גג	671475	שב			

חברות השקעה ואחזקות ביטוח אגרים

מניה	שער	מחזור	שינוי	שינוי ב%	היצע/ביקוש
אגרים	316996	1			
ביטוח משכן	34666	160	רב		
דיסקונט משכן	16672	197			
סיכוה סבטח	160649	48			
ירושלים	223	3117			
ירושלים אגח	129	34000			
כרמל	נסחר	נסחר			-1000
כרמל שיט	נסחר	נסחר			
סיבוס משכן	516	6500			-527
סלמוביץ אגח	296	1227	-738	-62	-1318
סלמוביץ אגח 154	6231	333			-8001
מגדלי השקעה	334	5799			
עצמות אגח	88	2621			-800
עצמות	48	62585	+2885	+5	-157
שלמה	1721	7521	-76	-1	-3453

חברות הביטוח ביטוח

מניה	שער	מחזור	שינוי	שינוי ב%	היצע/ביקוש
אליהו	518	111			-111
איגוד	362		-3	-09	-1144
איגוד אג א	194	23986		-23	-69014
אלרוב	נסחר	נסחר			
הדר	879	17498			
הדר ב	6614	8			
הדר ה	1125	6998			
הראל	960	7000			
הראל אג א	238				-13000
הפניקס	796	10000		+1	-53000
הפניקס ב	775	29021			
הפניקס גב	285				
הפניקס אגח	1300				-12655
הפניקס אגח	772				-1750
הפניקס אגח	16000				-1261
הפניקס אגח	34118				-77575
מרכז ביטוח	550	562			-1955
מגדל	נסחר	נסחר			
מגדל ב	215				-184
מגדל ה	551				-624
צינור הראלי	1	12567			-1

מסחר

מניה	שער	מחזור	שינוי	שינוי ב%	היצע/ביקוש
אלקטרבנא 1	111	2946	+9	+247	-181
אלקטרבנא 2		2763			-75
בר	1200	284	רב	+22	-2719
בר אג א	52	65300		+06	-36733
בר ב	262	9437	רב		-31.5
ביקור אגח	1	1120			-1111
ביקור אגח	69	19170	-3	-2	-13777
חצי	256		-19	-5	-6882
חצי אגח	75	2604			
חצי אגח	132				-33000
חצי אגח	99	10000		+04	-10993
ליבמאר	389	14719		+05	-256
ליבמאר אגח	55000	352	רב		-93500
ליבמאר	959	402		+05	-1598
יגר	543	13925		+07	-11215
יגר אגח	121			+4	
כלל רשתות	27050	10	שב		
כלל רשתות אגח	154	60000		-52	-2
מדמקיה	403	2213		+11	-14000
מדמקס אגח	476	10800		+41	-64347
מדמקס קיבוצים	42	10000		+11	-23600
מרכז ליין	340	12000		+05	-36700
מרכז ליין				-05	-2193
מרכז ליין	נסחר	נסחר			
מרכז ליין	נסחר	נסחר			
מרכז ליין	348		שב		
מכרים	1767	355			-1443
מכרים אגח	835	1507			-2443
מלדבן ב	113	3000			-1500
מלדבן אגח	39	380			
מלדבן אגח	114		שב		
מרכנתל	1589	685		-16	-1001
מרכז אגח	296	21875		+39	-59325
מרכז אגח	370	9813		+10	-14861
רמבו	1510	1101		+3	-111
רמבו אגח	989	1158		+2	-6448
רמבו אגח	115			+04	-43000
רשף	60	7000	רב	+6	-9436
רשף אגח	112			+04	+24500
רשף אגח ב	44	12000		+02	+13421

שונות

מניה	שער	מחזור	שינוי	שינוי ב%	היצע/ביקוש
בנק פועלי אגח ב	104	15191	+5	-51	+69723
דיסקונט	1300	1846			-1072
ירמוק	320	333	-2	-06	+333
ירמוק אגח	6463	67	-16	-192	-28598
מזרחי אגח	90	12727	+2	+23	+48845
מזרחי אגח	256	179941			
דואל כא	1173	5192			+2697
דן רכב	391	10000	-8	-2	-12827
דן רכב אגח	11			+09	-1
דן רכב אגח א	116	50581			+24384
חל שרותים	2024	1668	-5	-02	-1459
חלשרות אגח	9	108			-108
חלשרות אגח	132	8349			-11000
חלשרות אגח	108	26466	+1	+08	+25335
חלשרות אגח	108	64000		+05	+65678
כנפים	נסחר	נסחר			
כנפים אגח	הפסקת	הפסקת			
קבידות	119	39562			-18833
קבידות אגח	68	23668			-9668
לסדרות אגח א	78	7845	-1	+13	+32845
מפעלי	1054	שב			
קשר	717				-5196
קשר אגח	102	298			+294
קשר אגח ב	116	5			+49995
קשרי תעופה	699	6161	-5	-07	-45149
קשרתנע אגח	נסחר	נסחר			
שמירה	283	500		+04	+1000
שמירה אגח א	115	10000		+04	+62789

מחצבות ושירותי תיירות

מניה	שער	מחזור	שינוי	שינוי ב%	היצע/ביקוש
אלעד	121	7994		-04	-9000
אלעד אגח	48	10488		-02	-23797
אלעד אגח א	134	שב			
אלעד אגח ב	103	58581			+66419
דן	1533	8500			
חוף אלמוג	1290				+394
יהב	382	1050	רב	+13	+16
יהב אגח	102	78953			-1800
מלון הכפרה	292	10118			+15338
מר הכפר אגח	115	51000			+10995
מר הדר	256	4100			-6249
מרהדר אגח	206			+04	+48000
רמבוי	93	10000		+05	-5000
רמבוי אגח ז	8	71995		-11	-71995
רמבוי אגח ו	85	44		-17	-60044
שלמה	136	4	רב		-1
שלמה אגח	200	10201	רב	+17	+66000
שלמה אגח	101	26000		-1	-21575

מחשבים ושירותי מחשב

מניה	שער	מחזור	שינוי	שינוי ב%	היצע/ביקוש
דיסאיל	717	1579			-1668
טכנו	621	5884	+38	+65	-9810
טכנו אגח	44	15304		+4	-28765
יוני	נסחר	נסחר			
יוני אגח	נסחר	נסחר			
כלל מחשבים	151	6798	רב	-62	-526
כלל מחשבים אגח	1189	2400			-300
לירז אג א	87				+105678
מקל	345	1			-1
מקל אגח	162		שב		
פרמטיסאגח	338	2355		-06	-2800
תים	2670	1403		-02	-543
תים אג א	163		שב		

נדלן ביטוח ופיתוח

מניה	שער	מחזור	שינוי	שינוי ב%	היצע/ביקוש
אביב	167	7187	-3	-21	-13342
אביב אגח	4	14			-14
אביב אגח	96	65916			-11518
אבן	1076	2450	-16	-15	-5382
אבן אגח	215		+2	+09	+20000
אדגמן	56	19000		-09	-11000
אדרים	1386	100			-100
אגוד בניה	592	43563	+6	+21	+79194
אגוד נכ אג	120	4400		+04	+33893
אדרים	140		שב		
אדרים אגח	169	11293			-13201
אורלוך	1259	125			-125
אשקלון נכס	570	2500			
אשקלון אגח	1119	10000		-04	-9645
אשדר	400	2800			-2800
אשדר אג א	97	116954			+61954
בית שמש	272	7000		+07	+7000
ביתוכנה אגח	192			+03	+94678
בן יער	1498		שב		
בן יער אגח	510		שב		
בן יער אגח	494				
בן יער אגח	86	2000			-2000
בן יער אגח	47	6026		+2	+11026
בוטיק	640	223		-05	-223
בוטיק אגח	118				
גב ים ג	25833	132			
גב ים ד	24426				
גב ים אגח	161	20000			
דיסקר	337	3017			-1983
דורי הנדסה	137	20232		-3	-24686
דורית אג	10	6349			+36783
דורית אג	89	68861		+1	+32187
דמבר סטאגח	4096	157			
דמבר אג א	218	7			+7
דמשק אג ב	119				+90678
דמשק	1251			-3	-1000
דמקר אגח	163	45000			-6078
דמקר אגח	99	26000		+05	+93208
דרקת	178	2967			-1596
הילאי	609	747			-442
הילאי אגח	104		שב		
המבשלה	6526	63			-70
יום סוף	545	7278			-1951
יעקוב	1	5000			-5000
יעקוב אגח	27	2695	רב	-1	-2997
יעקוב אג א	56	27420			-37129
יקבוצ'ג	129	3861			
ירדן	382		שב		
ירדן אגח	231	8			
ירמה	91	6484		-05	-14095
ישפוד	2701	658			-295
ישראלים	1602	3319	רב	+03	+3599
ישראלים אגח	209	20000			-20000
ישרס ג	4998		שב		
ישרס ד	4160	1			
ישרס אג א	185	15000		-11	-15000
כלל	188	500	רב		-105
כלל אגח	34	310		-11	-24613
כלל אגח	77	50000			+30000
כלל אגח	727	2520			-2520
כלל	2890	148	רב		-579
כלל אגח	147	830		-03	-830
לאנדאו	77	25000	רב		-35000
לאנדאו אגח	49	28127		+16	+40098
לפידות ב	162	6			+1498
מאגר ביה	2985				
משקיעים	471	3787		-10	-13709
משקיעים אגח	375	1645		-46	-2328
מישור אגח	1494	1494			
מישור אגח	75	67767		+4	+490867
מיסטל	500	500			
מיסטל אגח	255				
מיסטל אגח	81	13991		-12	-106300
מלרין ב	399	2189		-22	-6036
מלרין אגח ב	119	27104		+08	-223221
מלרין אגח	607			-15	-3000
מלסיון	347	17750		-13	-24500
מלסיון אגח	נסחר	נסחר			
מרב	6713	60			-60
מרב אגח	3490	512			-416
מתם אביב	1328	770		-1	-770
מבתאחזקות	507	4581		-3	-5401
מבתאחזקות אגח	265		שב		
מבתאחזקות אגח	126	500		-1	-14000
מבתאחזקות אגח	214	22598		+39	+21598
מלאיתן אגח	6	22293		-40	-31831
מלאיתן אגח	113		שב		
מנטר	54	3797		+2	+49
מנטר אגח ב	91	53126			
מנטר אגח	311	2932			
נתיבי	46	20000			
נתיבי אגח	1158	259			
נתיבי אגח	270	1288		+1	+04
נכסים	28	28951		-6	-26295
נכסים אגח	140		רב		+3615
נכסים אגח	4998	4545			+19990
נכסים אגח	8	32		-26	-3879
סלקום	1018	301			+301
סלקום אגח	957	7845		-2	+7845
סלקום אגח	414	1936		-32	-1936
סלקום אגח	213	2364		-7	+1510
סלקום אגח	137	3000			-126
סלקום אגח	1257	2796			-11569
עזרא	170	4337			-128
עזרא אגח	436	128		+3	+07
עזרא אגח	174	1.5			-04

מניות

מניה	שער	מחזור	שינוי	שינוי ב%	היצע/ביקוש
שקד	322	1000			-2639
שקד אג א	119	8000			
תשלום משק	880	2402			
תשלום אגח	162				-2
תשלום אגח	159	10290	+3	+28	+33785
תשלום אגח ב	73	22854		+07	+60000

תוכנה

מניה	שער	מחזור	שינוי	שינוי ב%	היצע/ביקוש
מגמה הדר 1	13	26664			-33
מגמה הדר 2	85	27924			-35
מגמה הדר	6278	1			-1
סלי אור	301	5898		+25	+153	-1596

כרמל ומשק

מניה	שער	מחזור	שינוי	שינוי ב%	היצע/ביקוש
אגוד שלמה	100	10355			-100
דגמים	100	8812	רב	+25	+256	-1024
דגמים	353	8518		+2	+167	-472
הכלה	372	1115			
יבאלה	742	2307			+2982
יקבאדר אגח	162	21850			+4665
מי עדן	1523	316		+8	-1978
מעבדות	464	200		+09	-391
מערכות אגח	70	12		+19	-1887
נבחרת	1313	1			-6
נרקדנים	1052	1500			-1500
נרקלים אגח	10	64853		+2	+88865
נרקלים אגח	100	14187			-2187
סנגריסט	8658	781			-781
עבדות	1435	5708		+15	+15416
עבדות אגח	245	888		+04	-2202
פארם	506	11590		+1	+11590
פארם	1923	256		+17	-948
פארם אגח	240	113			-113
פטמ	12798	210		+13	+2798
פטמ אגח	5860	810		+23	-1559
שוקן אגח א	118	10		+04	+49990

מסחר והפצה

מניה	שער	מחזור	שינוי	שינוי ב%	היצע/ביקוש
אדגר	133	49059			-118983
אדגרעשאגח	136	44348			+7730
אופיס	733	1500	-2	-15	-24980
אריבו	349	571			
אשטרה	218		שב		
ברגר	125	1			
ברגר אגח	333				
ברגר אגח	220				
ביטוחית	72	10000			-1
ביטוחית אגח	1471				
ביטוחית אגח	1454	1			-978
ביטוחית	518				-200000
ביטוחית אגח	19	10555			-55
ביטוחית אגח	81				-8953
ביטוחית	20625			+05	-152
ביטוחית אגח	10624	55			
ביטוחית אגח	113	14112		+06	-100000
ביטוחית אגח	191	1465			-10000
ביטוחית	3526	165		+03	+1000
ביטוחית	3078	960			-7263
ביטוחית אגח	129	4327		+13	-6827
ביטוחית אגח	66	1261		-6	-19441
ביטוחית אגח	46	113035			
ביטוחית אגח	661	855		-10	-1771
כרמל אגח א	137	5577		-2	-13677
כרמל אגח ב	1272				-2
מלניה	1125	353		+8	-1680
מלניה	595	1999			-241
מאחסנות	15		שב		
מאחסנות אגח	60				-11667
מאחסנות אגח ב	58			+09	+100000
מבנה עדה	671			+4	-1333
מגה עדה אגח	40	4000		+05	-4000
מיטלנד	320	1999		-11	-5782
עיבוד	40				
עיבוד אגח	320	4000		-29	
עיבוד	127	10000			-1945
פלגות אגח	26				-47861
פלגות אגח א	281	15000		+06	+1	-174678
פלגות אגח ב	187	7000			-1305
פלגות אגח ג	1079			+19	-2	-15000
מילגיון	635			-13	-2	-346
מילגיון אגח	166			+04	-1	-23000
מיטרל	1079	300		+2	+29	-300
פרגוד	1648	150			-150
קסטנר	1172				-1
רבמוקס	230	12313		-3	-13	-9832
רבמוקס אגח	84	12119			-7083

מחצבה ובנייה

מניה	שער	מחזור	שינוי	שינוי ב%	היצע/ביקוש
אבירות	215	שב			
אבירות אגח א	82	35029		+12	+69971
אדרון אגח	39	2600			-2100
אחליסי	144	6000		+1	-3725
אלומיות	8617	5		+03	-100
דיקה	1684	505		-43	-225
דיקה 5	1514	3750		-12	-19	-3750
יהודה	250	1			-1
יהודה אגח	650	5894			-1181
כהנא ציון	4	2905			-25030
כבלי אור	1091	5220		+11	-5978
כבלים אגח	118	1319		-2	-1340
כבלים אג ב	132	60000		+04	-39997
מגנום	453	3000			
מגנום אג א	133				
מגנום אג ב	91	7000			+7000
סודקל	750	3530	רב	-4	-2401
מעגלי פלדה	227	21099		-1	-23079
מס מכר אגח	133	32616		+04	+62616
נשיאות השקעה	846		שב	+10	+1553
נשיאות השקעה	575	1729			
עשות	136	5001		+04	+5001
עשות אג א	101	60810		-1	+24953
פיסה	624	9992		-8	-8008
פקר אגח	4409	362	רב	-105	-517	-1504
פקר אגח	100		קב	+10	+114	-1145
ציטסטס	114	650		-1	-1	-1000
צינור דרום	660	4265		+31	+49	+5715
קדמי	223	18526				-10913
קליל ב	2682	750				-392
קליל 5	2500	1344		-51	-2	-1344
קוראל	3224	220				-120
תכלת	261	5822				-6562
תכלת 5	115	10000				-15201
תסוף אג א	96					+10000

מכונות חשמל, אלקטרוניקה ואופטיקה

מניה	שער	מחזור	שינוי	שינוי ב%	היצע/ביקוש
אדאקוס	הפסקת	מסחר			
אדאקוס אגח	הפסקת	מסחר			
אפיר	217	6991		+09	+13770
אורביט	352	5185			-5185
אורבוט אגח	399	17096		-12	-111059
אורבוט אג ד	91	140000			-91546
אדמיס	369	5300	רב		-73
אלביט	150	5000	רב	-11	-12104
אלביט אגח	9691	114			
אלביט אג ב	97	209699			+1036684
אלקו הנעה	5060	2252		-07	-38	-3648
אלקטרה	7330	2		-25	-188	-1852
אלקטרה אגח	257	1513				-1113
אלמרה צרכנ	1796	852		+02	+4	+1242
אלקו צראאגח	285	1997				-1804
אלקטרוניקס	628	228				-228
אלרן אגח	5966	111				
אריאל	337	18341		-32	-11	-46265
אריזן אגח	73	10000		+28	+2	+60000
אשד	270	500		+04	+1	+500
דנקנר	1334	3469				-9866
דיק	295	8082		-2	-6	-12042
דסיק	286			-14	-4	-3062
דסיק אגח	223		שב		
דקלן	186		שב		
דקלן אגח	168		שב		
הר	385				
טיטמר	464	2005			-1463
טיטמר אגח	62	54			-54
ליפמן	668	500			-340
ליפמן אגח	1438	6011		+18	+26096
ליפמן אגח	6	3060		+63	-3057
מיקרוטוק	1382	2794		+12	+0	+1911
מיקרוטוק	377	11669		+05	-2	-12613
מיכלתנו 1	8660	266		-8	-751	-1054
מיסיבי	599	3065		-05	-3	-3065
מיסיבי אגח	104	7450		+3	+3	+1700
מיסיבי אגח	228	1				-799
ציקיון 1	6531	111	רב	-43	-290	-136
ציקיון 5	4456	93				+93
ציקיון אגח	162	11694		+03	+	-90573
ציקיון אגח	110		שב		
תאל 1	529	2847		-16	-29	-7031
תאל אג א	187	1800		+1	+05	+2000
תדאה	1173	6150				+2846
תדיראן צרכ	696	1046				-1

מוצרי בניה

מניה	שער	מחזור	שינוי	שינוי ב%	היצע/ביקוש
איטונג אגח	277		-3	-11	-20000
אמלי	206	שב			
אסרי אגח	80	695	-6	-7	-630
אלרוענ אגח	114	40000		+04	+49000
אשלרים תעש	362	4800		-25	-7584
אשטרוגן אגח	129	33000		+04	+37500
בלסיט אגח	498	שב			
דקסל 1	238	14625			-4625
דקסל 5	184	2424		-19	-4409
הזבר	167	2800		+5	+8	+2200
מלבן	1123	1000			
מרינוב	118	1980		+54	+6	+6980
נגב	280			+1	+11	+2162
עמקור	329	964		+10	+31	+3464
עמקור אגח	110		שב		
רייכרט	1131	4183		+3	+03	+2509
רייכרט אגח	14	1376				-2792

מוצרים כימיים, עמי דטרגנטים

מניה	שער	מחזור	שינוי	שינוי ב%	היצע/ביקוש
אגיס אגח	802	300		-02	-423
אגיס אגח	419	2901		-39	-13079
אינרבקיל	312	575			
אינטרקסום	915				
אינטרקאגח	64	1			-1
אלאנס	905	5070		-11	-7101
אלאנס אגח	4	26546			-51973
אקסירה	234	5594		-2	-27766
אקסירה אגח	21	7183		-48	-12183
בקנטן אגח	547	27161			-19086
בלגיה	299	15900			-5871
בלגיה אגח	813				
בלגיה אגח	403				
בלגיה אגח	84				
דשנים	2122	1910		-06	-31498
דשנים	1840	549			-210
דשנים אגח	517	1873		-28	-1204
דשנים אגח	119	80		+35	+63
תופית	5	614		-2	-20618
תופית אגח	627	6340		-1	-6760
טמבור	867	6852		-03	-2	-6897
כתרת אג א	91	6267		+02	+2	+37980
כתרת אג ב	281	2121				-2127
כתר	50	15197				-13197
כתר אגח	2227	1				-1
כימסלר אגח	370	500				
כימסלר אגח	122	3521				-1081
סלה	540	67304				+2696
מקסימה 1	1023	19866				-15556
מקסימה 5	998	300				
סיליאר	246	169				+531
סיליאר אגח	9	14364		+57	+54	-8670
סנו 1	1377	5201		+22		+28999
סנו 5	1344	110		-14		-1105
פלטיר	661	600				-110
פלטיר אגח	44	14704		+39	+25	+419
קדם	4954			-111	+5	+26102
קדם אגח	182	4061		+05	+25	-20
קרליין	558	2500		+3	+3	+1817
תאפ אגח	208	32369		+2		-24985

נדלן ובנייה, נייר ודפוס

מניה	שער	מחזור	שינוי	שינוי ב%	היצע/ביקוש
אמאר	431	4660			
אמאר אג א	114	80000			+34082
בירמן	179	8000		-3	-5	+34975
בירמן אגח	27	151		-04	-	-151
דמרין	1608	500		-15	-29	-500
דמרין אגח	182	9000				+28000
הרפיאל	509	3000				-2995
כתר	1	1				-1
כרדים	1305	1480				-1225
כרמי יעל	172	72256				
כרמי אגח	116		שב		
לוחות גליל	130	2757		-1	-08	-4259
לוחות אגח	102			+1	+15	+50000
נייר אגח	4898	7	רב			-1
סמן	371	1300				
קרבן	832	970		+8	+1	+670
קרבן אגח א	255	5		+1	+04	+5005
תעל	27389	55	רב	-1994	+55	-108

השקעות בתעשיה ושונות

מניה	שער	מחזור	שינוי	שינוי ב%	היצע/ביקוש
אלאסיי	356	26295	-10	+29	-23528
אלאסיי אגח	הפסקת	מסחר			
מיל	973	31278	-5	-05	-26578
חברות יוד	466	2600		+35	+3400
תפשיט אגח	2	857		+76	+26849
תפשיט אגח	83	35000			-100000
טוביאס	417	שב			
כלכלעפ אגח	173	20805		+04	+73700
[illegible]	[illegible]	[illegible]		[illegible]	[illegible]

חברות השקעה

מניה	שער	מחזור	שינוי	שינוי ב%	היצע/ביקוש
אמדה	1667	151			-151
אגרי	286	600	+4	+14	-2300
אדשה	161				+43872
אדשה אגח	99	5670	קב	+13	-102
אורטיקון	335	9894			
אפסיטה	196	11284		-1	-5004
אפסיטה	1500	150			-350
אוקי דוק	4021	1000		-257	-6	-1633
איבות	427		רב		
איבות אגח	30		שב		
אמאיל	394				
אמליטל	717	2000			
אמפיליד	2868	322			-18	-24	-20270
אקסלנס	973	1678					-122
בזק אג א	215	1000	רב		-10	-1	+1522
בזק אג ב	30	6558			-17	-23	-11899
בזק אגח	72	5000			-3	-04	-8205
ביל	460		שב				+61877
ביל אג א	99	12000					
בסיון	1685	1142			-1	-1	-36319
בנר	58007	8			+65	+4	+1843
גולד	1323				-5601	-88	-10
גולד אגח	9				+26	+1	+1000
גילי	335		שב		-151	-1	-6993
דובות שרם	460	8661					
דובות אגח	290						-6716
דובות אגח	39						-1000
דובות אגח	338	665				-12	-7231
דובות אג א	91	1884				-5	-2	-2000
דוראה	5000	5000				-16	+5	-1000
דמיאה	נסחר						+134000
דמיאה אגח	נסחר						
דמיאה אגח	נסחר						
דמיאר טכ	166						-120
דמיר	1897		שב				
דלי פוד	441		שב				
דלתא	184	790					-799
אז	26	2563				-03	+15235
טרקדרו	174	5181				+2	+5913
טריידאינב	2780	347				+6	+19	-347
יהשקר	1560	2961				-5	-82	-2461
יסי	468	3342				+21	+35	+6340
יסקום הון	180	5399						+151
כלבו	1181		שב					
לידן	1941	2300				-1	-12	-835
לידר אגח	377	499						+69
לידר	590	6400	רב			+17	+10	+6999
לידר אגח ב	378	1960	רב					+12
לידר אגח ג	39	3000				-68	-2	-5525
מירב	107		שב					
מירב אגח	50	9999				-1	-	-9999
מירב אג א	70	49101	רב			+13	+1	+61399
מטבעות	89	12733				+06	-	+3376
מרכזית בינ	434	301						

מניות

מניה	שער	מחזור	שינוי	שינוי ב%	היצע/ביקוש
מרב אגח	45				
מרב	216				
מרכז מסחרי	200				
מרכז מסחרי אגח	50				
מרכנתיל אגח	145				
מרכנתיל אגח	3				
מרכנתיל אגח	67				
מרכנתיל אגח	33				
מרכנתיל אגח	843				
מרמן אגח	64				
מרמן אגח	1000				
מרמן אגח	715		שב		
מרמן	93		רב		
מרמן אגח	8				
מרמן אגח	1

בולים / א. לינדנבאום

יו"ר רשות הדואר ומנהל השרות הבולאי חנכו סוכנות בולי ישראל בארה"ב

יו"ר רשות הדואר, עמוס מרחיים, ומנהל השרות הבולאי, יגן ביילין ומר מביקר בוק בארה"ב, בהקשר עם השקת הסוכנות החדשה של השירות הבולאי לצפון־אמריקה. הסוכן החדש, שנמצא במיכרו, הוא סם מלמוד, מגדולי הסוכנים הבולאיים בעולם. מלמוד מחר מרוב האמריקנית לציין את תחילת פעילותו למען השירות הבולאי בישראל, בקבלת־פנים לבציגי העולם העיסקי של הבולאות האמריקנית, קרי כל המי ומי בתחום הפילטליה.

לדעת יו"ר רשות הדואר הבציגות הישראלית הוצגה בפני עולם הבולאות האמריקני בצורה הולמת. לדעתו היתה בחירה טובה בסוכן אמין ובעל קשרים מצויינים בבולאות בארה"ב ובעולם בולו.

ההכרזה על קבלת הסוכנות והיצוג של בולי ישראל בוצעה בצורה נכונה לגבי ארה"ב. מאות המשתתפים באירוע היו רובם ככולם בציגי עולם המיסחר והשיווק של בולים בארה"ב. את הפן הממלכתי ייצג מנהל השירות הבולאי האמריקני, עזיז גאמר, שהוא יליד קניה ובן למשפחה שמוצאה מפקיסטן. את הצד הממלכתי הישראלי ייצגו שגריר ישראל לאו"ם, גד יעקובי, ועוד דמויות המייצגות את ישראל בארה"ב.

האירוע היה צמוד ליריד ענק "מנה שואר" של סוחרי הבולים בארה"ב ואין ספק שהיתה הדרמגות מצויינת להכרזה על הסוכנות הישראלית החדשה. בביקור ממלכתי של הערכה אמריקנית כלפי הבולאות בישראל, החמן עמוס מרחיים לשבת על במת הכבוד ולהשתתף בטקס חשיפת בולים חדשים אמריקניים. הוא החמן לשאת דברי ברכה ואף להתרום על גליונות דיכרון.

אנו, אכן, מצטרפים לדעה שהבחירה בסוכנות של מלמוד, היא נכונה. הוא היום מגדולי סוחרי הבולים בעולם, יהודי מסורתי וקרוב לעניני ישראל.

"התחרות המשתפת", אומר מרחיים, היא שסיפון הבולאות לא ייעשה מאליו, וכי יש צורך לחפש שיטות חדשות ודרכי שיווק בלתי־שיגרתיות. אין ספק ששמע התעוור הבולאי הישראלי מקי שנה ושא לבאה אליב. האספנות, ולכן האספנים הפכים להיות יותר סלקטיבים ובחרים בנושאים מסויימים לאיסוף בולים. עליהם לחשוב איך למצוא נושאים בעלי כח משיכה שיווקי, איך לשלב את סולם העדיפויות הבולאי של נושאים שלנו, כמו מסורת קדומה והווי ישראלי, יחד עם תחומי העניין הבין־לאומיים. יש לציין כי האמריקנים עצמם אינם ממצים את כל דרכי השיווק, אבל מקרישים לכך מחשבה.

יש לחשוב על הבול בסתכנות רחבה של מוצר, משגיש מר חיים. סידרת בולים הפכת לציור מלא או לברה על הקיר וכרטיס ברכה לחג האותבים האמריקני כשהו מביל בבול קטן המוקדש לאהבה...

אנדרטה לחיל החימוש

לקראת יום הזיכרון לחללי מערכות ישראל, צפוי בחודש הבא בול זיכרון מיוחד. הבול הוקדש השנה לחיל החימוש, שהינו החיל הגדול ביותר בכוחות הביטחון ומופקד על פיתוח אמצעי הלחימה והחזקתם בזמן רגיעה וחירום.

אחר התבצעה שניבר לבול, נמצא בבתניה, העיר המאמצת של החיל, סמוך לבית "יד לבנים". האחר כולל קיר־זיכרון שעליו חרוטים שמותיהם של 587 חללי החיל, מצבת זיכרון בצורת חצוצרה, העשויה מקני תותחים ובמרכזה לוחות מתכת שעליהם מופיע קטע משירו של משה טבנקין: "היה נערנו כצוק הגילבוע, היה כמעוף נעורים, נאדר, אמיץ ונועז, גבהה, גבהה עד אחרון רגעיו מול הצער". בבול מופיע גם נר הזיכרון העשוי מצריח של סנק ומקנה תותחים. יום ההפעה – 15.4.1995

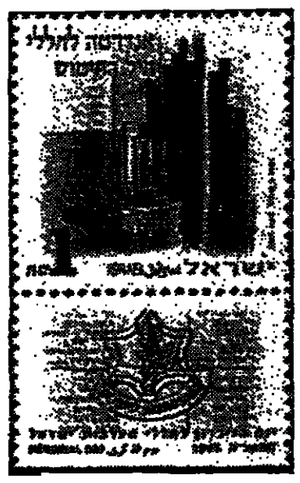

75 לאירועי י"א באדר

הסכבעה ותתבת אירוע מיוחדת לציון 75 שנה לאירועי י"א באדר, הקשורים בגבורת פרטיזנים והבריח, החותמת הפעלה בשני מקרים – כפו דואר בע גליל עליון 2 ובבית הדואר בראש פינה.

הנבולת מוראון תלויי יחסה דף מוכרת בולאי מיוחד, שהנעק בהשראת השירות הבולאי ורשות הדואר. דף המוכרת מוקד את האירוע מלפני 75 שנה ומופיע ע"י מוראון תלויי ר.ג. גליל עליון 12210.

נוסף לסיפור תלויי, מופיעים בדף המוכרת צילומי כל הגיבורים.

גלויית מזכרת ליריד בארה"ב

השרות הבולאי המצפיק גלוית מזכרת מיוחדת לרגל התערוכה ביריד סוחרי הבולים של ארה"ב, בניו־יורק ב־16־19 במארס 1995.

הגלויות ממוספרות במהדורה מוגבלת של 5,000 יחידות בלבד.

הכוונה לגלויית מזכרת, שאינה משמשת כגלויית דואר.

גלויה הנושאת בול ליאונרד בתשטיין מסידרת בולי מוסיקאים, בע"ג 4.10 ש"ח, מוסר בשרות הבולאי ב־12,00 שקל. מליחודיה אותה גלויה ללא בול נמכת ב־7.90 ש"ח.

אספנים המעוניינים לרכוש את הגלויה באמצעות הדואר יוכלו לעשות זאת ע"י משלוח הבקשה על הסכום לתשלום אל השירות הבולאי, שד' ירושלים 12, יפו 6802, בתוספת של 7.00 ש"ח, ומי טיפול המשלוח בדואר רשום, או באשנב השירות הבולאי כמצויין לעיל.

פיקניק גרוזיני

ניקו פירוסמאנאשווילי הוא אמן גורגי (גרוזיני) שהרבה לתאר את הווי מולדתו (1862־1918). עתה, עם עצמאותה של הרפובליקה הסובייטית לשעבר, מנפיקים בגורגיה בולים עצמאיים ואפילו בהשראת "סיענים" מן המערב. (הבולים מודפסים בלונדון בבית דפוס מודרני ועל נייר משובח ומופצים על־ידי סוכן אמריקאי).

הסידרה האחרונה הקושרה לצייר מיקו פירוסמאנאשווילי ובה 10 בולים וגיליונית זיכרון. הם מתארים תמונות הווי מקומי, נוף, בעלי, חיים, דוממ, פולקלור וכו'. בגיליונית הזיכרון, מופיעה אחת התמונות הידועות של ניקו בשם "פיקניק".

קטלוג "כרמל 95"

קטלוג "כרמל" לבולי ישראל, מהדורת 1995, בעריכתו של צבי זורע, הופיע בימים אלה. במהדורה החדשה כ־130 עמוד בטקסט דו־לשוני וצבעים מלאים של כל בולי ישראל, בס"ה יותר מ־1400 בול.

כל הבולים נסקרו בערכם הקטלוגי בש"ח, והסדרות גם בדולרים.

קטלוג "כרמל" הוא הקטלוג היחידי המסחרי שמופיע בארץ ואם כי המחירים אינם מחירי השוק הריאלי, הם משמשים אינדיקטור הן לסוחרים והן לאספנים. בקטלוג נסקרות כל התופעות הבולאיות הישראליות, כמו קוטרסים, גיליונות זיכרון, גלויות מיוחד, (מקסימוקרדס) במידה והצאו, דפי מזכרת, גלויות תערוכה וכו'. בקטלוג יש מספור סודר של כל בולי ישראל לצד מספרי קטלוגים עולמיים כמו "סקוט" איזור" ו"מישל".

מעוניין בחליפין

SERGEI BONOARENKO
P.O. BOX 24 – FI 00531
HELSINKI – FINLAND

Onishczcnko dimitry
320070 DNIEPROPEROWSK 70
G.P.O. P.O. BOX 1474
UKRAINA

זהב שלמה באיי שלמה

האידופאי הראשון שגילה את איי שלמה ב־1567 היה החוקר הספרדי אנדרי דה מנראנה. הוא האיש שקרה לאיים בשם איי שלמה האת משום שסבר שבהרי המקום קבור זהב ממכרות המלך שלמה. לפי הגירסה של דה מנראנה, אפשר לראות בבולי "איי שלמה" יוראיקה לכל דבר...

הסידרה האחרונה, בת 4 בולים וגיליונית זכרון הוקדשו לעידוד התיירות למקום. (שטח האיים הוא 28 אלף קמ"ר, אי שם דרומית לקו המשווה).

שימור אתרים

הקרן הבריטית הלאומית לשימור אתרים מציינת עתה מלאות 100 להיווסדה. לציון המאורע, יונפקו ב־11 באפריל, 5 בולים המציינים את עיקר פעולתה של הקרן – שימור קרקע, אתרי נוף, ארכיטקטורה, ריהוט ובניינים. ב־25 באותו חודש יונפק גם סיפרון שיפיץ ברבים ידע על תיפקודה של הקרן.

הבולים צויירו על פי צילומי מום אוזנם, (1992־1939) אחר מצלמי הצמרת של בריטניה

מועצה מקומית כפר ברא
טלפון: 9382018 - 03-9389173
מכרז על משרה פנויה מס' 1/95

המועצה המקומית מכריזה בזה על רצונה להעסיק "מחנך–ת במועדון משפחתי טיפולי" בכפר, לפי הדרישות והכישורים הבאים:

1. בעלת תעודת בגרות, עדיפות למי שיש לה נסיון בנושא.
2. מתושבי כפר–ברא או מהישובים הסמוכים.
3. מתייב/ת לעבוד שישה ימים בשבוע.
4. העבודה תהיה במשרה מלאה 100%.

הבקשות יוגשו בכתב למשרד מזכיר המועצה עם כל המסמכים הדרושים, בכל ימי השבוע מלבד יום שישי.

המועד האחרון להגשת הבקשות הוא:
יום חמישי 29.3.95 בשעה 14.00.

בכבוד רב
דיאן כאמל
ראש המועצה

מועצה מקומית כפר ברא
טלפון: 9382018 - 03-9389173
מכרז על משרה פנויה מס' 2/95

המועצה המקומית מכריזה בזה על רצונה להעסיק "אם בית, במעדון משפחתי טיפולי" בכפר, לפי הדרישות והכישורים הבאים:

1. בעלת תעודת בגרות, עדיפות למי שיש לה תעודה בהשתלמות בנושא הנ"ל.
2. מתושבי כפר–ברא או מהישובים הסמוכים.
3. מתייבת לעבוד שישה ימים בשבוע.
4. העבודה תהיה במשרה מלאה 100%.

הבקשות יוגשו בכתב למשרד מזכיר המועצה עם כל המסמכים הדרושים, בכל ימי השבוע מלבד יום שישי.

המועד האחרון להגשת הבקשות הוא:
יום חמישי 29.3.95 בשעה 14.00.

בכבוד רב
דיאן כאמל
ראש המועצה

אוצר מניות קרן נאמנות
הודעה על הפסקת הצעת יחידות

ניתנת בזאת הודעה, כי החל מ- 2.4.95 ועד לפרסום התשקיף החדש של הקרן ולפי המתוכנן באפריל 1995, לא יציע מנהל הקרן לציבור יחידות של הקרן הנ"ל.

מנהל הקרן: אוצרית - חברה לניהול קרנות נאמנות בע"מ

אוצרית
חברה לניהול קרנות נאמנות בע"מ
חברה בת של בנק הפועלים

רייכרט תעשיות בע"מ
הודעה על דחיית כינוס האסיפה השנתית הכללית של בעלי המניות של רייכרט תעשיות בע"מ (להלן "החברה")

ניתנת בזאת הודעה כי מועד כנוסה של האסיפה כללית השנתית של בעלי המניות של החברה שאמורה היתה להתקיים ביום ה' 4 באפריל 1995, בשעה 17:00 נדחה. לתקיים ביום ה' 25 באפריל 1995, בשעה 17:00 ובמקום בנאי 1995, בשעה 17:00, במשרדי החברה באור הנעשיה עד הלום, אשדוד.

בשם הדירקטוריון,
עזרא רייכרט, מנכ"ל

המתרחש עתה והא חיבר.

ברידג' / ארנונה שפאן

עיתוי מדויק

מהו העיתוי המדויק משחק הקלף הנכון בזמן הנכון. שחקנים ותיקים מתרגלים במשחק בסדר הנכון במשך המשחק, וחיר הבאה תרגים את חשיבותו של העיתוי.

מחלוקת דרום
פג"ים כולם
ההכרזה:

דרום	מערב	צפון	מזרח
2 קלאב	---	2 דיאמנד	---
2 הארט	---	3 הארט	---
4 הארט	---	---	---

מערב מוביל במלכה ספיד. הכרזו דומה אולם סכנת הזיתוך מאחורי הכרזו קטנה יותר, משום שאם מזרח יחתך, משליך הכרזו מפסיד בקלאב.

♠K 5
♥7 5 2
♦8 7 5 3
♣8 5 4 2

♠Q J 10 ♥Q J 9 8 ♦J 9 6 2 ♣Q 10

צפון מזרח מערב דרום

♠9 8 7 3 2 ♥10 ♦Q 10 4 ♣J 8 7 3

♠A 6 4 ♥A K 6 4 3 ♦A K ♣A 9 6

מה יכול הכרזו לעשות כדי למנוע הפסד של ארבע לקיחות, ובכן ישנה אפשרות להשיג 10 לקיחות בצורה הבאה: 3 לקיחות בספיד (שתי לקיחות + חיתוך) שתי לקיחות בהארט, 2 לקיחות בדיאמנד ושני חיתוכים של דיאמנד ביד ולקיחה אחת בקלאב סה"כ 10 לקיחות. כדי לארגן תכנית משחק זו על העיתוי להיות מדויק. הכרזו זוכה עם הספיד ביד ומשחק אלוף ומלך הארט (אם מתברר שהאחרים 2:2 זה"ל שאין בעיתו) במידה ומתברר חלוקה רעה בהארט, מפעיל הכרזו את התכנית האלטרנטיבית. עליו לשחק אלוף ומלך דיאמנד, ספיד לדומם, ודיאמנד הנותר ביד הכרזו, חיתוך ספיד בדומם ושוב דיאמנד הנותר ביד הכרזו, עתה האלוף קלאב המוחזה את הלקיחה העשירית החוזה מבוצע.

אם מתברר שהיד מחולקת בצורה הבאה (כשהארט בצד מזרח):

♠K 5
♥7 5 2
♦8 7 5 3
♣8 5 4 2

♠Q J 10 3 2 ♥10 ♦Q 10 4 2 ♣J 8 7

צפון מזרח מערב דרום

♠9 8 7 ♥Q J 9 8 ♦J 9 6 ♣Q 10 3

♠A 6 4 ♥A K 6 4 3 ♦A K ♣A 9 6

המשחק מתנהל בצורה דומה אולם סכנת הזיתוך מאחורי הכרזו קטנה יותר, משום שאם מזרח יחתך, משליך הכרזו מפסיד בקלאב.

עשחמט / רונן הר־צבי

אנאנד בגמר

בדרקרב המועמדים מטעם ה־P.C.A. ניצח אנאנד את קאמסקי בתוצאה 6.5־4.5 (הדו קרב היה הטוב מ־12). זהו הפסדו הראשון של קאמסקי בדרקרב מזה זמן רב מאוד. בגמר שאמור להערך בספטמבר־אוקטובר שנה זו יפגוש אנאנד לא אחר מאשר קאספרוב בכבודו ובעצמו. בדרקרב על אליפות העולם מטעם ה־p.c.a. בהמשך המדור מספר משחקים מדרקרב זה.

להלן הטבלה מהתוצאות בליגאורס שנסתיימה בניצחון של איבנצ'וק.

1. איבנצ'וק 10 נקודות מ־13 משחקים.
2. קרפוב 9 נקודות.
3־4. שירוב וטופאלוב 8 נקודות כ"א
5. הליפמאן 7.5 נקודות.
6. ביליאבסקי 7 נקודות.
7־8. טיראקוב וגילסאס נקודות כ"א
9־10. איבן סוקלוב וקרייב 5.5 נקודות כ"א.
11־12: לוינוביץ ושורט 5 נקודות כ"א.
13. לאטוייה 4.5 נקודות.
14. אקופיאן 4 נקודות.

במדור הבא נביא מספר משחקים מתחרות זו. להלן משחק מספר 1 בדרקרב אותו פתח קאמסקי בסערה תוך כדי ניצחון בשחור על אנאנד... אך היה זה גם נצחונו האחרון בדרקרב זה

משחק 1

לבן: אנאנד. שחור: קאמסקי

1. d4 d5. 2. פג3 פג6. 3. רב3 א6. 4. ראג4 פג6. 5. 0־0 רה7. 6. צה3 ב5. 7. רב3 ד6. 8. ג3 0־0. 9. ח3 רב7. 10. ד4 צה8. 11. פב2 ר18. 12. א4 ח6. 13. רג3 הד4. 14. גד4 פב4. 15. רב1 ז6. 16. צא3 ר17. 17. h3 רה5. 18. רה3 פח5. 19. אב5 אב5. 20. מחב2 ג5. 21. פה4 רה5. 22. פג5 רא5. 23. מחד2 צג8. 24. פה4 מ17. 25. ק צ1 מחה7. 26. רה3 צאד8. 27. צא3 מחה6. 28. פג5 צב5. 29. מחב2 מחד5. 30. מחה4 צב7. 31. צב2 רב2 32. ז3 מחג4 (ראוגרמה הז) ובעמדה זו נפל דגל שעונו של אנאנד אך כפי שנראה עמדתו כמעט זכייתה אחרי 33. רד4 פ6 (אמור 33... מח7 בגלל 34. רה6 וכן אסור 33... מז בגלל 34. מחג8) 34. רה6 רה5 (34... רד 35. מחד7 מחד7. 36. פה6. 35. רד מחמה.

36. חמה עם יתרון גדול ללבן.

משחק 2 הסתיים בתיקו ולאחר ניצחון של אנאנד במשחק מספר 3 שרשרת של 5 תיקו אשר נקטעו במשחק מספר 9 המובא לפניכם:

לבן: אנאנד. שחור: קאמסקי

15 המסעים הראשונים כבמשחק 1.

15... מהד7. 16. בד3 ז6. 17. רב2 רד7. 18. מהג1 צאג8. 19. רג2 ג5. 20. ד3 מהה7. 21. פר1 פח7. 22. הד מר. 23. פה3 ח5. 24. מהד2 מז8. 25. אב2 אג5. 26. פר1! פא6. פג3 ב4. פב2 פג7. 29. רד3 פפ. 30. הפ צהד8. 31. רג4 פ6. 32. מחה6 מחה8. 33. מחה5 מחד7. 34. צא7 צג7. 35. רא6 צב8. 36. ה5! פה8. 37. צד צג8. 38. רב צד. 39. מה7 מחה8. 40. צא1 פג7. 41. מחד7! מחב8. 42. מחד6 ג6. 43. בג4 ב3. 44. צב1 ב2. 45. מחג5 צב3. 46. מחד4 מחב4. 47. פ5! צג3. 48. מחה4 ה5. 49. הד פד5. 50. ד1 והשחור נכנע זה היה ניצחון חשוב מאוד ולאחר תיקו במשחק 10, אנאנד וכה לניצחון משביערצון במשחק מספר 11 ובדרקרב איתו.

אמנות / א. לינדנבאום

400 פריטי ארכיאולוגיה במכירת המרכז הארכיאולוגי

ראש גבר רומי ... (15.5 ס"מ גובה) – מחיר הערכה כ־2500 ד'.

בחודש אפריל צפויות לפחות שתי מכירות פומביות של פריטי אמנות וארכיאולוגיה – שתיהן בתל־אביב.

המרכז הארכיאולוגי בהנהלת רובר דיטש יקיים ב־18 באפריל מכירה גדולה, בהיקף של כ־400 פריטים ארכיאולוגיים, של מטבעות, כלי זכוכית, גרות שמן ומיני עתיקות. המכירה תהיה במלון דן בתל־אביב (המרכז המסחרי נמצא ברח' מזל דגים ביפו העתיקה).

לקראת המכירה הופץ קטלוג מיוחד הסוקר את כל הפריטים שהועמדו למכירה. יוצגו למכירה יותר מטאה מטבעות עתיקים, מתקופת הברזל הגדול (70־66 לספירה) ומתקופת ברכוכבא (135־132 לספירה). בין המטבעות יש המגיעים לכ־40 אלף דולר, כגון למטל המטבע עם כתובת "שנת אחת לגאולת ישראל", סטרודרכמת כסף של 4.4 גרם עם חזית ביה"מ "ירושלים", לולב האתרוג (מוערך בכ־38,000 דולר) מרבית המטבעות יוצגו למכירה במחירים נמוכים בהרבה, החל מ־80 דולר.

בקבוצת הזכוכית העתיקה יוצגו כ־50 פריטים, החל מ־150 ד' ועד ל־2000 ד'.

במכירה כלי זכוכית רומיים, מן התקופה הביזנטית, התקופה האיסלמית ומיני אלבסטרונים מן המאה הראשונה לפני הספירה. מיני גרות שמן מחרס ומברונזה יוצגו למכירה במגוון מחירים, החל מ־100 ד' ועד לכ־2000. בקבוצת העתיקות מופיעים פריטים סודיים, מצריים כנעניים, קפריסיים ואחרים. פרק זה הוא המגוון ביותר וכולל מאות פריטים.

למכירה אוסף יצירות ליאו רוט

ב־5 באפריל צפויה המכירה הפומבית של גלריה "שורשים" תל־אביבית וכה שני פרקים – תכשיטים וכלים דקורטיביים ואמנות פלסטית.

המכירה תתקיים בבית ציוני אמריקה החל משעה 19.00.

בחלק א' של המכירה, בשעה 19.00 מציעים כ־50 תכשיטים ייחודיים, חלקם מעיזבון ומחירי הפתיחה מטבע הרברים הינם נמוכים במיוחד. יוצעו למכירה גם כ־40 פריטי כסף שונים (לקראת חג הפסח), פרצלנים, שטיחים ייחודיים ופריטי "ארט נובו" ו"דקו". סה"כ יוצעו למכירה כ־130 פריטים.

בחלק ב' של המכירה, בשעה 20.30, אוסף יצירות של אמנים ישראלים משנות ה־30 ועד שנות ה־80. ביניהם יצירות של נחום גוטמן, מאנה כץ, יששכר ריבק, אנה טיכו, משה קסטל, מרדכי ארדון, ציונה תג'ר, לאה ניקל, מרסל יגקו, משה מוקדי, יחזקאל סטרייכמן, יוסף קוסונוגי, צבי שור, אהרון כהנא, אהרון גלעדי, פנחס כהן־גן, עודד פיינגרש דוד רייב ורבים אחרים ביניהם אוסף של 10 יצירות, פרי עטו־דתו של ליאו רוט, משנות ה־50 וה־60 וגם אוסף יצירות של יצחק פרנל (פרנקל). סה"כ יוצעו למכירה כ־140 תמונות.

המתעניינים בשטיחים ימצאו עניין במכירת השטיחים המיוחדת בשיתוף "שטיחי אלי ששון" שתיערך בירושלים, במלון ורנרמיל ביום 6.4.95. לדברי המארגנים, מחירי הפתיחה של 210 השטיחים שיוצעו למכירה נמוכים ב־50% ויותר ממחירם הריאלי בשוק.

את היצירות של מכירת גלריה שורשים ניתן לראות עד יום המכירה, בגלריה ברח' פינסקר 66 ת"א.

"תבנינים" של מרסל יגקו, אקריל – מחיר הערכה כ־1200 ד'.

هكذا من الأصل

בעריכת: ניסן פרידמן

גליל על דרך המלך וחולון על הקרשים

הפועל חולון — גליל 94:84

מאת גיל ויטל

לאחר משחק טקול ניצחה אמש הפועל גליל־עליון במשחק הראשון של חצי גמר הפלי־אוף העליון את הפועל חולון בתוצאה 84:94 (41:47).

הפועל חולון הפיעה לראשונה בתולדותיה בחצי גמר הפלי־אוף, אך כנראה, לאור העובדה שכבר אמש היא איבדה את יתרון הביתיות, לגמר הפלי־אוף היא לא תגיע העונה.

חולון פתחה את המשחק עם פיני לוי במקומו של שלטון ג'נס המורחק, אך תמרונו לא הדגיש במיוחד, כיוון שסטיינהאוז שיחק ללא דופי מתוח לסלים וסיים את המשחק עם 25 נקודות.

עד לרגע ה־13 (27:27) חזינו במשחק שקול, אבל כאן החלה הבריחה של הגליל, שברקה ה־17 עלתה ליתרון של תשע נקודות ויהיה למוצית עם יתרון של שש נקודות.

בפתיחת המחצית השניה המשיכה גליל להציג משחק טוב, בזכות תרומת לקטש וראנדל המצויינים.

באותן רגעים הובילו שחקני הגליל בהפרשים שנעו בין חמש לשמונה נקודות. בהמשך, טבל עוד קטע מעייפות ומנגר, חולון בראשותו של תומר שטיינהאוז התעוררה, נלחמה וברקה הי 29 הורה לזה התוצאות על שוויון – 63:63.

המשחק חזר להיות שקול, אבל כעבור כמה דקות חזר למשחק השחקן המצטיין במגרש, עודד קטש, שאגר כחות על הספסל ובעזרתו, עלו חבריו ליתרון של שש נקודות, כאשר לסיום נותרו שלוש דקות בלבד.

במצב זה, רחוקה שטיינהאוז נכשל בהוצאת חוץ, איבד כדור והסיפור נגמר לטובת הגליל, שהכיתה שהיא אכן מצויה במסר מעולה.

ראוי לציין, שרלף קליין לא סבך במיוחד על המאמן, אריק שיבק האת אחר מפסקי הזמן הא ניהל בעצבי.

שפטו ביומן ווירוביק לעיני 1000 צופים בחולון.

נקודות הגליל: ראנדל 29, קטש 28, ליף 14, הזן 9, דיי 8, מאלוביק 4, מכבירי 2.

נקודות לחולון: שטיינהאוז 25, פיני לוי ות'ורקיל 14 כ"א, גורדון 13, כפע 12, קרטר 6.

הדחות בצ'כיה וברומניה

שני מאמני כדורגל הודחו אתמול הנרמני יוהן מנדרסן הדח בקבוצת פסרטה פראג לפרות כהיא בדירגת שניה בטבלה. הסיבה לפיטורו לא נומקה.

גם ראפיד בוקרשט הדיחה את מאמנה אבל בגלל הפסדיה המרובים והתוצאות הדשות שהשיגה במשחקי הליגה הרומנית.

רלף קליין מאמנה

יומן שבועי/ משה כהן

שבוע של דיבורים

השבוע שולף הצטיין בשפע של דיבורים, הבטחות ותחזיות, ששברו את כל שיאי המלל ולא עמדו במציאות הספורטיווית.

עד יום רביעי היינו עדים ל"תגיבה הצדפתית". מה כבר לא נאמר על הגיבורים תוצרת מוזל־לבן: צוותי סלוזיריה הבטיחו את הייתם הפרטים של הכוכבים ובעיקר של מאמנם וכאשר נולדה לאיל ברקוביץ במזל טוב בן, כל המדינה חגגה.

הבטיחו לנו "מלחמת עולם" מול צדפת הגדולה והקפסן, ניר קליגר אף הגדיר את המשחק כחשוב ביותר בתולדות הכדורגל הישראלי, כאשר הוא שוכח לשפוח קלה שרק לפני שש שנים התמודדה הנבחרת הלאומית במשחק מכריע מול קולומביה על העליה למונדיאל.

גם הבטיחו לנו יציעים מלאים, אבל בסופו של דבר נוחרו 4,000 כרטיסים יתומים. אומנם באיצטדיון ר"ג שדרה אדירה נפלאה וגם נכון שהמשטרה וההתאחדות לכדורגל עשו עבודה ארגונית ובטחונית נהדרת, אבל עם כל הכבוד, על סדר הבטחון לא מקבלים נקודות.

ישראל פגשה נבחרת צדפתית ביתנית, שללא ספק רחוקה כיום מהצמרת האירופאית. בזאת נוכחתי שלשום בערב, כאשר ראיתי ב"יורוספורט" כמה משחקים נוספים במסגרת מוקדמות אליפות אירופה.

אולם, אין לי טענות לשחקנים. אני חושב שהפעם, התקשורת הספורטיווית פיספסה, כאשר ניפחה משחק בין ארצי נוסף של הנבחרת לאירוע לאומי.

דרבי משעמם

מכבי ת"א — הפועל ת"א 68:94

מאת משה כהן

במכבי ת"א ראנו אמש להבזיר לכל הספקנים, שלפחות בעיר העברית הראשונה המכבים שולטים ללא עוררין. אומנם הפועל ת"א התייצבה לדרבי תחת הסתו של הגפרן, שבשלב זה לפחות הצליח להסיג שקט תעשייתי, אבל המכבים בכל הזכרונות המרים של הדרבי האחרון ראנו לזכות בנצחון מחזק – 68:94 ולהסיב את יריבתם המושבעת למציאות המרה.

כבר בדקה הפתיחה היה ברור שמי שהגיע להיכל הספורט ביי־אליהו לא יהנה מערב מרתק. המכבים פתחו את המשחק בסערה והוליכו 0:10.

למעשה, מכבי עלתה על יריבתה בכל דבר הקשור בבזרוסל ועם כל הרצון של כמה מכוכבי הפועל ת"א להפתיע, היה ברור שהבדלי הרמות בין שתי הקבוצות יותר מידי ניכרים.

מכבי עשתה במגרש ככל העולה על רוחה, כאשר רק מידי פעם מצליחים האורחים לשוב לרגע קל לתמונת המשחק, אבל בכל פעם שזה קרה, ראנו המכבים להדגיע את אחדיהם.

במרבית דקות המחצית השניה בראו שחקני הקבוצות כמשלימים עם התוצאה ולמעשה, הראש שלהם כבר היה במשחק הגומלין, שיתקיים ביום שני באוסישקין.

אגב, לראשונה העונה לא ישב על הספסל של הפועל ת"א יו"ר הוועדה המקצועית, שאול איזנברג שנראה ביציע לצידו של הגפרן, עו"ד אמיתי.

שפטו דגן ושטריקס לעיני 5,000 צופים בהיכל הספורט ביד אליהו.

נקודות למכבי: קולמן 22, צוריציין 16, דניאל 13, גודס 12, ג'מצ'י 11, קנגן 10, הנפלד 7, אלימלך 3.

נקודות להפועל: ג'ונסון 23, ארדיטי 14, ספירו 7, כץ 6, פליישר 6, ואגנר 5, טרי 5, צה יאיר 2.

ירושלים לא ניצלה את מנוחת הרצליה

הרצליה — הפועל י-ם 104:108

מאת אדיק יצחקי

לעיני 100 צופים בלבד ניצחה אמש מחזיקת גביע המדינה, קבוצת בני הרצליה את הפועל ירושלים בתוצאה 104:108 (46:56), במסגרת משחקי הפלי־אוף הנחתון.

הפועל ירושלים התייצבה למשחק בהרכבה החזק ביותר, לעומת הרצליה ששיחקה ללא האדסון, אמיסה והרמה, שהעדיפו מנוחה נוספת לאחר הגמר המתיש.

מאמנה של הרצליה, אפי בידנבויים הדגה לשתף במהלך המשחק את שחקני הספסל שלא איכזבו.

לעומת זאת, סבלו הירושלמים ממשחק נאיבי, למעט יכולת טובה של שחקנם הצעיר, יריב יצקן, שקלע 19 נקודות ובילי תומפסון שקלע 33 נקודות.

בהרצליה היה זה הערב של אמיר כץ, שסיים את המשחק עם 43 נקודות, מהן שמונה שלשות.

המחצית הראשונה היתה שקולה, אבל סיום טוב של הרצליה שקלעה 10 נקודות ללא מענה איפשר לה לרדת להפסקה עם יתרון.

את המחצית השניה פתחו שחקני השרון בסערה ושתי שלשות רצופות העלו אותה ליתרון 46:62. ירושלים צימקה את הרוצאה עד ל־86:83, בדקה ה־33 ר'106:104, אבל בסופו של דבר הצחון נשאר בשרון.

שפטו זילברברג וריביץ בהרצליה.

נקודות להרצליה: כץ 43, תומפסון 26, אוליך 16, בדמור 9, חזן 5, מולכו 4, אטלס 4.

נקודות לירושלים: תומפסון 33, דלול 20, יצקן 19, דוברואש 16, רוברטס 13, בינו 3.

נצחון לראשל"צ

ראשל"צ — אילת 74:80

מאת אודן עזופס

כדורסלני מכבי ראשון לציון לא הצליחו לגבור אמש על הפועל אילת בתוצאה 74:80 (35:42), במשחק הראשון במסגרת הפלי־אוף התחתון.

היה זה קרב המאוכזבות של הליגה, במהלכו התבדר שהקבוצה מעיד היין מצויה בכושר טוב יותר וכבכל הנראה היא גם תזכה בסופו של דבר בכרטיס העליה לגמר הפלי־אוף התחתון.

הנפילה של מנבר

בעת כתיבת מאמר זה, עדיין לא ידוע פסק הדין של הפועל חולון שהועמדה אמש לדין משמעתי בעקבות התפרעות אוהדיה בגמר גביע המדינה, אבל מולי מזנה תיאור משחקה של חולון מול גליל והכותבת בדבה: חולון כמעט הגיעה לפיסגת הדר, אבל כגודל העליה, גודל הנפילה. לפיסגה היא לא תוכה להגיע העונה.

ליבי עם הכוח החולוני, נחום מנבר, שלא חסך במשאבים כספיים ואנושיים במטרה להציב את חולון על המפה האירופאית.

הוא הבין במהלך העונה את הטעות במינוי מאמן חסר ניסיון ומיהר להחזיר את רלף קליין. שחקניו היקרים החלו לפרוץ את השטרות והגיעו עד למעמד גמר הגביע וחצי גמר הפלי־אוף, אבל חולשה מרהימה רווקא בערב החגיגי של הגמר, הורידה עונה שלמה לטימין.

אומנם לחולון יש עדיין סיכוי תיאורטי לחולף עליפני הגליל. אבל אני חושב שגם מנבר מביז שבכר כראי לו לתכנן את העונה הבאה.

השער ששיגע את סופיה

לפני 23 חודשי סיקרתי בסופיה את משחקה של נבחרת ישראל מול נבחרת בולגריה. אז, בקושי 25,000 צופים חזו בנבחרת בולגרית חסרת מוטיוואציה שבקושי חילצה תיקו מישראל הקטנה.

אומנם באותה נבחרת כבר שיחקו סטויצ'קוב, קוסטדינוב, כלאקוב ולצ'קוב, אבל ניכר היה חוסר העניין שלהם במרים הלאומיים.

בבולגריה כבר השלימו עם כשלון העליה למונדיאל '94 ובניסיון נואש החליטו למנות את סטויצ'קוב לקפטן והכוכבים החלו להבקיע ולנצח, כאשר לשיאם הם מגיעים בפארק דה פראנס, שם הם הדהימו בצוותן של הדקה האחרונה שהותיר את צדפת הגדולה בבית המומה וכואבת (ורמה לי שעד היום).

במונדיאל הגיעה בולגריה עד לחצי הגמר ומאז סופיה בנבסה להיסטריה. כל כוכב רוצה לשחק בנבחרת, אפילו על חשבון קבוצתו המקצועית באירופה והצופים ממלאים כל פינה פנויה ביציע איצטדיון לבסקי סופיה.

ראיתי ב"יורוספורט" קטעים ממשחקה של בולגריה מול וולס. 70,000 צופים נלהבים והלהיבו את אליליהם ואפילו השדרן של רשת הספורט האירופאית לא הסתיר את התפעלותו מהחתלהבות הבולגרית ובעיקר של האוהדים, שלא פסקו מלעודד אפילו לרגע.

ההצלחה המרהימה הפכה את הכדורגל בבולגריה ללהיט ולהצגה הכי טובה בסופיה והכל בגלל שער קטן של הדקה ה־90.

בסוף השבוע

ליגה לאומית, מחוז 23

במגרשים ותוצאות הסיבוב הראשון

- הפועל בזרשאן – מ"מ ת"א (2:2)
- הפועל חיפה – מכבי הצרלה (1:1)
- בית"ר ירושלים – מכבי פ"ת (0:1)
- בית"ר ראשל"צ – מכבי ת"א (2:0)
- בני יהודה – הפועל כ"ס (0:3)
- הפועל ת"א – עירוני אשדוד (0:3)
- צפירים חולון – מכבי נתניה (3:2)
- הפועל פ"ת – מכבי רחובות (3:1)

אחרי השגעון הצרפתי

המוליכה מכבי ת"א תתארח בראשל"צ בתקוה למעידה של האלופה מכבי חיפה בפ"ת (אצל הפועל, השלישית בדירוג) ● השאלה, איך יתפקדו שחקני הגבתית, שברובם משתייכים ל"יורוקים" של שפיגל, שלושה ימים אחרי המאמץ הצרפתי הגדול ● ראשל"צ מעולם לא ניצחה את מכבי ת"א וגם לא כבשה את שערה ● בתוך שלושה ימים יתמודדו מכבי פ"ת ובית"ר ירושלים גם בליגה וגם בשמיניות גמר הגביע ● מוטלה שפיגלר יארח את חבריו מנתניה בראשות פרלמן

ספירת מלאי

מאת משה קצמן

עם רדת המסך על המפגש עם נבחרת צרפת (0:0), חזר הכדורגל הישראלי לליגה ולמשחקי המחזור ה־23, כאשר באמצע השבוע יתאמו הקבוצות לסיבוב שמיני גמר גביע המדינה עם המשחק המרכזי בין מכבי ת"א למכבי חיפה.

המוליכה מכבי ת"א תתארח בראשון לציון ותעקוב בעניין אחר משחקה של האלופה והשניה בדירוג, מכבי חיפה, אצל השלישית בטבלה, הפועל פתח תקוה.

בסיבוב הראשון ניצחה חיפה בביתה 1:3, ואם לא תחזור על בחינה מחר (16:30), עלול הפער בצמרת לצמוח לטובת מכבי ת"א.

מעניין יהיה לדאות איך יתאושש הניכיו של ניקולא שפיגל מהפסדם המרהים והנורא לבית"ר ת"א (1:0) ומהאמץ הניכר שהשקיעו חלקם הגדול במשחקי נבחרת ישראל (הבוגרת והאולימפית) נגד הצרפתים.

ב־7 המפגשים האחרונים לא ניצחה הפועל פ"ת, כולל התבוסה בעונה החולפת בקרית־אליעזר 0:3. פ"ת לא ניצחה, כמו כן, באחרונה משחקי הליגה האחרונים שלה.

● הטרקל מיתנו שי הם ישראל כהן, באריר, קרניל, א. קייסי, קרושילי, מאיה, אברבואל, מישיש, יוסי לוי, קפון. ייעדר קפל המצוב.

● מכבי חיפה: רפי כהן: גלבוע, אלון חדד, צבר דניאל, גלאם, קראוזה, חזן, ברקוביץ, סילבס, מוגיאה, גראייב. ייעדרו המוצבים רביבו, חגי לוי ושיטרית הפצע פץ.

● מכבי ת"א, המוליכה בראש הטבלה, תתארח אצל עירוני ראשל"צ. מכבי ניצחה בסיבוב הראשון 0:2.

למכבי ארבעה משחקים בלא הפסד ולראשל"צ שלושה ללא הפסד.

אגב, מעולם לא ניצחו הראשונים את מכבי ויזרה מוגאה לא כבשה אף־פעם שער נגדה.

● מכבי ת"א: אוהאנה, עמית לוי, ברי ברזמר, שלח, ביא בחמן, קלינגר, אלון ברזמר, נמני, שוהם, דריקס, סבילה.

● עירוני ראשל"צ: אלימלך, חלפון, מלוקב, גביש, אלברט, עזרן, כרדב, ואד דרלינגן, חפר, יומצוק, מיטה.

● בשכונת התקוה תארח בני יהודה את הפועל באר שבע (3:3 בראשון) ביתם הגבר יהדעת שקיימת אפשרות שתעפיל המעם למקום השלישי, אלא שהחובבים שהחלו להדיח תחתית, יבמו להשאיר את הנקודות בביתם.

אגב, בשבתיים האחרונות ניצחה באר שבע מעניים בשכונה.

● בית"ר ירושלים תארח את מכבי פ"ת ומעניין שמנה עשר שנים שכל משחקי השתים בבירה, הסרבה.

עוד מיקצוריה: ביום שלישי יפגשו השתים בשנית, הפעם במסגרת שמיגית גמר גביע המדינה.

● הפועל ת"א תארח את מכבי עירוני אשדוד, ומעניין שהאשדודים טרם הטיבו בצחון על הארומים מת"א.

כמו כן, יש לזכור כי הפועל ת"א לא ניצחה ב־8 משחקים רצופים והיא הדירה שלא ניצחה בסיבוב השני.

● הפועל בית שאן עם 5 משחקים ללא נצחון תוארח את בית"ר ת"א עם המאמן מיכאל קרוש, שלא נוצן בשלושה רצופים, כולל הצחון הגדול על מכבי חיפה.

● הפועל חיפה תוארח את מכבי הרצליה, מאמן הדיפים, ויקי ודד, חונג 6 משחקים ללא הפסד. להרצליה ארבעה משחקים רצופים ללא הפסד. חיפה מעולם לא ניצחה את הרצליה.

● צפירים חולון תוארח את מכבי נתניה, אתנה ניצחה עד כה רק שלוש פעמים. נתניה ניצחה כבר 11 פעמים את ירבתה ויהיה זה מאבק מעניין בין שני בוגרי נתניה מפורסמים.

מוטלה שפיגלר, המגנ"ד של חולון, מול שמואל פרלמן שחזר לאמן את קבוצת האם שלו בפעם המי יודע כמה.

הליגה הלאומית — עונת 94/95

קבוצה	משח.	נצ.	תיקו	הפס.	שערים	הפרש	נק.
1. מכבי תל־אביב	22	14	3	5	46—23	23	45
2. מכבי חיפה	22	12	6	4	49—26	23	42
3. הפועל פתח־תקוה	22	11	5	6	33—24	9	38
4. הפועל בארשבע	22	10	7	5	35—25	10	37
5. הפועל תל־אביב	22	7	11	4	30—25	5	32
6. בית"ר ירושלים	22	8	6	8	30—27	3	30
7. בר־יהודה ת"א	22	7	7	8	36—33	3	28
8. הפועל חיפה	22	7	6	9	34—34	0	27
9. ראשון לציון	22	6	9	7	26—26	0	27
10. הפועל בית־שאן	22	6	9	7	35—23	12	27
11. צפירים חולון	22	7	5	10	35—31	4	26
12. מכבי פתח־תקוה	22	5	12	7	32—29	3	25
13. בית"ר תל־אביב	22	7	3	12	43—27	16	24
14. מכבי נתניה	22	6	8	8	41—27	14	23
15. מכבי הרצליה	22	5	7	10	40—23	17	22
16. מכבי פתח־תקוה	22	4	9	9	37—27	10	21

פילדלפיה הפתיעה את שרלוט

אן.בי.איי

קלארנס ויתרספון קלע 28 נקודות וליקט 12 כדורים חוזרים כדי להוליך את פילדלפיה 76 לנצחון מפתיע על שרלוט הורנטס 81:99.

זה היה נצחונם השני בלבד של הסיקסרס ב־12 משחקים. לארי ג'ונסון הוביל את המפסידים עם 22 נקודות.

● באינדיאנה. נצחון קל לפיירס 107:9 על קליבלנד בזכות 22 נקודות של רגי מילר. פיירס מילס קלע אף הוא 22 לקבוצתם.

● בסיאטל, גרי פיטון קלע 33 נקודות והוביל את הסוניקס לנצחון 109:92 על הטימברולבס ממינסוטה, כשטרטס מוסיף 22 שון קמפ 20 לנצחון. ריידר קלע 19 למנצחים.

יתר התוצאות:

מיאמי – וושינגטון 101:97; ניו־יורק – דטרויט 107:97, סן אנטוניו – לוס אנגלס לייקרס 107:87.

מחר הקרב על פיסגת הליגה ומחרתיים גמר גביע הליגה

אנליזה

ליברפול תתייצב ביום ראשון בוומבלי למשחקה נגד בולטון בגמר גביע הליגה האנגלית, בתקוה להבטיח לעצמה כרטיס כניסה לגביעי אירופה.

המנצחת בגמר גביע הליגה זוכה בכרטיס לגביע אופ"א וליברפול מאמינה, כי היא ראויה לשוב למסגרת זו.

ליברפול מתייצבת למשחק כפייבוריטית כשבשורותיה שוחקים סאיאן ראש, ניל רודוק, ורובי פאולר חבורה של חתיקים לצד צעירים מבטיחים.

בולטון היא בגיבת הליגה הראשונה ומנהלה הוא ברוס ריוק הנחשב אחד המנהלים המצליחים באי הבריטי. קבוצתו משחקת במגנון הישן עם שני קיצונים והוא מאמין בכדורגל הסוב. סכב הקבוצה הוא ג'ון מקגינלי בן ה־30, סקוטי בין לאומי ולצידו בולט ג'יימסון מקאטיר, אירי בין לאומי.

מחר ימשך המאבק בין בלקבורן ומנצ'סטר יונייטד על תואר האליפות.

הטוליכה בלקבורן עשויה להתייצב למשחק נגד אברטון כ"גודיסון פרק" ללא סכנה אלן שירר.

היונייטד תוארח את לידס ביום ראשון בעוד שוטנהאם יוצאת למשחק חוץ נגד סאוותהמפטון אף היא ביום ראשון.

ניוקאסל תנקר את צ'לסי בעוד נוטינגהאם פורסט תשחק בשפילד מול ונסדיי. קריסטאל פאלאס תשחק בבית נגד מנצ'סטר סיטי.

משחקים נוספים: ארסנל – נוריץ' קובנטרי – קפרד, איפסויץ' – אסטון ווילה לסטר – ווימבלדון.

● סקוטלנד: אברדין – קילמרנוק סלטיק – מאדרוול; ראנגרס יונייטד – דיינגרס; הארטס – פולקירק, סטרלינג – היבס.

קפטן ברזס הדרוזי

קפטן קבוצת מנצ'סטר יונייטד, סטיב ברזס, לא יטול חלק במשחק הליגה נגד לידס ובמשחק הגמר, נגד הגביע הגדולי נגד קריסטאל פאלאס לאחר הדרוזי ע"י התאגדות האנגלית.

בלם היונייטד, הדרוזי, לשני משחקים הפר קנס בסך 750 לי"ש לאחר שקיבל 41 נקודות שליליות.

הלוצה של ארסנל, איאן רייט, הדרוזי לארבעה משחקים, בשבוע שעבר לאחר שולמית בפני הדות הנשמעת אף הוא עם 41 נקודות שליליות.

דורדרכט: אימת המאמנים

מאת עמוס מל

מנהג משונה עשתה לעצמה קבוצת הנחתית, הולנדית, דורדרכט, לדחם לפיטוריהם של מאמני הקבוצות המתמודדות נגדם.

במשך 24 מחזורים לא הצליחו כדורגלני הקבוצה לרשום למאמנם ולו נצחון אחד לרפואה.

בעקבות מאזן גרוע זה פיטרה דורדרכט את מאמנה ניקו הן וזגל והביאה במקומו את יאן דסלאיין.

במחזור ה־25 נפגשה דורדרכט עם טפרטה הנשרם וניצחה לראשונה בתוצאה 2:3. המפסידה פיטרה את מאמנה הן ברגר.

שבוע לאחר מכן נצחון שני ברציפות לדורדרכט, הפעם 0:3 על וילם טילבורג. 24 שעות אחרי הפסד פיטרה וילם את מאמנה יאן ריקר.

הוא שאמרו. קבוצה המועדת מאמנים.

מיטב הברכות
לעירית ערד
ולראש העיר מר בצלאל טביב
לרגל הכרזתה
כעיר ואם בישראל
מוצרי מתכת שרביט
שרביט שמעון
קבלן מבצע קונסטרוקציית שוק ערד

ברכות לכביות
לעירית ערד
ולראש העיר מר בצלאל טביב
לרגל הכרזתה כעיר ואם בישראל
[קאיד אבו פריח]
קבלנות בנין עפר ופיתוח
תשתיות, כבישים, מים וביוב
טלפקס. 07-235113

טל מלא ברכות
לעירית ערד
ולראש העיר מר בצלאל טביב
לרגל הכרזתה כעיר ואם בישראל
חממה טכנולוגית ערד
רח' חן 34 ערד טל. 07-952579

מיטב הברכות
לעירית נתניה
ולראש העיר מר צבי פולג
לרגל חגיגות
65 שנה להיווסדה
אגוד משקי העופות לרביה
אגודה שיתופית חקלאית בע"מ
פארק תעשיות פולג, רח' האומנות, אזה"ת דרום
נתניה ת.ד. 8003 טל. 09-851010 פקס. 09-851004

ברכות חמות
לעירית נתניה
ולראש העיר מר צבי פולג
לרגל חגיגות 65 שנה להיווסדה
ממד ישראל טכנולוגיה 1983 בע"מ
טל: 09-650470 פקס: 09-650478
אזור התעשיה קרית מרדאו נתניה

ברכות ואיחולים
לעירית נתניה
ולראש העיר מר צבי פולג
לרגל חגיגות 65 שנה להיווסדה
מאת חברת
שלג לבן כח אדם שמירה ונקיון בע"מ
הנטע 3, נתניה טל. 09-627910/1 פקס. 09-335162

זווית אישית / משה כהן

תיקו שכולו הנאה

כראי היה להביע לאיצטדיון ר"ג. אומנם שערים לא ראינו, אבל האווירה והסבונית והכתה לכל אורך 90 הדקות הוכיחו לנו פעם נוספת שלפעמים, ניתן להנות גם מכדורגל ללא שערים.

שעה ארוכה לפני פתיחת המשחק התברר לי שהמשטרה עושה עבודה טובה. הדרכים לאיצטדיון ר"ג היו פנויות ולא אחת נדמה היה לי שפינו לכבוד הצופים את הכבישים, הנמוסים בכל ימות השנה.

בתוך האיצטדיון נשמר פחות או יותר הסדר, אבל התברר שי 3,000 כרטיסים שלא נמכרו לשערים הנדרשים מנעו אווירה מושלמת של איצטדיון מסנוני וחלא מפה לשם, אבל גם כך, הצליחו 42,000 הצופים להביא את אירופה לר"ג.

המשחק עצמו לא התעלה לדמה גבוהה ונדמה לי שזו לא אותה צרפת מפוארה של מונדיאל הנביע העולמי. כנראה שהדרוה האומללה מהמונדיאל, מאותו שער מדהים של אמיל קוסטדינוב הבולגרי בדקה ה'90, עדיין מטיל את אימתו על הנבחרת הצרפתית.

ישראל ניסתה, אבל לא הציגה מספיק. אומנם לפני שריקת הפתיחה רצינו תיקו, אבל עם הזכל בא התיאבון וכעת אנו רוצים את אלישות אירופה.

כעת ישראל יוצאת לסדרה של משחקי חוץ קשים. הדרוק מוביל החם יהיה הדרה יותר קשה, אבל דבר אחד ברור: הכדורגל הישראלי עלה על דרך המלך של אירופה וקשה מאוד יהיה להחזיר את הגלגל לאחור, למרות שנראה לי ששחקני הכדור לבן יאלצו לצפות באליפות אירופה כמתיירים בלבד.

טבלת בית מס. 1

1. רומניה	5	4:9	5	11
2. ישראל	5	4:7	5	9
3. צרפת	5	0:2	7	7
4. סלובקיה	4	6:8	5	5
5. פולין	4	4:3	4	4
6. אורביג'אן	5	12:1	0	0

טבלת בית מס. 4

1. קרואטיה	5	1:10	5	13
2. איטליה	5	4:10	5	10
3. ליטא	4	3: 4	4	7
4. סלובניה	5	3: 5	4	5
4. אוקראינה	5	8: 3	5	4
6. אסטוניה	5	14: 1	5	0

★★★

טבלת בית מס. 2

1. ספרד	5	3:12	5	13
2. מקדוניה	4	4: 5	5	5
3. דנמרק	4	6: 5	5	5
4. קפריסין	5	6: 4	5	5
5. בלגיה	5	9: 6	5	5
6. ארמניה	3	4: 0	1	1

★★★

טבלת בית מס. 5

1. נורווגיה	5	1: 9	5	13
2. הולנד	5	1:14	5	11
3. צ'כיה	4	3:10	4	8
4. ביילורוס	4	9: 4	4	3
5. לוקסמבורג	5	13: 1	5	3
6. מלטה	5	12: 1	5	1

★★★

טבלת בית מס. 3

1. שוויץ	4	5: 9	4	10
2. תורכיה	4	5:10	4	7
3. שוודיה	4	6: 6	4	6
4. הונגריה	3	6: 4	2	2
5. איסלנד	3	7: 0	0	0

★★★

טבלת בית מס. 6

1. פורטוגל	4	2:14	4	12
2. אייר	4	1:12	4	10
3. צ. אירלנד	5	9: 8	5	7
4. אוסטריה	4	3:10	4	6
5. לאטביה	4	11: 2	4	3
6. ליכטנשטיין	5	21: 1	5	0

★★★

טבלת בית מס. 7

1. בולגריה	4	2:12	4	12
2. גרמניה	4	2: 9	4	12
3. גרוזיה	5	5: 6	5	6
4. מולדבה	5	12: 5	5	6
5. אלבניה	5	7: 5	5	3
5. וולס	5	14: 5	5	3

★★★

טבלת בית מס. 8

1. יוון	4	1:12	4	12
2. פינלנד	5	7:11	5	9
2. סקוטלנד	5	3: 8	5	8
4. רוסיה	3	1: 5	3	5
5. סן מרינו	4	1: 1	4	0
6. איי פארו	3	2: 15	3	0

קדם אירופי

כל משחקי הבית הישראלי

4.9.94: ישראל – פולין	1:2
7.9.94: סלובקיה – צרפת	0:0
7.9.94: רומניה – אורביג'אן	0:3
8.10.94: צרפת – רומניה	0:0
12.10.94: ישראל – סלובקיה	2:2
12.10.94: פולין – אורביג'אן	0:1
12.11.94: רומניה – סלובקיה	2:3
16.11.94: פולין – צרפת	0:0
16.11.94: אורביג'אן – ישראל	2:0
14.12.94: אורביג'אן – צרפת	2:0
14.12.94: ישראל – רומניה	1:1
29.3.95: ישראל – צרפת	0:0
29.3.95: רומניה – פולין	1:2
29.3.95: סלובקיה – אורביג'אן	1:4
25.4.95: פולין – ישראל	
26.4.95: צרפת – סלובקיה	
26.4.95: אורביג'אן – רומניה	
7.6.95: פולין – סלובקיה	
7.6.95: רומניה – ישראל	
16.8.95: צרפת – פולין	
16.8.95: אורביג'אן – סלובקיה	
6.9.95: צרפת – אורביג'אן	
6.9.95: סלובקיה – ישראל	
6.9.95: פולין – רומניה	
11.10.95: רומניה – צרפת	
11.10.95: ישראל – אורביג'אן	
11.10.95: סלובקיה – פולין	
15.11.95: סלובקיה – רומניה	
15.11.95: צרפת – ישראל	
15.11.95: אורביג'אן – פולין	

קולין ג'קסון 'מאיים' על השיא העולמי במשוכות

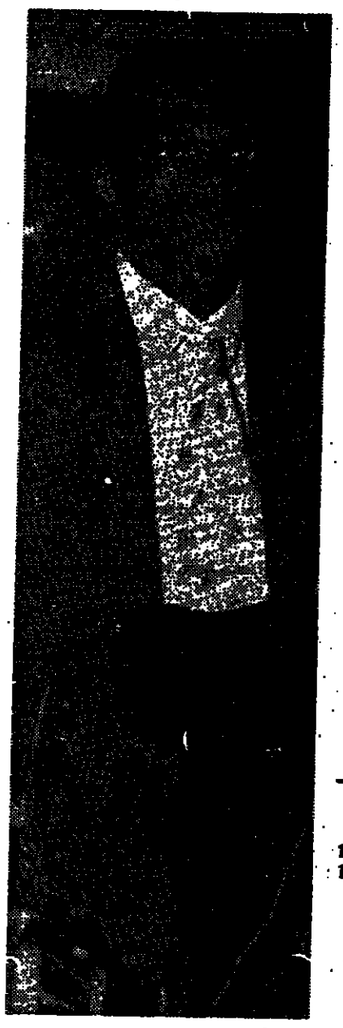

מיכל רמוני

מעל המשוכות

מאת שמואל פל

קולין ג'קסון, שיאן האלוף העולם ברצת 110 מ' משוכות, לא השתתף באליפות העולם האחרונה באולמות, שנערכה בברצלונה. במקום זאת, הוא העדיף להתאמן באוסטרליה לקראת פתיחת העונה באיצטדיונים פתוחים.

המטרה העיקרית של ג'קסון בן ה28 היא אליפות העולם שתתקיים בקיץ, אבל עוד קודם לכן הוא מתכוון לשפר את שיאו העולמי העומד על 12.91 שניות ואשר נקבע לפני שנתיים במסגרת אליפות העולם בשטוטגרט.

ג'קסון סבור שהוא בשל כעת לשבירת השיא: "אני מצוי בכושר מצויין כרגע. אם אצליח לשמור על כושרי, אני בטוח שהשנה תהיה שנת השיא שלי".

לדעתו של ג'קסון, ניתן לקצץ את השיא הנוכחי ולהעמידו על 12.75 שניות. הוא מאמין ובטוח שהוא יהיה האיש שיעצוד את מחוגי מד העצר על זמן זה.

את העונה האירופאית שלו מתכוון ג'קסון להתחיל בחודש יוני הקרוב ב"גרנד פרי" של רומא ומה שממחיד את האצן יליד קרדיף היא הפציעה החמורה העלולה לפגוע בו.

ג'קסון לא נוצח ב23 מירוצים שקיים אשתקד באיצטדיון פתוח, מאז סיים שני אחרי הקנדי, מרק מקוי (המייצג כיום את אוסטרליה) במשחקי ברצלונה 92.

אבל אם נתייחס לתוצאות ולהישגים שקבע ג'קסון במהלך העונה שקיים באוסטרליה, ספק אם מישהו מיריביו יצליח להראות לו את הגב בשנה הקרובה.

בראיון משנתאי נמסר, כי מא הודיע שבכוונתו "להתחיל הכל מחדש". הוא סיפר שקבוצתו החדשה כוללת שמונה ספורטאים, מוכשרים יותר לעומת הקודמים ואשר מסוגלים להחזיר את רישומם על מבלת השיאים תוך שנתיים שלוש.

בניגוד לקבוצה הקודמת שלדברי מא הוא היה חייב לדדבן אותה לאימונים, הקבוצה הנוכחית ממושמעת ורבה יותר ומתייחסת לאימונים לא כאל עונש, אלא כאל זכות נעימה.

מא מאמין, כי חוף הדיעות על מה שהתחולל במתנה שלו הוא עדיין מסוגל "לקנות ילד ולהפוך אותו לאלוף עולם".

כזכור, ניהלו מיכותיו של מא, ביניהן יוגב ג'נקסה, אלופת העולם ברצת 10,000 מ' מאבק נגד שיטות אימונים וצורת התנהגותו כלפיהם, אבל בשבוע שעבר נמסר, כי יתכן שהשניים ישובו לשתף פעולה, כדי למנוע את התמוטטותה של הנבחרת הסינית המצויינת.

הצלחה לפני בריאות

רופאים גרמניים מאשימים ספורטאים מקומיים השוהים באחד ממרכזי האימונים האולימפיים בשימוש בסמים אסורים.

אחד מהרופאים ציין, כי המאמנים באתר האימונים סידבו לשתף איתו פעולה, מפני שהוא הנחיר, כי הבריאות חשובה אצלו יותר מהצלחה.

הרופא, אלכסנדר סטוגר, אודטופר ממזרח גרמניה לשעבר, טען, כי היו לו בעיות עם מאמני אתלטיקה, כאשר עבד איתם במרכז הריצה בקלן ולברקוזן, שהיא אחד ממרכזי האתלטיקה הגדולים בגרמניה.

הוא סיפר, כי בפגישה עם המאמנים הבהירו לו שדעתו על חשיבותה של הבריאות על פני ההצלחה אינה מקובלת עליהם וכי עליו לחפש לו קריירה חדשה מחוץ לספורט.

בגרמניה נערכת כעת חקירה ע"י רשויות הספורט בקשר לשמועות לפיה, ממשיכים ספורטאים להשתמש בתמריצים אסורים לשיפור יכולתם.

איטליה נגד סאמפראס ואגאסי

נביע דייוס

צמד הטניסאים הטוב בעולם פיט סאמפראס ואندרה אגאסי ישכנו בסוף השבוע את הידיבות ביניהם על המחבט מס. 1 בעולם, ויולכו את נבחרת ארה"ב נגד איטליה במסגרת רבע גמר הבית העליון בגביע דייוס.

השניים ישחקו רק במשחקי היחידים כשבזוגות יתייצבו ריצי רנסברג וג'ארד פאלמר.

את איטליה ייצגו במשחקים אנדראה גאנצדי (19 בעולם) ודנצו פולקאן. בראנדי ופסקוסולידו ישחקו בזוגות.

בנחרת גרמניה, אף היא בהרכבה החזק ביותר, הכולל את בוריס בקר ומיכאל שטיך, תפגוש בנבחרת הולנדית גמרצת שתעמה להפתיע באוטרכט.

קרייצ'ק הוא הבטוח היחיד אצל ההולנדים למשחקי היחידים. השני יבחר מבין אלסנג, סימרינק והארוניס.

שוודיה תשחק נגד אוסטריה כשבבגלה שמות כשטפן אדברג, מגנוס לארסון, יואנס ביורקמן ויאן אפל שלפחות על הנייר עדיפים על תומס מוסטר, אנטוניץ' וחילטשינג.

במשחק הרביעי ישחקו במוסקווה רוסיה הפיינליסטית עם קפלניקוב, וולקוב וצ'סנוקוב מול דרום אפריקה בשורותיה משחקים וין פרייר, אונדרוסקה נוחול וגארי מולר.

הונדורס: תיקו בברזיל!

הפתעה גרשמה אתמול בריו דה ז'ניירו כאשר נבחרתה החלשה של הונדורס כפתה תיקו 1:1 על אלופת העולם נבחרת ברזיל.

המשחק נערך במגג אויר גשום ועל מגרש בוצי ומוצף מים שפגע במשחקם של המארחים.

ברזיל הפיעה בהרכב צעיר כאשר החלוץ ויולה הוא היחיד מהסגל שכה בגביע העולם.

הונדורס הבקיעה ראשונה בדקה ה 15 מרגלי קארסון. ברזיל הישוותה בדקה ה 44 מפנדל של טוליו.

● בלוס אנגלס גברה צ'לה על מקסיקו במשחק רעים כשאיתון זמוראנו מבקיע את שער הנצחון מפנדל בדקה ה 78.

מתחיל הפיינל פור

מכללות

מחר מתחיל ב"קינגדום" בסיאטל הפיינל פור של אליפות המכללות בכדורסל. צפון קרוליינה תשחק מול האלופה אריזונה בעוד אוקלהומה סטייט תפגשה את יו.סי.אל.איי.

יו.סי.אל. אי זכתה בפעם האחרונה בתואר האליפות לפני 20 שנה, זו היתה גם זכייתו האחרונה של ג'ון וודן האגדי שהוביל את נבחרת המכללה ל10 זכיות ב12 שנים.

לאן נעלם מראדונה?

ארבעה ימים אחרי העלמותו המסתורית של דייגו ארמנדו מראדונה, הבטיח אחמד נשיא ארגנטינה קרלוס מנם לעשות כל מאמץ כדי לאתר את הכוכב הנעלם.

מנם הבטיח לסייע לחלץ את מראדונה מהבעיות אליהן נקלע. מאז יום ראשון נעלמו עקבותיו של מאראדונה.

הוא לא הגיע לאימונים של קבוצתו ראסינג קלוב ולא הופיע לפני ועדת משמעת של ההתאחדות הארגנטינית שביקשה לבדוק כמה תקריות בהן היה מעורב.

● איטליה: במשחק המרכזי של המחזור תארח האלופה מילאן את המליכה יובנטוס לעיני 81,000 צופים.

ג'ונרן מקים צבא חדש

מאמן העל הפיני, מא ג'ונרן, שהתפרסם בעולם כאשר הוביל את חבורת הרצות שלו שכנו "הצבא של מא" לשיאי עולם מרהימים ואשר איבד את מרבית תכיותיו שיצאו כנגד שיטות האימונים שלו, מקים "צבא חדש".

מאמן הנבחרת הפיני, מא ג'ונרן, שהוביל את הרצות הפיניות לזהב באולימפיאדת מינכן 72 ומונטריאול 76, התכוון לחדש מחנה באוסקה, יפאן, אך הדיבה בושלה בגלל רעידת האדמה שפקדה את האיזור.

במקביל לאימוניו, מאבק לידן על מקום בפולמוס הפיני בחירות הקרובות, אבל גם אם הוא יקבל מושב, הוא לא מתכוון לוותר על אהבתו הראשונה – הריצה.

תאמינו לצרפתים: ישראל נבחרת מלוכדת של שחקנים חזקים

טכנית; קשה מאד לשחק נגדה

בוקר טוב ישראל. אומנם במעט שתי יממות מאז הניקו אפס עם נבחרת צרפת, אבל מוקר לבשר לאומה, כי נבחרתה הלאומית של ישראל בכדורגל קפצה בבמה דרגות אל תוך הכדורגל האירופי.

לא עוד "סינדרלה" או "סוס שחור" תרפעמי, שמוקיר את הקלפים בפלם והיסודים.

הכחולים לבנים הוכיחו בכדור כישרון כביסה מכונר לוחה האירופית אפילו אם בשורש של התהליך הארוך של משחקי הבית המוקדים לא נצליח להעפיל למשחקי הגמר האירופי בשנה הבאה באנגליה.

■■■

בפעם הראשונה לאחר תקופת יובש של כמה שנים (הפעם האחרונה היתה נגד קולומביה ברמתיגן בקדם גביע העולם לקראת ארגנטינה שאותה הנבחרת הלאומית לא הגבישה, אלא התמקדו כליהם הג ובאו בהמונים לאיצטדיון הלאומי.

כאחד שממשיך באריקות להעריך את מעמקי הכדורגל מול מסך הטלוויזיה. על פני ההתעוררות ביציע – היה המשחק הזה חוויה חיובית, אף על פי שהמאבק המשחקת אליהו תמונה קרה, פלסטית, חד־מבריה בלי העומק והנשמה האמיתיה שצרות הביציים ושומעות האוזניים – ביום ו' בערב חשנו עצמנו יושבים בין 45 אלף המופים.

התמונה לא איכזבה, המון דגלים לאומיים, הרבה כחול־לבן, הרבה קריאות עידוד, הרבה פיזגון, הרבה מחאות כפיים ושום שאגת תיסכול כאשר לשחקן ישראלי כזה או אחר יקנו בעיטה או כדור מפשל.

אם מחלקים ציונים למשחק ולשחקנים, הרי שלקחל מגיע ציון עשר. הם נישען על רבריו של הקפטן ניר קלינגר בהבנת וכידור של רן שילון באותו ערב, קרוב לחצות – מגיעה לקחל חצי נקודה מנקודת התיקו השלמה שהשיגה הנבחרת בטבלת הבית המוקדם.

ולא לשכוח תשע נקודות מתוך חמישה משחקים בשתיים יחוד מאשר צברה הנבחרת הצרפתית.

■■■

לפני שמחלקים מחמאות לאלה שיצרו את התסריט החיובי הזה של הנבחרת הלאומית (שחקנים, מאמן, צוות מקצועי) אסור להתעלם משתני בכיר. השופט הסקוטי הביך לאומי ג'יימס מקלסקי, שהעביר את 90 הדקות בצורה נפלאה.

הוא נתן למשחק לזרום ללא שום הפרעה. מספר הצערבויות שלו בפולמוס, הבדוק מפשר לשער היה מוגדר: רק שתי שליטות. צוהבות ושתיים שלוש שריקות לבעיטות עונשין, כאשר הוליט באומץ לבחול על כביסות כאלה או אחרות, הכל לטובת הזרימה של המשחק.

אילו שרק/הפסיק את המשחק על כל ספק עבירה – היה המשחק נעצר לטובת בעיטות עונשין ממצבים ביחוים שבדרך כלל במשחק רב עבירות מביאות שערים.

המרבית המשחק, גם בעורת הנרעות יריבים להמשיך, הכריח השופט מקלסקי את שתי הנבחרות לתנועה מתמדת, שיצרה משחק דינאמי, ללא מעצרים. צורת הישפט הזאת שחמה משחקי שתי הנבחרות את המיץ עד לטיפות האחרונות.

כאן הנגלו שלנו, כשחקני הקרבה בלתי נילים. הכושר הגופני של הישראלים, הלך והידלדל בשלהי המחצית השניה, שברה סכנית שרשה הנסמכות גדלה והחלכת לתוך רחבת העונשין מול המכונה היותר מקוצעת של כדורגלני צרפת.

כבר זמן רב לא נראה באיצטדיון הלאומי שלנו משחק כל כך קולח, כשהיריבים מסמיקים למלא אויר נכון כל פציעה של כדורגלן שרוע על הדשא. חיים רביבו, למשל, הרבה להרשיב את ראשו וגופו בכדי להתרענה הסיכון האכזרי ביותר המכיח כי אולו הכחוות.

■■■

המשחק הביצירתי של הנבחרת, כפי שהמאמן הלאומי שלמה שרף מתעקש לקרוא לנבחרה הישראלית כאשר רוב שחקני הנבחרת משתייכים לשתי קבוצות סכביות מאד כמו מכבי חיפה ומכבי ת"א, הביא את כל הפירות המיוחלים.

השורה הקדמית עם בני גינבורג הגדול בשער, דרך הקפטן ניר קלינגר, התנהגה הסופית בהגנה כלגיונ והפעה פליקס הלפון בצד ימין, משה גלאם משמאל ואלון חרוי מקרם הסכנות מלפנים – הסגיבה קודרחה מול גלריה של ארבעה חמישה קשרים הלוצים צרפתים, הכשחקים באיטליה או בגמרת הליגה שלהם. במחצית הראשונה הופגן משחק פתוח ללא שום רגשי נחיתות.

הנבחרת שלנו הלכה והתחממה ככל שאייל ברקוביץ' לחץ על הדוושה ונבנגו להילוכים האלגנטים והחכמים שלו. השחקן הוכרה יודע לקרוא משחק, ראוה קדימה שנים שלושה מהלכים ועוקב נכון בפרספקטיבה המפוקחת שלו את המיקום המדויק של כל אחד מן החברים אותם הוא צריך לפגוש בכדורים.

■■■

לכן לא קיבל הקהל את הזלזלנו התמוהה של המאמן הלאומי להוציא את ברקוביץ' באמצע העליה, כאשר אנחנו חזרים בחומרה להבקעת שער. אומנם המחליף איציק זוהר, כבדרו נשמר יפה עליידי הקהל הרב, שלא הגיב כדרכו הטבעית בשריקות בז, אבל קשה למצוא, גם עכשיו, הגיון סביר בהחלטה הזאת.

שלמה שרף הסביר אחרי המשחק כי העדיף להוציא את ברקוביץ' על פני כל שחקן אחר, למרות – שלדעתנו – באותה עת רבים כבר לא הביא תועלת של חלוץ מבקיע בגלל המאמץ הגופני – כי לא רצה לשבור את המסגרת.

כלומר, איציק זוהר הופקד מאיש לתפוס את מקום האורכיל במרכז המגרש במקומו של האורכיל הקבוע. איזו מסגרת יכולה להישבר במקרה של החילוף זוהר–רביבו הרי ערב המשחק שקל המאמן הרכב פותח כלי רביבו וכן עם איציק זוהר.

-הלוחת שחקן מצויין כזוהר בהתקפה במקום שחקן עייף היתה עדיפה, כי זוהר קבת לפנים עם בונה משחק כמו ברקוביץ' מאחור – הדוגה עשויה להביא תועלת גדולה עם סיכוי הבקעה. המאמן הלאומי יצא כשן ועין מהחילוף הזה. מה היה מתרחש ביצעים אילו הבקיעו הצרפתים שער ומבצחים – מוטב לא לחשוב בכיוונים שלילים כאלה.

■■■

צרפת היתה משוכה גבוהה מאד, אפילו במשחק ביתי. עכשיו אתנה בשלום ועם תעודת כבודה בעלת ציונים גבוהים. אפשר לנוח על זרי דפנה אבל לא לזמן מובכל. בבית המוקדם יש לנו עוד חמישה משחקים, מהם רק אחד ביתי: הנמלין נגד אורביג'אן.

יתר הארבעה, ביניהם כמובן הנמלין נגד צרפת בנחמבר השנה, ישחקו בחוץ. המשחק הקרוב יתקיים ב25 באפריל בפולין, נגד נבחרת פולנית שמצבה בבית המוקדם חסר סיכוי להעפיל לאנגליה.

המאמן שלמה שרף הביע רעתו, כי נוכח מצבה זה, ספק עם פולין תוציק למשחק נגד ישראל את שבי שחקניה, המשחקים בחרבה שרות זרים באירופה. לדברי שלמה שרף בתיקשורת אתמול, יש לפולין כ100 שחקנים המשחקים מחוץ לפולנד.

אבל יכול להיות שהצוות המקצועי שם יעדיף לבנות נבחרת מהכוחות הצעירים המצויים כיום בפולנד, אחרי הפסד ביום רביעי בבקרשט לרומניה 1:2.

אם אכן כך יתחלט שם תתיצב נבחרת ישראל מול נבחרת פולנית, חסרת נסיון בינלאומי וסיכויינו לנצח יוכבו. אינשאללה.

■■■

ותמיד טוב לסיים במחמאה מצד אחרים.

איימה ראקו, מאמן נבחרת צרפת, לאחר שביכה את התוצאה באיטרה: ההתקפה שלנו נהרה אילמת בפעם הרביעית מתוך חמישה משחקים בבית המוקדם, הוסיא לישראל:

"הבית הזה הוא קשה וגם מרתק מאד. ההפתעה הגדולה היא הנכונות החזקה של ישראל, עובדה שאני אחד לא ציפה לה לפני תחילת המשחקים. אני רוצה לברך את ישראל, שהוכנה לנבחרת שמכאיבה יותר ויותר לידיבוחיה".

בהחלט נעים לשמוע.

■■■

לפני שמחלקים מחמאות לאלה שיצרו את התסריט החיובי הזה של הנבחרת הלאומית (שחקנים, מאמן, צוות מקצועי) אסור להתעלם משתני בכיר. השופט הסקוטי הביך לאומי ג'יימס מקלסקי, שהעביר את 90 הדקות בצורה נפלאה.

הוא נתן למשחק לזרום ללא שום הפרעה. מספר הצערבויות שלו בפולמוס, הבדוק מפשר לשער היה מוגדר: רק שתי שליטות. צוהבות ושתיים שלוש שריקות לבעיטות עונשין, כאשר הוליט באומץ לבחול על כביסות כאלה או אחרות, הכל לטובת הזרימה של המשחק.

אילו שרק/הפסיק את המשחק על כל ספק עבירה – היה המשחק נעצר לטובת בעיטות עונשין ממצבים ביחוים שבדרך כלל במשחק רב עבירות מביאות שערים.

המרבית המשחק, גם בעורת הנרעות יריבים להמשיך, הכריח השופט מקלסקי את שתי הנבחרות לתנועה מתמדת, שיצרה משחק דינאמי, ללא מעצרים. צורת הישפט הזאת שחמה משחקי שתי הנבחרות את המיץ עד לטיפות האחרונות.

כאן הנגלו שלנו, כשחקני הקרבה בלתי נילים. הכושר הגופני של הישראלים, הלך והידלדל בשלהי המחצית השניה, שברה סכנית שרשה הנסמכות גדלה והחלכת לתוך רחבת העונשין מול המכונה היותר מקוצעת של כדורגלני צרפת.

כבר זמן רב לא נראה באיצטדיון הלאומי שלנו משחק כל כך קולח, כשהיריבים מסמיקים למלא אויר נכון כל פציעה של כדורגלן שרוע על הדשא. חיים רביבו, למשל, הרבה להרשיב את ראשו וגופו בכדי להתרענה הסיכון האכזרי ביותר המכיח כי אולו הכחוות.

■■■

המשחק הביצירתי של הנבחרת, כפי שהמאמן הלאומי שלמה שרף מתעקש לקרוא לנבחרה הישראלית כאשר רוב שחקני הנבחרת משתייכים לשתי קבוצות סכביות מאד כמו מכבי חיפה ומכבי ת"א, הביא את כל הפירות המיוחלים.

השורה הקדמית עם בני גינבורג הגדול בשער, דרך הקפטן

מיטב הברכות
למועצה מקומית
הוד השרון
ולראש המועצה
מר עזרא בנימיני
לרגל חגיגות
30 שנה להיווסדה
סמנו
סתיו מערכות חשמל (1994) בע"מ
א.ת רעננה טל. 449991, 09-917788
פקס. 09-910917

שפע ברכות
למועצה מקומית הוד השרון
ולראש המועצה מר עזרא בנימיני
לרגל חגיגות 30 שנה להיווסדה
קריכלי
חב' לבנין והשקעות 1990 בע"מ

ברכות חמות ואיחולים לבמייים
למר אורי צפריר
לרגל מינויו
למנכ"ל חב' הביטוח "אורדט"
כד דוידוף
סוכנות ביטוח (1989) בע"מ

כהן נתן - קלדרון
עבודות תשתית ופיתוח
ביוב, ניקוז, ריצוף +קירות אבן, חידוש חצרות
טל. 050-29006617 - 7521691
ברכות לבביות
ליהוד, לתושביה
ולעומד בראשה - מר שלמה בקשי
במלאת 105 שנים להיווסדה
שאו ברכת תנופה ופיתוח

מועצה אזורית אפעל
טל' 03-5356933/4
פקס' 03-5356034
לשר עוזי ברעם
ברכות חמות ואיחולי הצלחה
לרגל מינויו ל"שר הפנים"
עירית נצרת עילית

למועצת יוקנעם עלית
ולראש המועצה מר סימון אלפסי
ברכות חמות
לרגל חגיגות ה-60
נח הנדסה אזרחית בע"מ
חבי לבניה ופיתוח
נח הנדסה אזרחית בע"מ
בוררות, יעוץ והערכת נזקים
טל. 220865 פקס. 04-222263

هكذا من الأصل

האגודה לזכויות האזרח תפנה לבג"ץ

נדחה ערעור העיתונאי ג'בארין שהורשע ב"הסתה לאלימות" עקב מאמרים שכתב

מאת אודי שגיא

בית המשפט המחוזי בחיפה דחה אתמול את ערעורו של העיתונאי מחמד זקי ג'בארין, שהורשע בבית משפט השלום בחדרה בפרסום מאמרים המעודדים ומשבחים מעשי אלימות במהלך האינתיפאדה. "הארטפרסים המתנגדים במקרה זה הם בין חופש הביטוי לבין שלום הציבור, וזה של האחרונה הוא על העליונה", קבע בית המשפט.

השופטים התידו בתוקף את העונש שנגזר שופט השלום על ג'בארין: שנתיים מאסר על תנאי לשלוש שנים, וקנס של 15 אלף שקלים.

ג'בארין, תושב אום אל־פאחם, הואשם כי במהלך פברואר '90 פרסם בארבעה עיתונים ערביים באמרים שבהם עודד את פעולות האינתיפאדה וגינה את הכיבוש הישראלי. התביעה טענה שהמאמרים עודדו למעשי אלימות שעלולים לגרום למותו של אדם או פגיעה בו, וזאת בניגוד לחוק הלאומית כדור. הסניגור, עו"ד חן יקיר מהאגודה לזכויות האזרח בישראל, טען כי במאמרים שפרסם ג'בארין לא היה משום עידוד לבעלי אלימות, וחזר על טענתו זו גם במהלך הדיונים בבית המשפט המחוזי.

כתבות המאמרים שכתב ג'בארין היו: "אנחנו פחדנו", "מרוכזים" ו"חדר", יישר כוח". בית המשפט המחוזי קבע, כמו שקבע שופט השלום, שכתבות אלו מעודדות לבעלי אלימות כמוכנים. במאמרו "אנחנו פחדנו" קרא ג'בארין לצאת נגד אש התופת, כלשונו, שהוצתה לאורך הארץ ולרחבה, ואכן הרחיבה את מעגל הבוזות כל יום. היא הגבאה, כתב, בכרחים שפילחו את גופם של בני עמו ובמיטות בכרחי גופי סטיאנו עיני תינוקות, וכן בסמות רעולי פנים אבילי נפש. הבוזה מהמפגרות עם אש זו "יעמת מוג לב", קבע ג'בארין.

הוה "בתיקתר אין משמעותה אלא שיחות הכיבוש. אם יקרה לך נזק למען אלוהים, הרי זה כתב לך. האם אין יראתך מהכיבוש גדולה לעבירה על מצוות הדת? קום וצא בעקבותי, הריני הולך עם אחי לדפיק על סערי גן העדן. האם אתה בא איתנו?"

במאמרו האחרון כתב ג'בארין בין השאר: "כל אישה שצעקתי 'חדר וחדר' והשלכתי בקבוק תבערה, הרגשתי שאני עושה חדר תפארת".

השופטים המחוזיים, מלכיאל סלוצקי, חיים פיים ושמואל בוליגו, הזכירו עימם, כי מהמאמרים ואלה אכן עולה אהדה לאינתיפאדה ואף עידוד לפעילות בטרור. "מטרת החוק היא להגן על הציבור לא רק מפני הנזק המיידי של הביטוי עצמו, אלא מהתוצאות הבלתי־ישירות, שקולות לנבוע מפרסום שכזה".

השופטים הדגישו שהפרסום נעשה בעיתונות בשפה הערבית, על רקע מציאות פוליטית חברתית בחלקים שבין הנוכר הנדה הערבים לבין הכיבוש, באזור הארגתיפאדה בעיצומה וכפילה קרבנות רבים (אם כי בעיקר בקרב הפלסטינים). עקב נסיבות אלה, הגלישה הפנימית, דשאי בית המשפט להטיל באיזו מידה בהחמרת הסכנה שבמאמרים. בנוסף, הם קבעו כי ג'בארין אכן התכוון להסיג את הנעצאות לזן קרא במאמריו (כלומר שעודד בני עמו מביטוש).

בית המשפט המחוזי ציין כי המאמרים הפנו לאזרחי ישראל הערבים, אבל מאזרחי המדינה היהודים לה מאבנות, ולכן אין להשלים עם קריאה לקוראים להתנכש לזכותם האזרחית עד כדי רצון לפגוע בחיילי צהל בכדור לאיתיפאדה.

עו"ד יקיר הגיב על החלטת הערעור: "הרשעה של עיתונאי בגל מאמרים שפרסם היא פגיעה קשה בחופש העיתונות. לדעתנו, במאמרים אלה לא התממשה הסכנה לביצוע מעשי אלימות כדי דאגת".

מהאגודה לזכויות האזרח נמסר בתגובה: "הרשעתו של אדם בפלילים בגל אמירותיו, מהווה פגיעה קשה בעיקרי היסוד החוקתי של חופש הביטוי, ובעיקר כשמדובר בביטוי בעל ערך פוליטי ואמנותי". האגודה תבקש בבית המשפט העליון רשות לערער בפניו על החלטת בית המשפט המחוזי בחיפה.

החביא את ילדיו בבגאז' כדי לחסוך דמי כניסה ל'חמת גדר'

מאת שמעון וייס

עזמי לוטן (18) בנו של מנהל אתר המרחצאות והתיירים בחמת גדר, לכד אדם שניסה להבריח את שני ילדיו לאתר, כדי להימנע מתשלום על כרטיסים עבורם.

לוטן הבחין, במהלך עבודתו בבריכות הדגים של קיבוץ מגוא חמה הסמוכות לאתר, במכונית שנהגה בכביש שני ילדים לתא המטען כדי להטעים, ורוצה בנסיעה לכיוון שער הכניסה לאתר.

הצעיר רץ לכיוון האתר והגיע בדיוק כאשר המכונית עמדה להיכנס והשומר הזל פותח את השער. הוא ביקש ממורר הכרטיסים לעצור את המכונית ודרש לבדוק את תא המטען שלה. תחילה סירב האיש, ותשב נצרת עילית, אך לאחר לחץ ואיום מצד אנשי האתר, הוא הסכים לפתוח את תא המטען ושם נתגלו שני הילדים.

האב הסביר כי עשה זאת כדי לחסוך מתשלום הכניסה וביקש מאנשי האתר שיוחמו עליו ולא יתלונגו נגדו במשטרה. אנשי האתר הסכימו, אך דרשו ממנו לפחות לשלם עבור כניסת ילדיו לאתר.

רופא שלא איתר מום בעובר נתבע לפצות ההורים

(ע)- רופא נטים מראשל"צ נתבע לשלם לכני זוג מאותו יישוב 720 אלף ש"ח, בטענה לרשלנות רפואית.

בתביעה שהגישה לבית המשפט המחוזי בתל־אביב נאמר, כי במהלך 93' פנתה האשה באופן פרטי אל הרופא כדי שיעניק סקירת מערכות לעובר שבבטנה. לטענתה, היא פנתה אליו לאחר שהרופא אמר לה כי הוא נמנה עם 30 הרופאים הנושאים למומחים לביצוע בדיקה זו.

באוקטובר '93 ילדה התובעת תינוקת, שמתה לאחר הלידה כתוצאה ממום קשה בעמוד השדרה. לטענת התובעים, ניתן היה לזהות את המום בסקירת המערכות שביצע הרופא הנתבע, אך הוא לא זיהה את המום ולכן המשיכה התובעת בהריונה ונמנעה ממנה הזכות לבצע הפסקת הריון.

סרם הוגש כתב הגנה.

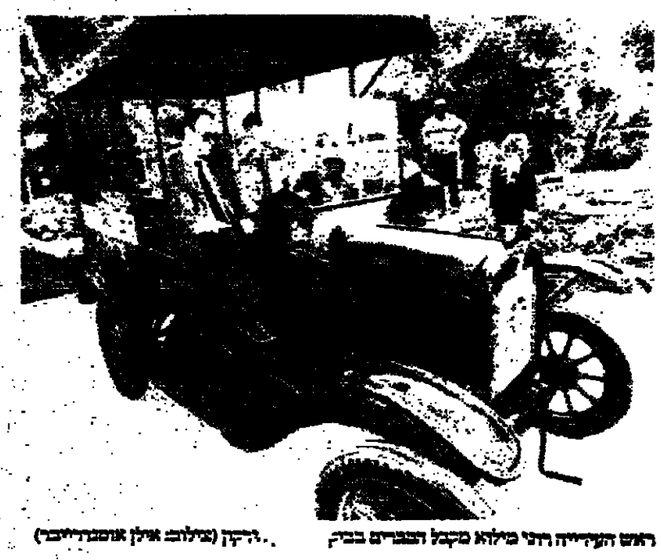

ראש העירייה רוני מילוא מקבל הצבריה בברכ.. ..ריקן (צילום: אילן אופנהיימר)

ראש המועצה הדתית באילת נעצר בחשד לעבירות מירמה

(ע)- יצחק שאולי (50), יו"ר המועצה הדתית באילת, נעצר אתמול לחקירה בחידה האזרחית לחקירת הונאה ושחיתות בערבות ובתאגים מגבילים על ידי בית המשפט השלום בבאר שבע. והמסכמת הוזעקה.

נציג המשטרה, מפקח עדן ספרא, הודיע לבית המשפט כי שאולי חשוד בביצוע עבירות מרמה והפרת אמונים. לדבריו, שאולי התנה מתן תעודת כשרות לאחד מבתי המלון באילת בתשלום 30 אלף ש"ח למועצה הדתית – זאת כאשר בכתבן לא היתה לו סמכות להתנייה כזו. עד טען בפקח ספרא כי שאולי נהג לארח בבתי מלון באילת אישים שונים על חשבון המועצה הדתית בעיר.

המבוכה מועצת קיים חשד כי שאולי ביצע עוד מספר רב של עבירות דומות, אבל לצורך הקירת הזוגות המשטרה כבר לא קוקה להחזיקו של הזוגות במעצר. לכן הגיע בפקח ספרא לשחרר את שאולי ממעצר בערבות ובתנאים מגבילים.

שאולי הסכים לתנאים שהציג נציג המשטרה, והוטפסת שרה דבית ציוותה לשחרר אותו בערבות של 20 אלף שקלים. הוטפסת ציוותה על שאולי להפקיד את דרכונו בבית המשפט, אסרה עליו לעזוב את הארץ במשך שנה, וחייבה אותו להתייצב במשטרה בכל עת שיידרש.

הורשע שורד סניפי דואר. סרגי יעקב (27) מעפולה נידון אתמול בבית המשפט המחוזי בחיפה לחמש שנות מאסר, שנה וחצי מתוכן בפועל, לאחר שהורשע על פי הודאתו בשוד שני סניפי דואר בחיפה. יעקב, עולה חדש מחבר המדינות, נכנס ב־5 בדצמבר '94 לסניף הדואר ברחוב בואלה 24, נתן שקית לפקידה ובאיומי אקדח צעצוע דרש ממנה למלא אותה בכסף. הפקידה הכניסה לשקית 8,360 שקלים. בדרך דומה שדד יעקב כעבור שעה 20,970 שקלים בסניף הדואר שבשדרות בן גוריון. הוא נלכד בתום מרדף אחר מכוניתו. (אירי שרון)

חשוד באונס גיסתו הקטינה. בית משפט השלום הארץ אתמול את מעצרו של תושב אשדוד (26), שנעצר לפני יומיים בחשד שביצע מעשים מגונים בגיסתו הקטינה. לטענת המשטרה, במשך כשנתיים נהג החשוד לבצע מעשים מגונים בגיסתו, אחותה של אשתו, מאז שהיתה בת 15. נמסר כי בינתיים הפעילו בני משפחתו של החשוד לחץ רב על הקטינה כדי שזו תחזור בה מתלונתה. (ע)

סי־אן־אן שוקלת להעביר את שידוריה דרך ערוץ 2

– במקרה שלא תגיעה להסכמה עם חברות הכבלים, שמסרבות לשלם ל־סי־אן־אן את התעריף המעודכן

מאת אביבה אלצמן

רשת ה־CNN שוקלת להעביר את שידוריה דרך ערוץ 2 בשעה שהערוץ אינו משדר, אם לא יצליחו להגיע להסכמה עם חברות הכבלים בארה"ב לתגבר התשלום עבור השידורים.

ההסכם הקיים בין חברות הכבלים לבין סי־אן־אן הסתיים בדצמבר '94, ומאז מנסה הרשת המשדרת לחתום עם חברות הכבלים על הסכם חדש בסמרה להסדיר את התשלום שתקבל סי־אן־אן עבור שידוריה, אך ללא הצלחה. בסי־אן־אן לא רצו להגיע על הדרישה שהם שוקלים להעביר את שידוריהם בדרך אחרת מאשר הכבלים, אך מסרו שאם יש משבר במו"מ עם הכבלים, "ואם ישתנו כל האפשרויות, כולל הליכה לבית משפט או לבחוץ, נחשוב על אופציות שונות".

מונופול נצלני

בשבוע שעבר הגיע לארץ רון סיקון, סגן נשיא ב"חברת שרה אינטרטיינמנט", הבעלים של סי־אן־אן, במטרה להוציא את המו"מ מהמשבר, אך לאחר מספר ימים עזב את הארץ בהרגשה שיאין עם מי לדבר". בשיחה טלפון מלונדון אמר סיקון ש"הבעיה הבסיסית היא שיש לנו קושי לנהל מו"מ עם מונופול נצלני, שמשתמש בדעה בכוח שיש לקרטל ומעביר את המסר: אנחנו מונופול ולכן נעשה מה שאנחנו רוצים. אין לכם ברירה, אלא לנהל מו"מ איתנו ובתנאים שלנו, כי אין אף אחד אחר". זה מצב עצוב ומביש, אנחנו קשורים ל־210 חברות שידור שונות ברחבי העולם, ואף פעם לא נתקלנו בבעיות מהסוג שיש עם חברות הכבלים בישראל", אמר סיקון.

הפרה בין סי־אן־אן לחברות הכבלים נחתם לפני כחמש שנים, כאשר חברות הכבלים החלו לפעול בישראל. אז, כשתעשיית הכבלים בארץ עדיין הייתה חדשה ועם מספר מנויים קטן, הסכימו סי־אן־אן "כדי לעזור לתעשייה בתחילת דרכה, לתת את המצוי שלנו במחיר נמוך". מאז שהסתיים החוזה, בנובמבר האחרון, מנסה סי־אן־אן לחתום עם חברות הכבלים על חוזה חדש. "במחיר שהמצוי שלנו שווה באמת, וזאת משום שבכבר לא מדובר בתעשייה חדשה, אלא בתעשייה מפותחת עם 800 אלף מנויים".

פלסטיני נהרג ו־3 נפצעו מפגיעת משאית ישראלית

(ע)- אדם אחד נהרג ושלושה נפצעו בתאונה שאירעה אתמול בבוקר בכביש תנה שומרון, סמוך לאיחוד התעשייה ברקן.

סמיטריילר ישראלי, שנסע לכיוון אריאל, התנגש במכונית פרטית בה נהג תושב השומרון. אחר מנוסעי המכונית הפרטית, גם הוא תושב השומרון, נהרג ושלושה אחרים שנסעו במכונית נפצעו.

בתאונה אחרת, שאירעה במשב מיטב, נהרג פועל תאילנדי כאשר מרקמה שהעמיד פנים ב. צחות של מ"ר שהגיע למקום קבע את מותו של הפועל. משטרת עפולה חוקרת אם זה כאן מקרה של גרימת מות ברשלנות.

2 אחים התעללו באמם בת ה־60; אחד אחז בה, השני חבט בה

(ע)- שני אחים תושבי אשדוד הואשמו אתמול בבית משפט השלום באשדוד, כי הם יחד את אמם בת ה־60, הטבלת ממלולת כתוצאות המות.

בכתב האישום נטען, כי בנובמבר '92 פרץ ריכוז בין שני האחים, יעקב עוז (35) ודעי עוז (25), לבין אמם. במהלך הריכוז אחז דעי בצוקה באמו כשהוא מעקם את ידיה מאחורי גבה, ואילו נאם המבוגר יעקב היכה אותה וסטר לה. אחר השכנים נחלץ לעזרת האם ומנע מהבניה להמשיך להכותה.

בבית המשפט כפרו השניים באשמה וטענו כי מעולם לא נגעו לדעה באמם.

איחולים לכבייס
למר עמוס רודין
לרגל מינויו
למנכ"ל
משרד הבינוי והשיכון
עלי סללים
קבלן

למר עמוס רודין
לרגל מינויך
למנכ"ל משרד הבינוי והשיכון
חפציבה

ברכות לבביות
למר עמוס רודין
לרגל מינויו
למנכ"ל משרד הבינוי והשיכון
אלומה בע"מ
07-230696

טבא ברכזת
למר עמוס רודין
לרגל מינויו
למנכ"ל משרד הבינוי והשיכון
סיבוני יצחק
08-560862

ברכות ואיחולים לבבייס
למר עמוס רודין
לרגל מינויו למנכ"ל משרד הבינוי והשיכון
מוחמד עבד אלקאדר ושות' בע"מ
חברה לבנין, שיכון והשקעות
נצרת טל. 578599 06-571419 פקס. 06-550616 ת.ד. 96

ברכות חמות
למר עמוס רודין
לרגל מינוייך
למנכ"ל משרד הבינוי והשיכון
"חלמיש" חב' ממשלתית-עירונית לשיקום הדיור בת"א-יפו בע"מ
שא ברכה הצלחה ושיתוף פעולה פורה

למר עמוס רודין
שפע ברכות
לרגל מינויו
למנכ"ל משרד הבינוי והשיכון
חברת בנין ופתוח בע"מ
טלפון: 517690, 04-517637
רח' העצמאות 88, חיפה טלפקס. 04-514627

שפע ברכות
למר עמוס רודין
לרגל מינויך לתפקיד
משרד הבינוי והשיכון
חברת רמט בע"מ

ברכות חמות
למר עמוס רודין
לרגל מינויו
למנכ"ל משרד הבינוי והשיכון
תשלוז השקעות
TASHLOZ INVESTMENT & HOLDING LTD

טבא ברכזת
למר עמוס רודין
לרגל מינויו
למנכ"ל משרד הבינוי והשיכון
בוני התיכון הנדסה אזרחית ותשתיות בע"מ
מגדלות יפו דרך בן צבי 2 ת"א ת.ד. 8449
טל. 03-6825175 (רב קווי) פקס- 03-8824958

איחולים לבבייס
למר עמוס רודין
לרגל מינויו
למנכ"ל משרד הבינוי והשיכון
לוי-רמות עבודות עפר, כבישים ופתוח בע"מ
רח' הצפורן 30, ירושלים, טל. 02-763786, פקס. 02-762054

ברכות לבבייס
למר עמוס רודין
לרגל מינויך
למנכ"ל משרד הבינוי והשיכון
המשך שגשוג והצלחה
דרוקר זכריה
חברה קבלנית
לעבודות אזרחיות
בנין ופיתוח בע"מ

צרזר ברכזת
למר עמוס רודין
לרגל מינויו
למנכ"ל משרד הבינוי והשיכון
שרביט
חב' לבנין והשקעות בע"מ

לעמוס רודין
בהצלחה בתפקיד המשנה והאחראי
אהוד דרטמן
חברת אור עבודות בע"מ
אור עבודות בע"מ
המגדל, אורלוב 77 ב"ת 49342
טל. 03-9347347 פקס. 03-9341450

טבא ברכזת
למר עמוס רודין
לרגל מינויו
למנכ"ל משרד הבינוי והשיכון
יפרח אברהם
בנין ופתוח בע"מ
06-989282

צרזר ברכזת
למר עמוס רודין
לרגל מינויו
למנכ"ל משרד הבינוי והשיכון
האחים אבו עיאש בע"מ
06-561858

ברכות לבבייס
למר עמוס רודין
לרגל מינויו
למנכ"ל משרד הבינוי והשיכון
סבר גרנית חברה לבנין
04-825919

טבא ברכזת
למר עמוס רודין
לרגל מינויו
למנכ"ל משרד הבינוי והשיכון
אגבריה פאדל אללה
06-311677

כפתור ותרח

נראה כי הפריימרים בארץ תפסו את מקומם של אזורי הבחירה בבריטניה. אפילו מצלמות הטלוויזיה ועריץ 33 הזניח־משהו אינם מספקים עוד חבריכנסת בבניית "הזיוקן הציבורי" שלהם

שלמה ניוסר

הזינוק האנרגטי של שר האנרגיה גונן שגב שלשום לעבר הכפתור של מנגנון ההצבעה האלקטרוני בכנסת הסתיים בפיגור של שתי שניות. הקול הקואליציוני הנגרע הכריע לטובת נצחון אופוזיציוני. אבל, גם אם כשלונה של הקואליציה לדחות את ההצעה להקים ועדת חקירה לבריקת הניהול הכספי בהסתדרות אינו על חודו של קול לא יהיה זה הוגן אם הקואליציה תטיל את האחריות לכשלונה על כתפיו של אדם אחד.

הנתונים ידועים: יצאתי לקרוא לאולם, והיתי במכונית להצבעה ולא הספקתי. הבטיחו שבייבה אריך בתשובה והוא קיצר, מעי המו כחלילים ונאלצתי לפרוש לשירותים וכיוצא באלה תירוצים מן הלקסיקון המוכר של הדרך הנעדר. אבל, רוב הנתונים נמוכים מכדי להסתיר את הסיבות האמיתיות. יש המתחמקים מהצבעות מטעמים פוליטיים ופנים־פוליטיים למיניהם. יש שמוקידים את רגליהם ברגעים מכריעים דווקא משום שגילו זה מכבר עיסוקים מרתקים (ואולי משתלמים יותר מבחינה פוליטית) מגמנים סודרני בישיבות מליאה או ועדות, ויש – כפי שתמיד היו – ח"כים במשרה חלקית אך בשכר מלא.

חוץ מהח"כים המכהנים בישבי־ראש בישיבות המליאה, איש אינו מכביד על עצמו בתחושה של חובת־דיוקן לכיסאו, אותו כיסא שעל־ביבשו עמל בפרך בעבור את כל מזודי הפריימרים ומערכות הבחירות הכלליות.

מכיוון שטוש המצליף הסיעתי הנעתק מן הפרלמנט הבריטי (כדאי לזכור שבימים עברו תפקידו של המצליף היה לעבור בכל הפאבים ובמסדרות הפוקפים יותר בסביבות בית־הפרלמנט ולאסוף את פרלמנטריו להצבעה, ככנס הדומה את עדר הבקר) – אולי מוטב היה לאמץ נוהג־הצלפה בריטי נוסף. מצליפי הסיעות השונות בפרלמנט נוהגים לסוג את אחוזותיהם לחברי הסיעות לקראת ההצבעה ולמתוח מקו אחד ועד שלושה קודים מתוח ל"הומנה" להיות נוכח בשעת ההצבעה, כאשר צליפת שוט המלוה בשלושה קודים פירושה סנקציה מפלגתית חמורה. הבדה היא, שגם המלצה זאת אפשר לפטר בקל ב"אשרי התמימים".

הטבעון הבריטי "אוכזרבי" יצא השבוע בתקפה חריפה ביותר על חברי הפרלמנט המעריפים פעילות חוץ־פרלמנטרית על ישיבות המליאה והוועדות. במאמר מערכת תוקף ה"אוכזרבי" את הנהג הזרש החולך ומשתרש לארגן את ישיבות הפרלמנט כך, שחבריו יוכלו לחמוק כבר ביום רביעי לעיסוקיהם באזורי הבחירה שלהם ברחבי המדינה. נהג זה גורם לכך, שהשבוע הפרלמנטרי בוסטמינסטר מתקצר, למעשה, מחמישה ימים לשלושה (שהיא, אגב, המיכסה השבועית הנהוגה אצלנו).

"לעתים קרובות מדי, הכניסה לפרלמנט נראית כטיפוס אל עולם הפריוילגיה. בקלות רבה מדי מתייחסים חברי הפרלמנט לסטטוס יותר מאשר לגיזב – אמצעי לפיתוח ריזקן ציבורי יותר מאשר עבודה למען האינטרסים של הבוחרים" תוקף ה"אוכזרבי" ומוסיף: "במרדף אחרי הפידטים על חשבון מילוי החובות בפרלמנט – חברי פרלמנט סייעו לא רק להאיץ את ההתייחסות הציבית של הציבור כלפי המוסדות הפוליטיים. הם גם החלישו את תפיסת־הפרלמנט עצמה".

כל זאת, בעיקר בשל הערפת העיסוקים באזורי הבחירה (כדי להכניס את בחירתם מחדש, כמובן) במקום למלא את חובתם הפרלמנטרית הבסיסית: הקיקה ובקרה על הממשלה.

נראה כי הפריימרים בארץ תפסו את מקומם של אזורי הבחירה בבריטניה. אפילו מצלמות הטלוויזיה ועריץ 33 הזניח־משהו אינם מספקים עוד חברי כנסת בבניית "הזיוקן הציבורי" שלהם. לא כליכך מפתיע אולי, בהתחשב בזה שהשדרנים הזיזים מריזני הכנסת הם, לא אחת, אנטיתיזה למושג "זיזת". המצב ההפוך, היפראקטיביות ומהומה רבה, דווקא אינו מטריד את הח"כים הפחות נחשבים, אבל רחבם, תוזה לאל, כבר הביגו שהצעקנות היתרה חמורות המצלמות עלולות להסתיים, אפילו בעידן הפריימרים, באפקט הרסני של "איסתרא בלגינא".

אמתו של שוט הבחירות המתקרבות גדולה יותר מאימת שוטו של המצליף הסיעתי. זה לא חדש. לקראת סוף תקופת כהונתה של כל כנסת בעבר תמיד נפלטו השורות ודבו הכבשים התועות בכל סיעה והיו כאלו ההולכות לסחיטה. ח"כים אחדים אכן עשו זאת למטרות סחיטה ממפלגותיהן, ח"כים אחרים ביקשו להאריך את אישיותם העצמאית בעיני מגזרי־בוחרים שונים וח"כים מעטים פשוט נולדו לשרך את דרכיהם.

הצרה היא, שאחר המאפיינים הבולטים של תרבות הפריימרים, שמימלא נוגעת ומכרסמת באיכות הנבחרים, הוא עצבנות־שעון אקוטית. מרוב הבחירות נשאר קבוע, אבל הוסתערות על הבוחר הולכת ונסוגה לעבר הזוה. כלל שתרבות זאת תפרה ותתפשט, כך תלך ותוקם מערכת הבחירות ותעגוס ומדכנות נטו בתיאבון שאינו יודע שובעה. ח"כים ימצאו את עצמם מאוימים על־ידי שוט המצליף מחד ועל־ידי אימת הבוחר מאידך ותרבה כפתורים במנגנון ההצבעה האלקטרונית במליאה יישארו מיותמים או שישמשו עדות למרידות שטותיות. מה יהוויהו מזה ח"כים בחדיסה כמו תמיד, הדרמומי יפיק רוזח והאחר יישאר תרח.

כאן לא תוא רבותא לקואליציה על פני האופוזיציה או להיפך. כי, ביניבו לבין עצמנו, הצבעות בכנסת לא תרבו אף פעם את גורל הבחירות. לכל היתר, הן חוזר את תרבאותיהן במידה־משתנה של ריזק. ■

מי בזיל (הזול) ומי ב"מיצוב אישי"

אמיר אורן

פרס ודבין קנו מערפאת, במחיר־מיבצע מפתה, מיל מתוצרת עזה, שאינו מצליח להיפרד מלוויין המדיניות הישראלית

לחיין המדיני הראשון מתוצרת ישראל, "אוסלו 1", שוגר בהצלחה בספטמבר 1993, לאחר שפרס, רבין וממשלתם החליטו לחסוך ולקבל את ההצעה הזולה ביותר. הצלחה, בהקשר זה, פירושה הינתקות מכוחד הכבידה של כדור־הארץ ויציאה לחלל. רק קטנוניים רעי־לב יטענו כי באי־יכולתו של הלוויין להינתק מהטיל, פעולה הידועה גם כ"הפרדה", טמון כשלון מטריים. לפי כל אומדן ענייני, הצלחה בארבעה מתוך חמשת השלבים היא הצלחה של 80 אחוז – ובדמוקרטיה קובע הרוב. אובדנו של הלוויין בחלל אינו צריך להתפרש על דרך השלילה, אלא כאתגר בסדר־הגודל של המידבור המת"ח (מזרחתיכון חדש).

שמעון פרס שונא איזכורים של פעולותיו בעשורים קודמים – "אל תעשה אתי את חשבונות העבר" – למעט כאשר איזכורים אלה מיטיבים איתו, לא אחת מפיו. פרס מיחס לעצמו, במידה רבה של צדק, פעלתנות מרבית בביצוע החלטת בן־גוריון לבנות כור גרעיני בדימונה, אבל השתבחותו בחזונו המרחיק ראות מתעלמת מפרס קסנטן: בראשית שנות ה־60 יתם דה המחלוקת הפנימית לא רק בטוגיה העקרונית, להתגרען או לא, כי אם גם בשאלה המעשית כמה לתקצב מתי ועל חשבון מה. לולא השקיע אז צה"ל בכחו המקובל, במיחוד בעוצבות המשוריינות, היתה מלחמת ששת הימים מתנהלת ומסתיימת במתכונת אחרת לחלוטין. לטוחו הארוך תרמה דימונה לזרעה הישראלית מפני איומים קיומיים, אך כדי לעבור את הטוחו הקצר בדרך לארוך היה צורך, תחילה, בהקצאת המיליארדים ל"מנטוריון" ול"פאטון".

טנק־השלל מתוצרת סובייטית, שנאספו ב־1967 בסיני בהכוניהם יחד עם משאיות "זיל" ורכב רב אחר, ויומנו לישראלים רבים היכרות עם האדם החדש שעיצבה המתפכה המרקסיסטית־לניניסטית: ראש קטן עם שלפוחית גדולה. ההברקה הסובייטית היתה בהתאמת האדם למכונה. אם בתוכנית החלל השליבה מכפלת הכמויות העצומות ברזרבות החשאית עם ביזבוז כצבר אך הכרחי בקוסמונאוטים שעד ליודי גגארין, נהנה הצבא הסובייטי ביבשה מעודפים אנושיים גדולים, שהניחו לו לברוך שריונאים כמידתם הדחוסה של הטנקים, בניגוד להתפנקות המערבית, המתחשבת בגוף האדם ובצרכיו. מומחים מהמערב, שהתלו בשנים האחרונות לגיחות ארוכות במפציצים רוסיים, חסו על בשרם את משמען של 22 שעות צפופות ללא שירותים אחיריים. זה, כנראה, גם המעיין שממנו שאב סייר־התובלה האפז אסד, תוך התעופה הצבאית הסובייטית, את משמעת־המים המחוללת שלו, המחוללת פיק בברכיהם של שרי־חוץ אמריקאים לדורותיהם.

הרעיון הסובייטי התבסס גם על שליטה ריכוזית נוקשה בבחחות, לבל יעזו לחטוב עצמאית כדי ויבריע, חלילה, גם למסקנות מדיניות מרדניות. הצלחתם של צבאות מערביים – ואולי יותר מכל, בשנים מסוימות, של צה"ל – להתציא את תלמידי הסובייטים משיחד־משקלם היתה אמורה ללמד משהו בעניין יתרונם האיכותי של המפקד והלוחם המוסמכים, במגבלות ברוחות, להפעיל יוזמה ותושיה, אבל לקח זה נשחק בעידן הממחשב. עיתונות התעופה העולמית גדושה במחלוקת בין מתכננים לבין סייסים בשאלה שהפילה, כנראה, עוד ועוד מטסי נוסעים מתוצרת "אירבוס": השלטת המחשב בתא־הטייס, כך שגם באירועי חירום כמעט ואין המוח האנושי המנטה לתקן תקלה ממוחשבת יכול לגבור על התוכנה. רבים ממבקרי "אירבוס", המשבחים את הגישה האמריקאית של "בואינג" ו"מקדונל־דגלס", מייחסים את השגיאה הגורלית בתיכנון הטטוס האירופי ליהדותם של המהנדסים, המזלולים בטייסים.

רזגמה אחרת ליהירות זו, בבטוה של תגובה קרירה לשחצנות סייסית, מובאת בספרו החדש והמשונה של משה ארנס, "מלחמה ושלום במזרח־התיכון". טולסטוי אחרי זה מגלה טפח – מסר שביקש ב־1984, בהיותו שר־הביטחון, להעביר באמצעות השליח האמריקאי דונלד ראמספלד לסדאם חוסין, כי ישראל תשמח "ליעץ ואף לעזור" לעיראק במלחמתה נגד איראן – ומכחה שפחדים. ארנס שיבוע את עצמו, אם כי רק מעטים מאד זולתו, שנצחון הליכוד על העבודה בבחירות 1988, בשובר־שוויון 39:40, הוסג בזכות איש אחד בארידע אחר. היה זה ראש־הממשלה ארנס, שמילכד את ירבו עוד ורצמן בעיטות פוכבי בינהם וחילץ מפיו הכרזה בדבר הישענות אפשרית על קולות הסיעות הערביות. בכך מיצב וייצמן את העבודה שמאלה מהמרכז, השאיר את המרכז לליכוד והעניק את הבכורה לקבריניטו של ארנס, יצחק שמיר.

הרעיון הסובייטי התבסס גם על שליטה ריכוזית נוקשה בבחחות, לבל יעזו לחטוב עצמאית כדי ויבריע, חלילה, גם למסקנות מדיניות מרדניות. הצלחתם של צבאות מערביים – ואולי יותר מכל, בשנים מסוימות, של צה"ל – להתציא את תלמידי הסובייטים משיחד־משקלם היתה אמורה ללמד משהו בעניין יתרונם האיכותי של המפקד והלוחם המוסמכים, במגבלות ברוחות, להפעיל יוזמה ותושיה, אבל לקח זה נשחק בעידן הממחשב. עיתונות התעופה העולמית גדושה במחלוקת בין מתכננים לבין סייסים בשאלה שהפילה, כנראה, עוד ועוד מטסי נוסעים מתוצרת "אירבוס": השלטת המחשב בתא־הטייס, כך שגם באירועי חירום כמעט ואין המוח האנושי המנטה לתקן תקלה ממוחשבת יכול לגבור על התוכנה. רבים ממבקרי "אירבוס", המשבחים את הגישה האמריקאית של "בואינג" ו"מקדונל־דגלס", מייחסים את השגיאה הגורלית בתיכנון הטטוס האירופי ליהדותם של המהנדסים, המזלולים בטייסים.

מול שמיר ובמאוכזב ממנו, כקודבן נאמנות חד־סיטרית, התגלגל בארנס מקרהו של אריה בן־אליעזר מול מנחם בגין. מזכרונותיו הפוליטיים של בן־אליעזר, שהופיעו לאחר מותו לפני 25 שנה, מתוארת פליאתו של מספר 2 ב"חירות" על גרבות מנהיגו, שהסתפק בנציג אחד – בגין – של מפלגתם במשלת האחדות. של אשכול ולא תבע וקיבל כיאה למשקלה מול הליכודים של גח"ל שר שני, מן הסתם בך אליעזר (שריחה גם כי בגין ניאות לחחר על התביעה להעברת תיקהבטחון למשה דיין והופתע לשמוע כי בינתים נכבע לה אשכול). ברגעים מכריעים, קובעת האישיות ולא המפלגה, כמתברר גם ממהלכי שמיר בכינון ממשלת 1984, עם שר־הביטחון רבין ובלבד שיחסום אריאל שרון – וכמשתקף מנחישותו של דוד לוי לעשות כל שיידרש, לקראת הבחירות או למחרתן, להדביק את ח"כיו ללשתו המאוזנת בין שתי הסיעות הגדולות בכנסת ובלבד שלא ייאלץ לכנות את סגנרלשעבר ועולבדלנצח "ראש הממשלה בנימין נתניהו".

ההצבעה הזולה ביותר. עדמאת, קוביין, 1970

הרחק מן העין הציבורית, מעיבה תופעה דומה על היחסים בצמרת צה"ל: הרמטכ"ל בדיף עוירנות בלפי ראש אמ"ן. רב־אלוף אמנון ליפקין־שחק לחוט לחוות בפרישתו של אלוף אורי שביא לביתו ולזיתו, בין משום ששביא – ידיבו בהתבודדות על ידושת אחוד ברק ומי שאינו מועמד מתבקש לנהוג הבחתי של עדב פנויים־פנויות, אך מקובל כמזמון ביחוד במלאכת הצבא – אינו סוגר לסמכותו המקצועית, בין משום שליפקין זקוק לכל תפקיד־אלוף פנוי. אם ימנה את תא"ל איתן בן־אליעזר לעזוד ראש אג"ם, במקומה בדרך המתקצרת למינוי לפקד חיל־האוויר, יישאר לרמטכ"ל לטובת אלופים חדשים מכחוות־השדה לא יחוד משני ראשי אגפים במטכ"ל. את המעוזף בעיניו, תא"ל משה ("בוגי") יעלון, באמתת־המידה של ליפקין אולי הרמטכ"ל הראשון של העשור הבא, מבקש הרמטכ"ל להעיד לאמ"ן. אם יתעקש שביא להישאר בתפקידו, בארן לו התחייבות במפקד האחר, שר־הביטחון רבין, לקבלת תפקיד מבלתי שוה־ערך. ייתקע ליפקין, במידה רבה, עם המטכ"ל שאייש בדק ובלא יכולה להטביע חותם אלופי מטלו.

עד כה, רבע־שנה לאחר שיגוריו, אכן אין חותם כזה ניכר בצה"ל. ליפקין הוא אכנם במופגן המטכ"ל חילי יותר מקודמו ומתרוקן מבחישה מדינית, כיאה הן למי שנכוחה במיקום עם אש"ף הן למי שעוד עלול לקבל מעליו את המיקוח המסעיר ביבי. אריק ורפול, אך הוא גם מנוכר כלפי רבים מבבדי קציניו, ממעט להיוועץ בסגנו מתן וילנאי ומשרה בשטח, במקצת ביקוריו, אוירה מסתיקה ומשוקת.

בכל רמטכ"ל, זקוק ליפקין במיחוד לראש אמ"ן שיקנה לו תחושה כי אגף רגיש זה שלו מאובטח מהפתעות מצד עמית וכוחף גם יחד, אך כתוצר־לוואי חשוב ביחסי־הכחות בצמרת הביטחונית, אם יצליח למנות את יעלון לראש אמ"ן ולהשפיע, לקראת מארס 1996, גם על מינוי פנימי לראשות ה"מוסד", לאחר שבראשות השב"כ זכה מומלצו של דידי יעקב פרי, יהיו כל שלושת החברים המרכזיים בוועדת ראשי השירותים זוטרים בעליל מהרמטכ"ל ואסיר־תודה לו (בניגוד, למשל, למצבו של רפאל איתן מול ראש ה"מוסד" יצחק חופי וראש השב"כ אברהם אחיטוב, בשלהי שנות ה־70).

הקושי העיקרי של קהילות המודיעין, מול מישטרים סגורים וממודרים מטהראן ועד פינג'יאנג וארגונים תת־מדיניים מחיזבאללה וחמאס ועד לעוד משולם ול"אום שינריקיו" מחוללת היפאנייקה, הוא במציאת התמהיל הדעיל של מעקב רואה ושומע עם מיכנים אנושיים. הכל מעוניינים, כמובן, בהגברת החדירה האנושית לתוכני המישטר והבת, אך כפי שגילו החודש סוב בס"אי"אי – האשתקר, בהאיטי, באוזותה הביטחונית של הסוכנות החדודות, ד"אי"אי – הגודם האנושי גורד עימו עלויות נוספות. לחיידבין אינו מסגיל לחשוף כוונות של קברניטי אוייב, אך גם אינו עלול להסתבך בפשעים משלו, כמו הקולונל שכיד־הסי.אי"אי בגואטמלה. שירבו אצל מפעיליו מכאוב יותר מאשר דעת.

זה היה, כזכור, גם טופו (הארכי) של סיפור פולארד – שם שאינו במצא בסיפרו של ארנס, אף שגיזמו לשירות הלק"ם – "הלשכה לקשרי מדע", ריסמית, אך בפועל "הלשכה לקיצור מרחקים", מפאת משימותיה לגניבת ידע טכנולוגי זד ולשימוש בו בפיתוחים ישראליים כמרמקורים – אירע בתקופת ארנס במשרד־הביטחון, מאחורי הדיפוי הפיגיני־שילוקי, החמדני והמקומם כליכך, ניצבת, מגימוקים מסוחתיים של היסכון בכספי־ביטחון שיוקצו לרכש אחר ובשנים יקרות בין מלחמות, מציאות עמומה של סיכונים מדיניים והדפתקנות פחוזה. המדוחה האנושי שבין הדדג המדיני המסמך הדדג המקצועי המבצע גדול דיו, באין פיקוח נאות, למשחקים אסורים ולהדרמה סיבובית של כספים ממלכתיים לכיסים פרטיים או מפלגתיים.

הפרשות הביטחוניות שכללו הערמה על המערכת המשפטית, יחד עם מעורבותם של הברים בבית־המשפט העליון, מאנרנב ולנדר דרך כהן וברק ועד לשמגר וגולדברג, בועדות־חקירה שבדקו קטעים ממלחמות יום־הכיפורים ולבנון ואת סבה מערת המכפלה, סייעו להתפכחותה של הערכאה המשפטית העליונה מנטייתה הקודמת, להגיה למדינה ובמיחוד למערכת הביטחונית להנות מהספק, בעזרה בולל אחרחים שביקשו כער. לפני שניים וארבעה עשורים, לא היה ל"תיירת המצבות" של משפחה שכולה סיכוי להתקבל. המונה הלאומי היה אז חשוב בתרבה מן המכנה האישי. בעיצומה של מלחמת ההתשה העניקה לעצמה המדינה גם את הזכות לקבוע למי, משני הורים שכולים, ערפות על בדיוגו. ההזדמנות לכך נקרתה בפני הכנסת בעת הקיקת "חוק העיטורים", הקובע כי אם יזעק עיטור גבורה, עון או מופת לאחר המוחת, הוא ייחסר למשפחת לשארבשרו של המעוטר, לפי הסדר, לאלמנתו, בהיעדרה לבן או בת (ובמקרה של יחתי מאחד, למבוגר שבינהם) ובהיעדרם לאם – ורק לאחריה לאב. היום, לאחרה בשיא כחוה, כחדהים, של התעוררות הדדים של חיילים – במאבקם של הורי הניספים באמן צאלים כי צפוי בקרוב פרק נוסף של סענות מרות כלפי אישים בצמרת צה"ל – חובת ההוכחה על המדינאים ועל הקצונה. באחדיה העכשוית, לא היתה קביעה כלשהי מתקבלת בהכנעה, גם לא העדפת האמתחת על האמת בנסיבות קשות של מות־גיבורים. ■

כשאילמים פוצחים פה ויהודים פותחים באש

מאחר שמאו בן־גוריון לא העזו אנשי העבודה לומר ליתום המיילל שהוא יתום מפני שרצת את הוריו, לא פלא הוא שאנשי הליכוד נדהמו כשאילמים פערו לפתע את פיהם. תדהמתם היא כתדהמת הצבוע שיום אחד הזבריה לא ברחה אלא נגחה בפניו

פרי פרויס

אחר ההתלהמות של ראש הממשלה באנשי הליכוד, הם הצהיר בפעם ה־117 "רבין איבד את העשתונות", הצהרה מוזרה במקצת. את העשתונות ניתן לאבד פעם אחת בלבד, אלא אם בין לבין עשתונותיו חזרו אליו. אבל לא הפרמציה המטיכולוגית עומדת למבחן עומדים למבחן האמת ותרבות המזיכה בישראל.

לומר כי הליכוד יושב על הדם ויש לו אחריות לטרוד היא התבטאות המזרה אבל אנשי הליכוד הם שצריכים להלין על כך. אחרי שתיקה ארוכה, ארוכה מדי, קם רבין לדבר אליהם בשפתם. עד כה השכילו מעטים בלבד בשמאל להתייצב על מסלול הנידופים שהימין סלל. למשל השר יוסי שריד שלא הניח לח"כ אריאל שרון להטיח בראש הממשלה על שנאתו למנתחלים ובעצם בכל מה שיחדיר. קצת ציפצף גם יו"ר הסתדרות חיים רמון ופה ושם שר הזרע שמעון פרס. אבל בסך הכל השמאל נאלם דום ולא פצח את פיו מול גידופי הימין.

לבד מהאבות המייסדים – אבא אחימאיר, אורי צ. גרינברג ועוד כמה אבירי פה ושפתיים – מנחם בגין בוחר אמן הסילופים המסיתים. לכן מוזר היה לקרוא את דברי ח"כ בגין בשהוא מתרעם על ראש הממשלה ודרך דיבורו עם הימין. בגין האב, איש שחונן על משמעת לאומית, הפר את הקונסנזוס בימי המנרב, נקט מדיניות שהדבר התנגד לה אבל הסתיר עצמו כמי שמנע מלחמת אחים. אחרי־כן הודיע לקול ההמונים, כי השחורים שהתאספו כדי להגן על הכנסת בפניו ובפני בריתו, נושאים עמם גז, מאחוז סוג שבו "הושמדו אחינו באושוויץ". הוא גילה, כי אמריקה העניקה לנו 100 מיליון דולר אך אף אחד מתושבי הארץ לא ראה את ה־100 דולר שצריכים היו, כאילו היו האוצרות של אברהם שחוט, ליפול בחלקו. בזמן מלחמת לבנון הודיע, כי אחר שישכבו הקרבות יידרש להקים ועדת חקירה על התנהגותה של האופוזיציה במהלך הקרבות, הודעה אמיצה בפי אחד שבעת מלחמות העצמאות קרא לאנשיו לעזוק מחבא, כדי להגן על אזרחי נשק קרא אריצה. בהמשתנו לחדעת־חקירה ביקש להטיל את אשמת הכישלון הבבאי בלבנון על יריבו, עליאף שלא נמצא אחד ביניהם שהעז – לבד מרלת, אלוהים יזכור לה זאת לברכה – שהיים אבצע נגד הזמנעלות. אדרבה, היו במפלגת העבודה שהוחיק לכת בפטריוטים מעבר לנדרש עליידי המשלה. מאחר שראש הממשלה בגין האשימם בסמוסו, אין פלא שמרעיו ריכון על מכין בגב לחוד הא והיו כיו"ב שבחים לתקשורת, כולל לגלי־צה"ל המאולפים והממושמעים. בין מערב ומזרח ובין כסה לעשור, הפיצו תומכיו של בגין בביבור את סוד בעלותו של שמעון פרס על מניות תדירן ואת האמת בדבר אמו הערבית. פה ושם קם פרס לזרוק זאת בפני אנשי הליכוד, אך רק אחת לשנה, וגם זה בקושי.

יחדשו של בגין בראשות הממשלה, נקט בתחיל כחנתו לשון יחתר מאופקת אבל בכל שנתקל ביוחר מהמזרחות בדרכו, הזריף את התבטאויותיו, כולל כלפי חברי מפלגתו ("קרימינלים"). מתברר שיצחק שמיר התקשה להתנער מהמדרשת הזרותית־לה"ית. שר ביטחון שכיהן בעבר מטעם תנועתו, הגדיר שמיר כבוגד על שטילפן לתונים. באחרונה הטיח זאת במפלגת העבודה מאחר שאחד מחבריה נפגש עם איש אש"ף (אחרי ועידת מדריד). ניחא אילו הבחיר כך יחושע מצא או דוד לוי, אך יצחק שמיר, איש לח"י לשעבר שבמהלך מלחמת העולם שלח את אנשיו לבירחת, כדי לגהל מו"מ עם נציג משרד הזרע של הרייך השלישי, אותו הרגו פרן הנטינג, כדי לכרות ברית עם הנאצים נגד הבריטים: איש במפלגת העבודה, גם לא השונים שבהם, לא קם כדי להזכיר זאת לשמיר.

כך גם כשיחדם אריזוד "מנתח" בעיתונות ד"הימם את הכישלון הכלכלי של שחוט זאת עומקה של האינפלציה, כשאנשי הסדר המניחת הבנקאיות צועקים על חילוץ הקיבוצים וקופת־חולים ממצוקתם, בשלימור לבנת מטיפה מוסר בעניני מחיר מידות ונקיון כפיים ואריאל שרון מקנן על דם שנשפך והיעוד־הדות (מה זה?). לבד משריד, ששאל סוף־סוף השבוע את שרון במה מתבטאת יחדותו ומה הוא עולל בלבנון, ישבו אנשי העבודה הזרישו כרגים.

אם הכל מוזר לראשי הליכוד למה שהתמונים (כמו "האטפסוף של המערך", דברי שרון) לא יתהלכו עם שלטים "רבין רוצח", "רבין בוגד", בתוספת איורים של רבין חבוש כאפיה ומרבקות המתארות אותו רוחץ ידיו מדם שרבק בהן? ולמה שלא יצעקו "בוגדים" אם סני ראש־ממשלה של הליכוד התבטא באותו אופן?

פסיכולוגים אומרים שאנשים נוהגים לייחס לאויביהם מגרעות שהם נגועים בהן ומעשים שהם עצמם ביצעו או התכוונו לבצע. כך הערבים טענו שישראל מתכוונת להסות את מי הליטני לאחר שהסורים ניסו הלכה למעשה להסות את מקורות הירדן לימיהיכון. הם האשימו את ישראל בהשמדת עם, אחרי שהם ניסו כזאת ולא כליכך הצליחו. באותה מידה ניתן להבין את אריזוד שמאשים את שחוט באינפלציה, את לבנת המרבדת על שחיתות ואת שמיר חוזק "בגידה". כך התנהלו הדברים שנות דור מבלי שבשמאל יגיבו, עד שלפני שבוע קם רבין. מאחר שמאז בך גורחן לא העז אנשי העבודה לומר ליתום המיילל שהוא יתום מפני שרצח את הדיר, לא פלא הוא שאנשי הליכוד נדהמו כשאילמים פערו לפתע את פיהם. תדהמתם היא כתדהמת הצבוע שיום אחד הזבריה לא ברחה אלא נגחה בפניו.

אילו רבין חבריו היו מרימים את קולם קצת מוקדם יותר, לא היו לבנת ומצא, קאופמן ותחמן, נתניהו וקצב מעזים לצעוק "שקט, ישנים". הזרעזעותם טבעית כמו התמרמרות אנטישמים על שישראל לא־חלכת כאן לסבוב. אם יזרים יזרים בחזרה אין זאת אלא שאיבדו את עשתונותיהם. ■

המתרחש עתה הוא חיובי. ■

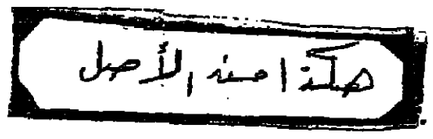

יצא המרצע מן השק

אם כבר במוף 1993 ידעו ראשי בנק ישראל כי יעד האינפלציה לשנת 1994 נקבע על סמך הנחות שגויות, מדוע לא שונה היעד, במקום להטיל על כולנו עונש קולקטיבי?

אסתר אמיר

אמצע חודש מאי בשנה שעברה, אחרי כמה חודשים של רגיעה, החליט בנק ישראל לחדש את העלאות הריבית. בשעות הבוקר חזמנו הכתבים הכלכליים בירושלים לפגישה דחופה עם הנגיד וליתר ביטחון חולק להם גם חומר רקע כתוב, שכלל, בין היתר, השוואות בינלאומיות וסדרת שאלות ותשובות בנושא האינפלציה. מי שטרח לקרוא בעיון את חמש השאלות והתשובות שחיברו בשבילו אנשי הבנק יכול היה להבין כבר אז את כל הסיפור. למתקשים יותר בהבנת הנקרא ניתן ההסבר המלא לסיפור הריבית רק השבוע, עם פירסום הדו"ח השנתי של בנק ישראל.

כבר לפני קרוב לשנה נאלצו אנשי בנק ישראל להתמודד עם סוגיה רי מציקה: אם ברבע הראשון של 1994 עלה המדד בשיעור גבוה יותר מאשר ברבעון המקביל בשנה הקודמת, מדוע צריך היה להעלות את הריבית? מי שגם שואל וגם מספק את התשובות יכול, כידוע, לומר מה שהוא רוצה וזו התשובה שסיפקו בזמנו אנשי הבנק למהלך התמה לכאורה: ברבע הראשון של השנה עלה המדד במונחים שנתיים של 9.6 אחוזים, בעוד שיעד האינפלציה ל־1994 הוא 8 אחוזים. כלומר, העובדה שהמדד עלה ברבע הראשון בשיעור גבוה יותר מבתקופה המקבילה אשתקד אין בה די כדי להבטיח את השגת יעד האינפלציה לשנה זו.

במלים פשוטות, האינפלציה בפועל פחות מעניינת. מה שקובע באמת הוא יעד האינפלציה. ולמי שהספיק לשכוח, אחרי העלאת הריבית של מאי קיבלנו שש העלאות ריבית רצופות, תחילה שלוש העלאות מתונות יחסית של חצי אחוז כל פעם ואחר־כך קפץ כבר מינון היתר לאחוז וחצי בחודש. וכל העלאות הריבית האלה, מתברר, ניתנו עליהן רק כדי להחזיר את המדד הסודר ליעד האינפלציה שנקבע בשבילו כמעט שנה קודם לכן, בקיץ 1993.

בצימוד הדוק נתפס יעד האינפלציה כמשג די ארטילאי. אבל בבנק ישראל מייחסים לו חשיבות כמעט מיתית והשאלה היא כיצד נקבע אותו יעד, שחשיבותו עולה על הדבר האמיתי. את התשובה הרשמית לכמה שהיה יודע כבר מזמן סיפק השבוע דו"ח בנק ישראל: קביעת יעד האינפלציה לשנת 1994, מסמרים מחברי הדו"ח, הושפעה מהתאמה בפעילות המשקית ומההערכה כי שיעור האינפלציה כבר ירד מתחת לסביבה של 12"10 אחוז. בדיעבד והתברר כי האטת עליית המחירים בקיץ 1993 לא שיקפה ירידה ממשית של האינפלציה. עד כאן דו"ח הבנק. את שאר הפרשים מספקים נתוני הלשכה המרכזית לסטטיסטיקה. קביעת יעד האינפלציה נעשתה לאחר שלושה מדדים נמוכים במיוחד של שלוש עשיריות, שתי עשיריות ועשירית אחת אחת. במונחים שנתיים, ביטאה סדרה יורדת זו של המדדים שיעור אינפלציה של 2.5 אחוזים.

אבל בעובדה שישראל אינה אירופה יכולים היו אנשי בנק ישראל להיזכר כבר כמה שבועות לאחר קביעת יעד האינפלציה. באוגוסט קפץ המדד באחוז שלם, בספטמבר התפוצצה פרשת שיחות אוסלו עם הפלסטינים והמשק נכנס לאופוריה של חזון אחרית הימים. שני המדדים הבאים היו גם הם גבוהים יחסית ושיעור האינפלציה השנתי קפץ כבר לכ־13 אחוז. דו"ח בנק ישראל והיר יותר בניסוחיו ולדברי מחבריו, החליטה בדבר התמתנות האינפלציה התגלתה כמוטעית רק בסוף 1993. השאלה שבכל זאת יש לשאול היא אם כבר בסוף 1993 ידעו ראשי בנק ישראל כי יעד האינפלציה לשנת 1994 נקבע על סמך הנחות שגויות, מדוע לא שונה היעד? הדבקות במטרה, או ביתר במקרה שלפנינו, גרדה כזכור שבע העלאות ריבית רצופות וגרמה עשיית כמה טעויות נוספות בתחומי שער החליפין והתקציב. וכך, במקום להודות בטעות כשעוד ניתן היה, בחר בנק ישראל להטיל על כולנו עונש קולקטיבי.

אחרי שהתברר כי הריבית הגבוהה נועדה בראש ובראשונה להחזיר את שיעור האינפלציה אל היעד הלא ריאלי שנקבע לגביו, לא נותר אלא לתהות מה קרה בשנה שעברה לאינפלציה עצמה. גם כאן, לפרבה המזל, מגלה לנו דו"ח בנק ישראל את התמונה האמיתית. בפרק המחירים מאמתים מחברי הדו"ח את מה שנכתב בעמודים אלה כמה פעמים: שיעור האינפלציה בשנת 1994 הגיע רק במעט מהמדינה בת 10 עד 12 האחוזים, המאפיינת את המשק הזה משנת 1992. מה שגרם אשתקד לעלייה גדולה יותר במדד היו האצה חריגה במחירי היבוא ובעיות היצע זמניות בענף הפירות והירקות.

במסיבת העיתונאים לרגל פירסום דו"ח הבנק שאלתי את הנגיד לטיב והקשרים שבין בעיות ההיצע הזמניות של העונה והמלפפון לבין ייקור מחיר הכסף. אולי היה זה קוצר הזמן ואולי מרחבר בבעיה חמורה הרבה יותר, אבל לבושתי הרבה אני חייב להודות שאת תשובת הנגיד פשוט לא הבנתי. ■

בין שתי תחנות דלק

אביר נוימן

בכינום השבוע ביטאו אנשיו של לוי בפעם המי יודע כמה את תחושת הדריסה המלווה אותם בתוך הליכוד. מה לעשות, והפראנויה הזאת, כך נדמה על־פי הוויכוח על התקנון, מוצדקת

לוי. יודד מן הנדר. צילום: יצחק הדרי

לפני שלוש שנים, בלילה שבין יום השביעית הראשון לשני, הסבו השר אריאל שרון וסגן השר בנימין נתניהו לשולחן אחד במסעדת דרכים בתחנת דלק. הסיפור ידוע ותחנת הדלק היתה, כמדומה, מול גני התערוכה בתל־אביב, ומכל מקום "צפונית". השניים עסקו באותו לילה בהידוק ה"דיל" שבין מתנה ארגס למתנה שרון. למחרת חברו שני המתנות לגוף אחד והשלימו את "מחיקת" מתנה לוי. בלילה ההוא הועמקו זרעי הפרענות הפנימית בליכוד. כמה ימים אחר־כך השמיע לוי במלון "דניאל" את "נאום הקופים" הידוע שלו.

ביום שלישי השבוע התכנסה במסעדה בתחנת דלק "דרומית", בפאתי יבנה, קבוצה של ראשי רשויות ופעילי ליכוד ממתנה לוי. בין אותו ליל שביעית בראשית 92 לבין הערב הזה השבוע חלפו שלוש שנים, מהפך בבחירות לכנסת, פריימריס בליכוד, שבתם נבחר סגן השר לשעבר ליו"ד המפלגה והתרחב הקרע עם לוי ומחנהו. במשך שנתיים, מאז הפריימריס – בעוד יו"ד הליכוד הנבחר מכונן את המסורות הפנימיים החדשים, לשכה והמזכירות – ישב דוד לוי על הגדר כשהוא צופה במתרחש ללא מעורבות פעילה ומאורגנת. בשבועות האחרונים אותת בודאם ברור על סודנתו לשים קץ לתקופה הממושכת של ישיבה על הגדר וקרא אל הדגל את אנשי מתנה.

על סדר היום בליכוד, מלבד העיסוק בסקרים המגבאים לנתניהו נמחון על יצחק רבין בבחירות, אילו התקיימו היום ולא בעוד 20 חודשים, עומדות כבמפלגת העבודה שאלות הקשורות בתקנון הפריימריס. מדובר בשאלות, שלכאורה יש להן אופי פרוצדורלי – כגון, כמה שמות יסומנו על גבי טופס הבחירות – אבל פרוצדורה זאת תוארץ גורלות פוליטיים.

על־פי המקובל בבחירות פנימיות, שבהן בוחרים רשימת שמות, מתירים לבוחר לסמן רק מספר מסוים מתוך הרשימה. למשל, אם בוחרים 10 נציגים, מסמנים על גבי טופס הבחירה רק ששה או שבעה שמות, ובעת הספירה משקללים את הקולות שקיבל כל מועמד. שיטה זאת מונעת את האפשרות ל"מיזריזציה", כלומר לדחיסנות של הדוב. אם מתירים סימון של כל עשרת השמות, יכולה לבאורה קבוצה גדולה ודת עוצמה לבא עם רשימה מלכה של עשרה מועמדים, ולכפות בחירה של כולם ולפחות של רובם.

הוויכוח על שיטת הסימון הוא ויכוח ותיק ומוכר בליכוד ובעבודה וגם במפלגות אחרות, שבהן בחר המרכז רשימות של מועמדים. העבודה, למשל, הכריעה בפריימריס ב־92 בעד סימון מקצת השמות. כך, למשל, בבחירות המועמדים ל"רשימה הארצית" הותר לסמן בטופס 15 שמות מתוך רשימה של 64 מתמודדים על 24 מקומות. בחיסכה הנוכחי על הפרוצדורה מבקש נתניהו להביא להחלטה, שתאפשר לסמן על גבי טופס הבחירה מספר שמות זהה למקומות המוקצים ברשימה, כלומר אם יוקצו ל"רשימה הארצית" 30 מועמדים, יסמן הבוחר 30 שמות. "מיזריזציה", טוענים בצדק אנשי לוי. למקודמי נתניהו הסבר לעמדתם – הם חוששים מכך שמתנה לוי, מצומצם ככל שיהיה בתוך כלל מתמקדי הליכוד, בעלי זכות ההצבעה, יבואו כאיש אחד ויכפו רשימה משלהם מתוך רשימת הליכוד לכנסת. חוו טענה בלתי רצינית בעליל, שהרי אם אנשי לוי הם כח בעל השפעה ניכרת בציבור בעלי זכות ההצבעה, מגיע להם ייצוג ראוי, ואם לאו, ממילא לא יצליחו להטביע חותם רציני ברשימה.

בכינוס שהיה השבוע ביטאו אנשיו של לוי בפעם המי יודע כמה את תחושת הדריסה המלווה אותם בתוך הליכוד. מה לעשות, והפראנויה הזאת, כך נדמה על־פי הוויכוח על התקנון, מוצדקת.

הכינוס היה סקסי מעיקרו, ולא נועד להחלטות אופרטיביות. אלה יתקבלו בחודש־חודשים בציבי התקשורת. בזה אחר זה קמו ראשי הרשויות המקומיות והפנו קריאות נרגשות ללוי לשוב ולהוביל אותם בראש כוח אשר יכבוש את העמדות הבגיעות לו בתוך הליכוד. (באמצע השבוע נראה שיצר הטרקאנט של חבר הכנסת בני בגין גבר עליו, באשר עשה שימוש בטקס הזה כחומר לסטנד־אפ סתום). רק בודדים מבין הנוכחים הצביעו על אפסרות הפריסה והקטת מפלגה ודשה כאופציה מבשית. החלופה הזאת, נדמה יותר ויותר, אינה מקובלת עתה על לוי. ■

מה שהסקרים לא אומרים

ב־19 החודשים שנותרו עד לבחירות הכל עוד עשוי להשתנות. בינתיים רבין ממשיך בתגובותיו האמביוולנטיות לממצאי הסקרים ובהתקפות המחרשבות על נתניהו, ומנהיג הליכוד עסוק בעיקר בלוי הלוחם על מעמדו

מוטי בסוק

"1991, כשנה לפני הבחירות בארצות־הברית ובישראל, חזו המשאלים וסקרי דעת הקהל – שם וכאן – נצחון מוכשח לג'ורג' בוש וולליכוד. על ביל קלינטון לא שמע כמעט אף אחד, וסיכוייו של יצחק רבין להיות ראש ממשלה שאפו לאפס. את סופו של הסיפור כולנו מכירים. הדוגמא הזאת היא אחת מני רבות. ולמרות זאת, כמעט כולם בארץ עסוקים במערכת הבחירות של 1996. כאילו לא נותרו עוד 19 חודשים עד יום השיון, כאילו בפרק הזמן הארוך הזה לא עשויים להתרחש עוד המון אירועים שיהפכו את התחזיות על פיזן. אם ניים רמון יקים מפלגה חדשה, למשל, או דוד לוי יפרוש מהליכוד וידרוש לכנסת ברשימה עצמאית: אם בית המשפט ילשיע את אריה דרעי והוא יודיע על פרישתו מהחיים הציבוריים: או אם המפלגות הערביות, כולל התנועה האיסלמית, יחליטו לרוץ לכנסת ברשימה אחת, בגיבוי ראשי הציבור הערבי.

משאלי דעת הקהל הנערכים בארץ ודשות לבקרים הם בבחינת סטטוגרפים רגישים יותר או פחות לדעת הקהל בארץ, אבל רק בחתייחס לרגע נתון. כל פוליטיקאי מתחיל יודע שהתוצאות עשויות להשתנות מקצה לקצה מסיבות שונות ומשונות. לכן על הפוליטיקאים ללמוד כיצד להתייחס למשאלים – לכבדם, וגם לחשוד בהם. כי יש נתוני יסוד שהסקרים מתעלמים מהם. למשל העובדה שבבחירות הקרובות יצביעו הבוחרים פעמיים: למועמדים לראשות הממשלה ולמפלגה שלהם לכנסת. על ראשות הממשלה יתמודדו כנראה, בסופו של דבר, רבין ונתניהו. אבל כיצד יצביא אדם רחוי או חרדי, המעדיף את הליכוד, אך אינו יכול לתמוך באדם שהודה בפומבי כי נאף: בלי קולות

נתניהו. לטר מהשגיאות של שמיר. צילום: יצחק הדרי

רבין. ניסוי בלוב. צילום: אילן אוסנרייבר/ישראל סאן

קולות מודדים לכאן או לכאן. עוד כמה וו"כים ערבים בכנסת עשויים לשנות את אופי הקואליציה השלטת עוד לפני שהקלפיות ייפתחו. מסיבה זו מנסים בגוש הימין לבנות מפלגה אנטי־ש"ס, "ספרדים לומדי תורה". זאת רשימה ימנית למהדרין, הבנויה לפי המודל של ש"ס: רב בריזמטי – מרדכי אליהו – לצד פוליטיקאים צעירים ומוכשרים. אליהו, שכמו מנהיג ש"ס היה רב ראשי, נחשב לדיבו בעפש של עובדיה יוסף ודוע כאיש ימין מובהק כבר עשרות שנים. בליכוד ערים לסכנה שבהרצת רשימה כזאת: היא עלולה להרגיז מאוד את ש"ס, ואם הרב עובדיה יוסף יוזה לאנשיו לתמוך ברבין הרי שתוצאות הבחירות לכנסת ה־14 יהיו חתומות עוד לפני שיחלו.

איש מבין אנשי השלטון לא נוקק להצהרות האחרונות של ראש הממשלה, כדי לדעת שרבין כתכון לרוץ גם בבחירות הקרובות. גם "משבר שבס" שהתרחש לא מכבר היה חלק מהעצבנות הרבה בלשכת רבין בגלל ריבוים בנושאים שונים, שרבים מהם קשורים לבחירות הקרובות. ראש הממשלה מתייחס לסקרים באופן דו־משמעי: מצד אחד הוא מפגין חוסר עניין, זלזול או חוסר אמון בהם וביטחון שהמושג שלו על הלכי הרוח של העם מדויק יותר. מצד שני הוא קורא את הסקרים בשקיקה, נוהה מאוד כתוצאות מחמיאות ויוצא מכליו כשהמראה אומרת: ביבי נתניהו. ובחודשים האחרונים, זה מה שמראים הסקרים. מכאן נבעה ההתקפה על מועמד הליכוד לראשות הממשלה ב"יום השבוע" של הערוץ הראשון לפני שבוע. כמובן שלא היתה כאן פליטת פה. גם אצל רבין כמעט הכל מתוכנן מראש. בחודשים האחרונים הוא מנסה לעשות דהלגיטמציה לנתניהו, בעיקר בתחום קבלת ההחלטות בנושאים ביטחוניים־צבאיים. עד היום זה לא כליבך עבד, אבל מאחר שעד לבחירות יש עוד הרבה זמן – מותר לעשות כפעם לפעם ניסוי כלים ולבדוק את נקודות התורפה של נתניהו בדעת הקהל. כבר בפלמ"ח הרי למדנו שההגנה הטובה ביותר היא ההתקפה.

לא ברור עדיין איך יגיב הציבור על ניסיונו של רבין להרביק לגבו של נתניהו את החמאס. לא ברור גם אם הוא יביא לריסון הימין במקרה של פיגועי טרור נוספים. מה שכן ברור הוא שנתניהו הרבה יותר מוראג מהניסיונות של דוד לוי לפגוע בו. מי שמסתובב בכנסת יודע שבליכוד יש שני מחנות: ביבי נתניהו עם כולם נגד דוד לוי ואריאל שרון. לוי ריבר השבוע: שרון יעשה זאת בשבועות הקרובים. בחודשים האחרונים נתניהו נהנה משקט יחסי מבית, דבר שעזר לו מאוד לטפס מעלה מעלה בסקרי דעת הקהל. השבוע לוי אותת לו שהשקט הזה נגמר. גם רפאל איתן שרם אבר את המלה האחרונה, במיחוד אם מביאים בחשבון את מערכת יחסיו המורכבת עם שרון.

מלחמה מבית היא מצב כמעט בלתי־נסבל לנתניהו. למרות שהוא יודע כי ללוי אין אופציה לעזוב את הליכוד והדבר גם אינו עומד על סדר־היום שלו. עד כה נמנע נתניהו בכל מחיר מחלוקת עוד הגבר עוד לפני שנגזר. זאת למרות שהלחץ עליו גדול מאוד, בעיקר בנוגע לתפקיד שר ביטחון. לוי דורש ממנו, כפי שדרש מיצחק שמיר לפני הבחירות האחרונות, את ליטרת הבשר שלו, ומיד. נתניהו לא יתן לו. הוא למד מהשגיאות של שמיר. עם זאת ברור לו שמכות קבועות מלוי ומשרון, מתחת לחגורה ומעליה – כשגם רבין אינו מרפה – עשויות לערער את מעמדו הציבורי. נתניהו יעשה הערכת מצב וכחות. השאלה הגדולה היא האם ייצא – בפעם הראשונה – למתקפה. דבר אחד בטוח: החזית השניה של נתניהו בחודשים הקרובים תהיה לא פחות מעניינת מהחזית הראשונה. ■

הדרים לנתניהו הרי לא יהיה רוב.

דוגמא אחרת: מה יהיה שיעור ההצבעה בקרב הערבים? עד היום היה אחד ההבטחה של הערבים נמוך בעשרות אחוזים מזה של היהודים, אבל אם אמנם תהיה רשימה ערבית מאוחדת ופחות קולות ערביים יילכו לאיבוד עשוי אחוז ההצבעה להשתוות לזה היהודי ואז מובטח נצחונם של רבין ושל גוש השמאל בכנסת. הרי בכל מערכות הבחירות האחרונות היה הפער בין גוש השמאל לגוש הימין מינימלי,

הודעה

על הצעה מיוחדת של יחידות השתתפות

"לאומי פיא" חברה לניהול קרנות נאמנות בע"מ מציעה על פי תשקיפי הקרנות המפורטות להלן את יחידותיהן במחיר היחידה בתוספת הוספה של 0.25%* וזאת לכל תמורה כספית החל מ-2.4.95 ועד 2.5.95 שעה 11:00**.

פיא-אור	פיא	פיא-חליפין	פיא-קרן בדולח
קרן נאמנות	קרן נאמנות	קרן נאמנות	

* פיא-חליפין במחיר יחידה בלבד.
** בקרנות פיא-חליפין ופיא-בדולח עד השעה 13:00.

המנהל: לאומי פיא - חברה לניהול קרנות נאמנות בע"מ
הנאמן: קסלמן וקסלמן חברה לנאמנויות (1971) בע"מ

לאומי פיא
מעטפת המשקיעים הגדולה בישראל.

ברכות חמות

לתושבי אור עקיבא

לחברי המועצה המקומית

ולראש המועצה מר יעקב אדרי,

לרגל חגיגות 45 שנה

שאו ברכת תנופה ופיתוח

החברה לפיתוח קיסריה

אדמונד בנימין דה רוטשילד בע"מ

צמצום על־פי חוק

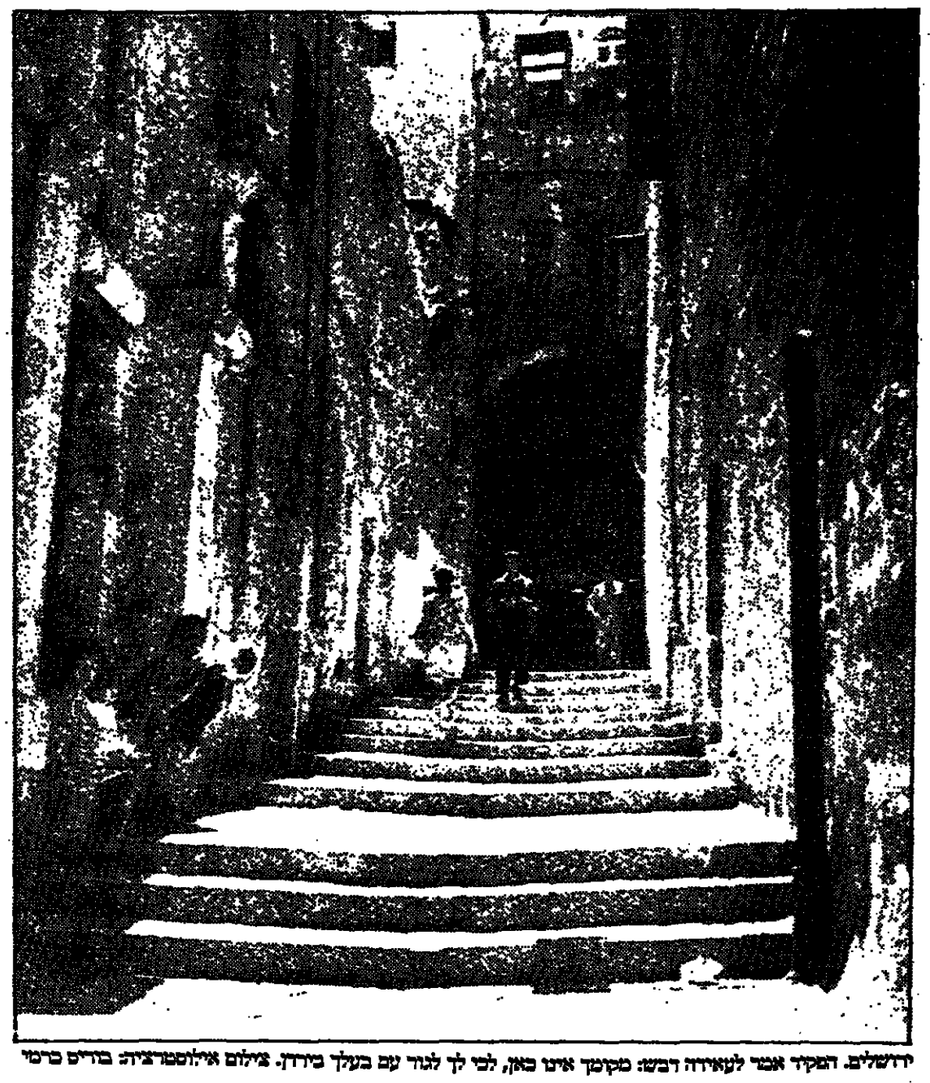

ירושלים. הפקיד אמר לעאידה רבש: מקומך אינו כאן, לכי לך לגור עם בעלך בירדן. צילום איילוסטרציה: בורים כרמי

מיכל סלע

עאידה רבש, בת 27, ילידת הכפר צור באהר, חלק בלתי נפרד מירושלים, נולדה עם העיר המאוחדת. לפני כשש שנים נישאה לבן הכפר, המתגורר ברבת עמון. היא אינה תושב ירושלים ואינו רשאי לקבל היתר לשהות בה, מעבר למיקוד זולף, על־פי מדיניות ממשלת ישראל ואישור השב"כ. מרבית הפלסטינים שאינם בחזקת תושבי האיזור, בעיקר גברים צעירים, אינם רשאים גם להיתר ביקור. זהו חלק ממדיניות השואפת לצמצם ככל האפשר את מספר הפלסטינים, הן בשטחים הכבושים והן במזרח ירושלים, בין היתר באמצעים מנהליים של מרשם התושבים. כך גם נוצרה, בעיית "העשירים" הנמצאת עתה במשא ומתן.

מאז נישואיה, מחלקת עאידה רבש את זמנה בין רבת עמון לצור באהר, לפני כל יציאה לרבת עמון עליה לפנות למשרד הפנים, לאותה מחלקה נפרדת לערבים במזרח ירושלים ולקבל תעודת מסע. מסתבר שאין זה עניין מנהלי בלבד. באמצעות הפניות החוזרות ונשנות מקיימים פיקחי משרד הפנים לערבים, מבצל את הפניות הרבות האלה גם כדי להפקיע תעודות זהות ובכך את מעמד "תושבות הקבע" של פלסטינים בירושלים, המעמד המיוחד שניתן לפלסטינים בירושלים עם זחלת חוק סיפוח ולקי העיר שנכבשו במלחמת ששת הימים.

רבש, ילידת ירושלים המאוחדת, מקבלת עם שובה לאיזור דרך גשר אלנבי היתר שהיה במקום הולדתה למספר מוגבל של זמרשים, בדרך־כלל שלושה. לאחר מכן היא אמורה לעזוב את האיזור. בשל נישואיה למי שאינו גר בירושלים נחשבת רבש מבקרת זמנית בכפר הולדתה, על־פי הסדר מינהלי של משרד הפנים לערבים. מאז 1948 פועל משרד הפנים לערבים על־פי הנוסחה: אשה ערביה נשואה הולכת לגור בבית בעלה. הכלל הזה אינו רשום בשום מקום ועד לאחרונה איש לא ערער על כך. הפלסטינים עצמם קיבלו זאת כנוהל עליון. פקידי משרד הפנים מתייחסים לנוסחה הזאת שקבע לעצמם כאילו היתה חוק מדינה. ההסבר שנותן משרד הפנים לערבים לנוהל שקבע לעצמו ללא עוררין: אנחנו יודעים שזאת המסורת שלהם.

בפעם האחרונה הגיעה רבש לאיזור ב־25 בדצמבר, לפני כשלושה חודשים. מאז היא מבקשת במשרד הפנים לערבים מעת לעת במסע יסורים השפלה. היא פנתה בבקשה לחדש את אישור היציאה־כניסה. היא גם מבקשת להגיש בקשה ל"איחוד משפחות", זה הנוהל המאפשר לערבי שאינו בן האיזור (במדינת ישראל, במזרח ירושלים ובשטחים הכבושים) לבקש מעמד של תושב באיזור.

בעבר הפלסטינים שגרו בירושלים התקבלו בעובדה שצריך לחיות אתה, אך בתנאי מינימום, מבלי להשקיע דבר לשיפור תנאי חייהם. בשנים האחרונות גם המעט שהיה, נמוג. אחת התוצאות המעשיות היא גירוש בפועל של מאות פלסטינים מן העיר, תוצאה אחרת – הגברת המריחות שלהם

בביקור הראשון במשרד הפנים מאז שיבתה האחרונה לירושלים נלקחה ממנה תעודת הזהות מסיבה לא ברורה וניתנה לה בתמורה קבלה, כנדרש. מעת לעת באה לדרוש בשלום ותעודה ונרדפה בלבי ושובי. בשלב מסוים נלקחה ממנה גם הקבלה ופקיד אמר לה: מקומך אינו כאן, לכי לך לגור עם בעלך בירדן.

בשלב זה פקעה סבלנות האב, סה רבש. היו לו חילופי דברים קשים עם פקיד במשרד הפנים לערבים, אדם בשם חיים בן עטר. זה לא חוקי, אתלונן במשטרה, אמר רבש. מצידי תתלונן, אמר בן עטר, בערך במלים אלו. "בסוף הוא גם קרע את התעודה, והתיק נמצא כארון הברזל שמאחורי השולחן של בן עטר, לכו תראו", אומר האב סה רבש בהתרגשות. "זאת מדינה דמוקרטית? לא אתן לבתי לצאת מכאן?"

המקרה של רבש הוא אחד מני אלפי מקרים של ניסיון לנצל הליכים מינהליים שאיש אינו מעביר תחת שבט ביקורת, להרחיק פלסטינים מהמעמד של תושבות בירושלים. סיפורה של נצרין זוריר הוא עוד וריאציה על הנושא.

נצרין־זוריר היא תושבת ירושלים ובעלה תושב חלחול. היא נולדה בירושלים, חיה בה כל חייה, אמה עדיין חיה כאן ובתה הולכת בירושלים לגן הילדים. זוריר עובדת בירושלים, פעם עבדה כמוכירה בלשכתו של פייסל אל־חוסיני, היום היא עובדת במרכז לזכויות האדם שמנהל חנאן עשראוי. היא משלמת מחוץ מס הכנסה לקופת אוצר מדינת ישראל, ביטוח לאומי וביטוח בריאות.

במשרד הביטוח הלאומי לערבים נאמר לה כי אינה זכאית לקצבת ילדים משום שאינה תושבת ירושלים. על־פי חוק משלמות קצבות הביטוח הלאומי רק למי שנמצא בגבולות המדינה. הגדה המערבית ורצועת עזה מבחינת חוק הביטוח הלאומי הם "חוץ לארץ". כדי לא לגזול את הזכות הזאת מן המתנחלים נוספה לפני שנים לחוק תקנה המאפשרת תשלום קצבות הביטוח הלאומי גם למי שהמדינה אפשרה להם לגור מחוץ המימשל הצבאי. התקנה מנוסחת כך שתחול על־פי הפשט, רק על היהודים.

על־פי התקנה הפרטית של משרד הפנים לערבים זוריר היא בחזקת "מי שעברה לגור אצל בעלה", לכן אינה תושבת ירושלים ולכן אינה זכאית לדמי הביטוח הלאומי. העובדה שהיא מבלה את מרבית זמנה בירושלים אין בה כדי לשנות את המציאות של משרד הפנים והמוסד לביטוח לאומי, גם לא התשלומים שהיא משלמת מדי חודש.

מפקח מטעם הביטוח הלאומי ביקר בבית זוריר בירושלים ודיווח לממונים עליה: היא איננה גרה בירושלים. לאחרונה נודע לה כי במשרד הפנים קיימת כוונה לדרוש ממנה להחזיר את תעודת הזהות המוכיחה כי היא בחזקת תושבת קבע בעיר.

זוריר, רבש ורבים אחרים נבוכים, כועסים ובמידה רבה חסרי אונים. המצב אכן מסובך בשל ההבט הפוליטי. הדגישות שאפיינה את הייחס לסיבוך הזה לפני שנים רבות נעלמה. פעם נהגו רשויות המימשל, בעיקר באמצעות עיריית ירושלים, לנוהג בגמישות־מה בין הטענה שירושלים היא העיר המאוחדת של היהודים לבין הידיעה שחוץ מישראל איש אינו מקבל את הטענה הזאת. הפלסטינים שגרו בעיר התקבלו כעובדה שצריך לחיות אתה, אך בתנאי מינימום, מבלי להשקיע דבר לשיפור תנאי חייהם. בשנים האחרונות גם המעט שהיה נמוג. אחת התוצאות המעשיות היא גירוש בפועל של מאות פלסטינים מן העיר. תוצאה אחרת היא הגברת המריחות, המתורגמת להגברת הפעילות המדינית של הפלסטינים, כאן ובעולם, בעניין ירושלים, כולל מיני כלתי מוצהר של פייסל אל־חוסיני כממונה על תיק ירושלים ברשות הפלסטינית. אי השתתפות נציגים ממצרים וירדן בכנס פקחי התעופה שהיה השבוע בירושלים הוא חלק מן העניין.

מאז ההחלטה על "סיפוח ירושלים" ויצירת המושג העירוני־הפוליטי "ירושלים המאוחדת" פועלת הממשלה בדרכים מינהליות מגוונות לצמצום מכוון של מספר תושביה הפלסטינים של העיר בצד הרחבה מכוונת של תושביה היהודים. הקמת השכונות היהודיות בשטחים שסופחו ב־1960 ואיסור הקמת שכונות לפלסטינים באותם אזורים הם האמצעי הבולט ביותר, המלווה גם בצמצום אפשרויות הבנייה הפרטית של הפלסטינים במעט השטחים שנותרו לרשותם. בהיעדר פתרונות דיור נוצרה הגירה פלסטינית אל מחוץ לתחום העירוני. אלא שעבור פלסטינים מדובר בהגירה "לחוץ לארץ". יהודי העובר מירושלים למעלה אורנים כמוהו כיהודי העובר לגור בתל־אביב או רימונה, פשוט עוברים דירה. פלסטיני העובר מירושלים לעווירה, בחצי הדרך למעלה אורנים, הוא בחזקת מי שעזב את הארץ, בין אם עשה זאת מרצונו החופשי, לצרכי עבודה, או משום שהחירות הרבות הנבטות בירושלים מיועדות ליהודים בלבד, לא לפלסטינים תושבי ירושלים.

אם יגוף בעווירה, חלחול או שכם תקופה ממושכת, שבע שנים על־פי תקנה 11/א, יאבד את תושבות הקבע שלו בירושלים. על־פי התנהגות משרד הפנים אשה מאבדת את התושבות הזאת מיד.

לצורך עידוד ההגירה יש גם התעלמות ביודעין מן הפן המיוחד של "תושבות הקבע" של הפלסטינים בירושלים. המעמד הזה נכפה עליהם כחלק מהחוק לסיפוח חלקים בירושלים שנכבשו ב־1967. לישראל לא היה עניין לספחם כאזרחים לכל דבר על־פי אותה תפיסת עולם הגורסת כי יש לצמצם את מספר הערבים במדינה. היה בכך גם שמץ של התחשבות בקשר המיוחד שלהם לפלסטינים בשטחים ובזמנו גם לירדן.

ואף על פי כן, יצא בעבר בית המשפט להגנת עמדת משרד הפנים. בדיונים שונים שבהם ניסו פלסטינים להגן על תושבות הקבע שלהם קיבל בעבר בית המשפט את שפנת משרד הפנים שהתושבות האת כמוהה כתושבות נרכשת של תושב זר הנכנס למדינה. ההסבר של בית המשפט היה כי אין בחוק ובתקנות סעיפים המאפשרים לעגן את התושבות האת בדרך אחרת. למחוקק ולמתקן לא חסרו אמצעים להשלים פערים כדי ליצור מראית־עין חוקית ומתוקנת של כל הפעילות הקשורה בהתנחלויות ב"חוץ לארץ". תוספת התקנות לעניין הביטוח הלאומי היא רק דוגמא אחת.

גם במסגרת הקביעה הזאת עושה משרד הפנים לערבים כראות עיניו. שני הסיפורים הראשים המובאים כאן אינם מתאימים להיתר לנהוג על־פי התקנה המאפשרת ביטול תושבות הקבע, אלא לנהל הפרטי של משרד הפנים לשלוח אשה אחר בעלה.

גם בעניין הזה חל, מסתבר, שינוי קטן לאחרונה, כשראש הממשלה כיהן גם כשר הפנים. הוא קבע כי אי־אפשר להפלות בין אשה לגבר ולפטוק לגבי בני משפחה בבית מי יגורו.

פקידי משרד הפנים אינם מתרגשים מהחלטתו של ראש הממשלה, כך מסתבר, וממשיכים בקשי העורף שלהם.

מי שהמעמות מצויות בכיסו מעז לפנות לבית המשפט. עורך הדין אנדרה רחנסל לבדו מנסה לספל בכמה מאות פניות כאלה.

הבעיה הגיעה בינתיים גם לאוזניו של שר הפנים הומני החדש, עוזי ברעם. בביקור במשרד הפנים לערבים נתלו עשרות אנשים בכנף בגדו ושטחו בפניו הרבה סיפורים אישיים. נודע כי הוא דימן דיון במשרדו בעניין הזה. פניות של "דבר" השבוע לקבל ממנו תגובה כלשהי לא נענו כלל.

דובדת משרד הפנים יודעת שתמיד נהגים לפי החוק, כי אין מדיניות של צמצום ערבים בירושלים ובכלל, "כל מקרה שבוקנו בעקבות תלונה התברר כי העובדות לא היו נכונות". ניסוח דיפלומטי לטענה הדוחה כי הערבים תמיד בודים סיפורים ואינם מדייקים בעובדות.

מתברר עוד, כי שריחות הלב מופעלת נגד קבוצות חלשות במבדר. הרבה מאוד פלסטינים שהם "אנשים חשובים" הם בחזקת תושבי ירושלים ואינם גרים בה. אחדים לא גרו בה מעולם, כמו תגאן עשראוי ופקיד זוטר במשרד הפנים לערבים לא יצו לפעול נגדם.

עורך־דין רחנסל מטפל שנים רבות בבעיות כאלה. הוא לומד לעסוק עוד עבה כדי לא להתמוטט תחת נטל הפניות ולעמוד בקור רוח מול שריחות הלב של פקידי המימשל והפרשנות שנותן בית המשפט לתקנות. השבוע הוא נשמע אופטימי מעט. משרד הפנים מוצף בימים אלה פניות לחדש תושבות קבע ולאחר משפחות, ומבחינת המשרד זה חומן המתאים לפעול לצמצום האוכלוסיה הזאת. יחד עם זאת, מעריך רחנסל, דווקא היום יש גם סיכוי כלשהו לחזוף את משרד הפנים קצת יותר לפינה.

הישג־ווטא הישג לאחרונה, בין היתר, בשל פעילות של רחנסל. תושב הגדה הנשוי לתושבת ירושלים זכאי לאישור כניסה לעיר למשך 24 שעות, למשך שלושה חודשים. עד כה היה ניתן אישור רק לפעמים ורק לשעות היום. התנאי הוא: אישור נציג השב"כ באיזור מגוריו של המבקש. תופיק סעדה מחלחול, בעלה של נצרין זוריר, החומן לפגישה עם קפטן רפי אתמול, יום חמישי בשעה 12. יש לקוות כי קפטן רפי היה לו לעזר. ■

מגלים את הזכות לאושר

אמור לשחרר את החברה, את המדינה, מלספק ריצפה או סף, שמתחתיו אף אחד לא יוכל ליפול. אבל יחד עם זאת צריך להפחית את מידת החדירה של השלטון בחיים הפרטיים

יורם פרי

עוד הפוליטיקה המשיכה גם השבוע לספק סערות ודיגרשים, הן בתחום המדיני־ביטחוני והן במישור המפלגתי־כחבי, הדגרשה בימים האחרונים סדרת אירועים, שיש להם מכנה משותף: הם מבטאים שינוי עמוק מאוד, ולטעמי אף חיובי, בתרבות הישראלית.

מה משותף להתנגדות מנהלת בית הספר התיכון בירושלים להביא למשמרה את רשימת כל התלמידים לצורך אתור משתמשים בסמים; להתנגדות בכירים במשרד הביטחון לעבור בדיקה במכשיר פוליגראף; ולהחלטת בית־המשפט העליון לאפשר להורי חללי צה"ל להתבטא כרצונם על מצבת בנם?

את המכנה המשותף הציג במקרה ראש הממשלה, בדיון שנערך השבוע בממשלה בעניין אחר, הרפורמה במס ההכנסה. "הגיע הזמן", אמר רבין, "לאפשר לאזרחים להחליט מה הם עושים בכסף שלהם".

מה שמשותף לכל האירועים האלה תואר השבוע במאמר שנכתב ב"הארץ" על־ידי המשפטן זאב סגל ב"זכות להיעזב במנוחה". המלחמה בפשע אינה צריכה לפגוע בזכותם של אזרחי המדינה לפרטיות, טען. סגל בנה את מאמרו על חוק יסוד הכבוד האדם וחירותו, אותו חוק שרבים רואים בו אזור מחוקי היסוד החשובים שחוקקו בארץ. זה נכון, אבל יותר משהחוק הביא לשינוי נורמטיבי הוא עצמו ביטוי של השינוי שמתחולל בתרבות הישראלית.

השנים המעצבות של החברה הישראלית היו שנות ה־20 וה־30, האבות – על־פי הפיסי צדק לומר גם האמהות – המייסדים שלה באו ממזרח־אירופה, כשהם מביאים את הקולקטיב הרבה מעל הפרטים המרכיבים אותו. כפי שצפוי מתנועה לאומית שיש לה יעד אדיר, להשיג עצמאות לאומית, שימש היעד זה הצדקה למחיר יעדים פרטיים אחרים. אידיאל יסוד של החברה האמריקאית – הדרישה אחר האושר – למשל, נראה ביטוי לנהנתנות נטולת ערכים ומשוללת מוסריות. בחברה משיחתית וקולקטיבסטית, הפגיעה בחופש הפרט ובזכויות אחרות שלו מתקבלת כמובנת מאליה אם מדובר באינטרסים של הקולקטיב, והביטחון עומד כמובן מעל הכל.

האתוס הזה הולך ומשתנה בשנים האחרונות. כשהקימה שולמית אלוני את התנועה לזכויות האזרח בישראל עמדות של קבוצת מיעוט, קבוצת שוליים, בחברה הישראלית. היום פועלים בארץ עשרות רבות של אירגונים שביסוד המצע הרעיוני שלהם עומדות זכויות האדם והאזרח.

יש מי שרואה בשינוי ותרבותי זה הקרנצה. ביטוי של אומרנות, עידוד ערכים מקודשים, ויתור על יעדים לאומיים נעלים. הפיכת הזנאה הנהנתנות לערך עליון. מילת הקוד של תומכי "גוש אמונים" לתופעה שלילית זו היא התיחזנות. לא במקרה באה הביקורת העיקרית לשינוי התרבותי הזה משתי הקבוצות של הימין התרבותי הישראלי, הדתיים והמתנה הלאומנית־דתי. אבל ההתנגדות של הרוב הדומם, המרכז הישראלי, לסיפוניים ששתי קבוצות אלה מעלים ממחישה עד כמה עמוק השינוי התרבותי שחל בחברה הישראלית.

יש לשינוי זה פן מסוכן אחד. קיימת סכנה שהעדפה מוגזמת מדי של האינדיווידואליזם תביא לכך שהמדינה תוותר על חובותיה כלפי קבוצות חלשות בחברה. פן זה בולט במיוחד בתחום הכלכלי. מדינה המבקשת לגבות מהאזרחים פחות מסים, כדי להשאיר בידיהם יותר כסף ולאפשר להם להחליט מה לעשות בו, מהרהר מספקת להם פחות שירותים. אבל מדינה כזו גם נותנת לאנשים יותר כדי להחליט כמה כסף כל אחד מהם יוכל לעשות. נכך מצליחים מנהלי בנקים למשל, גם זה התברר השבוע, להגדיל את הכנסותיהם ל־200,000 ש"ח בחודש, לא בשנה.

אמור לשחרר את החברה, את המדינה, מלספק ריצפה או סף, שמתחתיו אף אחד לא יוכל ליפול. אבל יחד עם זאת צריך להפחית את מידת החדירה של השלטון לחיים הפרטיים, צריך לצמק את הכפייה של החברה על אזרחיה, יש להפחיתה את התרבות הכלל בחיים הפרטיים. צריך לאפשר להיעזב במנוחה. זה, כפי הנראה, התהליך המתרחש עתה והוא חיובי. ■

הסדר לקיבוצים או הסדר הבנקים

רן הלוי

נראה שעד ליום רביעי הבא, יום הדיון בממשלה, תימשך ההתמקחות בין ראשי התנועות הקיבוצית ומשרד החקלאות לבין האוצר על היקף החובות שימחק ההסדר. מדובר בפער של מאות מיליוני שקלים

אירה וחנוסה שרה שלשום אחר הצהריים באולם הרצפלד במרכז החקלאי בתל־אביב. אולם הישיבות, שקיבלתיו מעוטרים בתצלומים מחזי התיישבות של שנות ה־40, ה־50 וה־60, כבר מזמן לא גרש קהל רב ונסער כל־כך. נפשם של הקיבוצניקים, שהדגלו בשנים האחרונות לספוג עלבונות, לשתוק ולהמתין בסבלנות שנציגיהם בתנועה, בכנסת ובממשלה יביאו להם את הסדר החובות המיוחל, נקפה סוף סוף.

מאז כינוס בית השיטה בשבוע שעבר, שנשא את הכותרת "לא עוד בכשים בנעלי בית", השתנתה האווירה: "הכשיל עשה את שלו הכושי יכול ללכת, זהו התחושה שמתקבלת מטיפול הממשלה בנושא הסדר חובות הקיבוצים", אמר שלמה לשם מקיבוץ אורים, בעל תואר דוקטור להסדר הקיבוצים באוניברסיטה של חיפה.

"הסדר הקיבוצים שנחתם לפני חמש וחצי שנים מומש עד כה בשיעור של 40 אחוז לכל היותר. במשך עשר שנים נאנקים הקיבוצים תחת עול החובות, ולמרות הדרה משמעותית ברמת חיים הם אינם מצליחים להשקיע את המינימום הנדרש במשקים. הון והציר נשחק, וחמר יותר – הון ואנושי נשחק. הצעירים עוזבים בהעדר עתיד מקצועי, אישי וחברתי, וראש הממשלה ושר האוצר מבקשים מאיתנו שוב ושוב להמתין. המצב הפוליטי לא מתאים, הם אומרים, ומבקשים לדחות את ההסדר בעוד שנתיים, שנה, שבועיים, שבוע, ואין סוף לדבר. באנו לומר לראש הממשלה, לשר האוצר, למפלגת העבודה ולמרצ – לא עוד! יש גבול לכל תעלול!"

דברי לשם זוכים לתשואות רמות, וברוח דומה מתבטאים כעל הבמה חברים נוספים, פעילי שמה בארגונים האחדיים ובהתאגדות הדרשה למאבק על ההסדר. את השיגרה המלומדת של כינוסי הדרגות וקלאיים משבשת קבוצה דועמת של בני תשומרת הנבעים פעולה מדה: "לא שמענו פה משהו שאינו ידוע לנו", מפריעה את הדיברים מעל הבמה קריאת ביניים של מדי כך מקיבוץ מגל. והוא מוסיף: "באתי לכאן לקבל סיוע עבודה מתי ואיפה להתייצב לפעולה. כל מסורת ישראל לא תצליח להשתלט על הדעות הקיבוציות". קריאות נוספות, בטשות יותר, מסמנות את הביחון המבוקש: לעלות לקרית הממשלה עם מרקטורנים, לשרוף צמיגים, לחסום את הדרך לירושלים, לשתק את הארץ בכל הצמתים שלצידם שוכן קיבוץ.

ח"כ חגי מירום, שאינו נוטה בדרך־כלל לצרף לאוכדו בתקשורת את התואר "חבר קיבוץ יפעת", מקבל את דשות הדיבור. מירום, שמילא בחודשים האחרונים היתה את תפקיד החתול השחור שעבר בין ראש הממשלה לתקים בדרכו למחוות המרחוקים ח"ק פרסה מבעיית החובות, שופך מים צוננים על הנכונות להיאבק על האינטרסים הקיומיים של התנועה הקיבוצית. הוא מלמד את המחוים פרק באחריות וסיקול דעת ואף נוכר פתאום באלה "הנושאים באחריות לקיומם של קיבוצים מתמוטטים". מרבריו עולה שאין מה להתרגש ולהתלהב. החיים קשים.

ח"כ חגי מירום, שמילא בחודשים האחרונים היתה את תפקיד החתול השחור שעבר בין ראש הממשלה לתקים בדרכו למחוות המרחוקים ח"ק פרסה מבעיית החובות, שופך מים צוננים על הנכונות להיאבק על האינטרסים הקיומיים של התנועה הקיבוצית. הוא מלמד את המחוים פרק באחריות וסיקול דעת ואף נוכר פתאום באלה "הנושאים באחריות לקיומם של קיבוצים מתמוטטים". מרבריו עולה שאין מה להתרגש ולהתלהב. החיים קשים, שיוצע לנו יהיה הסדר לקיבוצים או הסדר הבנקים. אם יתברר שהסדר זה יתיחד על כתפי הקיבוצים נטל הוב שלא יכולו לעמוד בו, זה לא יהיה הסדר לחיים, ואנחנו לא נתמוך בו".

צוד הדגיש את החשיבות של מרכיב העורה הדדית בין הקיבוצים בהסדר. "הממשלה לא תאשר הסדר חובות שלא יכלול מרכיב משמעותי של סיוע הדדי, ואני אעמוד על כך שבהצעה שתוגש לממשלה יתנה הסיוע הממשלתי בסיוע הדדי בין הקיבוצים".

גם ח"כ חיים (ג'ומס) אורון, חבר קיבוץ להב, הדגיש נקודה זו בדבריו בכנס. "אנחנו מרבים לדבר על הסדר למחיקת חובות, ולא מדגישים די שמדובר במאבק על קיומה של תנועה קיבוצית", אמר.

אורון סבור שאין לבוא אל הממשלה ב"איומים שאין בהם ממש, אלא בסיעוד שממשלת העבודה־מרצ שלא תתמוך בהסדר לקיבוצים ממוטטת את הבסיס היסודי שעליו עומדות המפלגות המרכיבות אותה". אורון ואחרים הדגישו את ההיבט הפוליטי הכבד שהממשלה תידרש לשלם בציבור על הסדר לקיבוצים. על רקע אווירה לאומית ההולכת ומתרחקת מן הערכים שעליהם מבוססת ההווה השיתופית של הקיבוץ. הוא העריך שלקראת הדיון בממשלה תוצג בפני התנועות הקיבוציות הדילמה בין אישור הסדר כולל לכל הקיבוצים שלא יהיה בו מענה מספק לחובותיהם, לבין דחיית הסדר זה תוך סיכון שלא ניתן יהיה לגייס תמיכה פוליטית מספיקה לאישור הסדר כלל.

נראה שעד ליום רביעי הבא, יום הדיון בממשלה, תימשך ההתמקחות הקשה בין ראשי התנועות הקיבוציות ומשרד החקלאות לבין האוצר על התכלית: היקף החובות שימחק ההסדר. מדובר בפער של מאות מיליוני שקלים.

פקידי האוצר יעמו לקיבוצים את המוות גם אחרי אישור ההסדר, מחדיר הח"כ מן השמיניה, ואין בעצם כה לעשות. במצב ביש כזה אולי אין להאשים את ח"כ מירום על שהוא בחר לו עניינים אחרים לענות בהם בקריאה הציבורית שלו.

המאבק הציבורי שהוכרז עליו בכינוס בית השיטה בשבוע שעבר כבר רשם לזכותו לא רק שינוי באווירה, אלא גם שינוי בסדר היום של הדיון בממשלה. הדגישו הדגישו בכינוס פקחי התעופה שהיה השבוע בירושלים, שמבחינתם הסדר חובות הקיבוצים הוא חלק מן הענין.

מאז ההחלטה על "סיפוח ירושלים" ויצירת המושג העירוני־הפוליטי "ירושלים המאוחדת" פועלת הממשלה בדרכים מינהליות מגוונות לצמצום מכוון של מספר תושביה הפלסטינים של העיר בצד הרחבה מכוונת של תושביה היהודים. הקמת השכונות היהודיות בשטחים שסופחו ב־1960 ואיסור הקמת שכונות לפלסטינים באותם אזורים הם האמצעי הבולט ביותר, המלווה גם בצמצום אפשרויות הבנייה הפרטית של הפלסטינים במעט השטחים שנותרו לרשותם. בהיעדר פתרונות דיור נוצרה הגירה פלסטינית אל מחוץ לתחום העירוני. אלא שעבור פלסטינים מדובר בהגירה "לחוץ לארץ". יהודי העובר מירושלים למעלה אורנים כמוהו כיהודי העובר לגור בתל־אביב או רימונה, פשוט עוברים דירה. פלסטיני העובר מירושלים לעווירה, בחצי הדרך למעלה אורנים, הוא בחזקת מי שעזב את הארץ, בין אם עשה זאת מרצונו החופשי, לצרכי עבודה, או משום שהחירות הרבות הנבטות בירושלים מיועדות ליהודים בלבד, לא לפלסטינים תושבי ירושלים.

אם יגוף בעווירה, חלחול או שכם תקופה ממושכת, שבע שנים על־פי תקנה 11/א, יאבד את תושבות הקבע שלו בירושלים. על־פי התנהגות משרד הפנים אשה מאבדת את התושבות הזאת מיד.

לצורך עידוד ההגירה יש גם התעלמות ביודעין מן הפן המיוחד של "תושבות הקבע" של הפלסטינים בירושלים. המעמד הזה נכפה עליהם כחלק מהחוק לסיפוח חלקים בירושלים שנכבשו ב־1967. לישראל לא היה עניין לספחם כאזרחים לכל דבר על־פי אותה תפיסת עולם הגורסת כי יש לצמצם את מספר הערבים במדינה. היה בכך גם שמץ של התחשבות בקשר המיוחד שלהם לפלסטינים בשטחים ובזמנו גם לירדן.

ואף על פי כן, יצא בעבר בית המשפט להגנת עמדת משרד הפנים. בדיונים שונים שבהם ניסו פלסטינים להגן על תושבות הקבע שלהם קיבל בעבר בית המשפט את שפנת משרד הפנים שהתושבות האת כמוהה כתושבות נרכשת של תושב זר הנכנס למדינה. ההסבר של בית המשפט היה כי אין בחוק ובתקנות סעיפים המאפשרים לעגן את התושבות האת בדרך אחרת. למחוקק ולמתקן לא חסרו אמצעים להשלים פערים כדי ליצור מראית־עין חוקית ומתוקנת של כל הפעילות הקשורה בהתנחלויות ב"חוץ לארץ". תוספת התקנות לעניין הביטוח הלאומי היא רק דוגמא אחת.

גם במסגרת הקביעה הזאת עושה משרד הפנים לערבים כראות עיניו. שני הסיפורים הראשים המובאים כאן אינם מתאימים להיתר לנהוג על־פי התקנה המאפשרת ביטול תושבות הקבע, אלא לנהל הפרטי של משרד הפנים לשלוח אשה אחר בעלה.

גם בעניין הזה חל, מסתבר, שינוי קטן לאחרונה, כשראש הממשלה כיהן גם כשר הפנים. הוא קבע כי אי־אפשר להפלות בין אשה לגבר ולפטוק לגבי בני משפחה בבית מי יגורו.

פקידי משרד הפנים אינם מתרגשים מהחלטתו של ראש הממשלה, כך מסתבר, וממשיכים בקשי העורף שלהם.

מי שהמעמות מצויות בכיסו מעז לפנות לבית המשפט. עורך הדין אנדרה רחנסל לבדו מנסה לספל בכמה מאות פניות כאלה.

הבעיה הגיעה בינתיים גם לאוזניו של שר הפנים הומני החדש, עוזי ברעם. בביקור במשרד הפנים לערבים נתלו עשרות אנשים בכנף בגדו ושטחו בפניו הרבה סיפורים אישיים. נודע כי הוא דימן דיון במשרדו בעניין הזה. פניות של "דבר" השבוע לקבל ממנו תגובה כלשהי לא נענו כלל.

דובדת משרד הפנים יודעת שתמיד נהגים לפי החוק, כי אין מדיניות של צמצום ערבים בירושלים ובכלל, "כל מקרה שבוקנו בעקבות תלונה התברר כי העובדות לא היו נכונות". ניסוח דיפלומטי לטענה הדוחה כי הערבים תמיד בודים סיפורים ואינם מדייקים בעובדות.

מתברר עוד, כי שריחות הלב מופעלת נגד קבוצות חלשות במבדר. הרבה מאוד פלסטינים שהם "אנשים חשובים" הם בחזקת תושבי ירושלים ואינם גרים בה. אחדים לא גרו בה מעולם, כמו תגאן עשראוי ופקיד זוטר במשרד הפנים לערבים לא יצו לפעול נגדם.

עורך־דין רחנסל מטפל שנים רבות בבעיות כאלה. הוא לומד לעסוק עוד עבה כדי לא להתמוטט תחת נטל הפניות ולעמוד בקור רוח מול שריחות הלב של פקידי המימשל והפרשנות שנותן בית המשפט לתקנות. השבוע הוא נשמע אופטימי מעט. משרד הפנים מוצף בימים אלה פניות לחדש תושבות קבע ולאחר משפחות, ומבחינת המשרד זה חומן המתאים לפעול לצמצום האוכלוסיה הזאת. יחד עם זאת, מעריך רחנסל, דווקא היום יש גם סיכוי כלשהו לחזוף את משרד הפנים קצת יותר לפינה.

הישג־ווטא הישג לאחרונה, בין היתר, בשל פעילות של רחנסל. תושב הגדה הנשוי לתושבת ירושלים זכאי לאישור כניסה לעיר למשך 24 שעות, למשך שלושה חודשים. עד כה היה ניתן אישור רק לפעמים ורק לשעות היום. התנאי הוא: אישור נציג השב"כ באיזור מגוריו של המבקש. תופיק סעדה מחלחול, בעלה של נצרין זוריר, החומן לפגישה עם קפטן רפי אתמול, יום חמישי בשעה 12. יש לקוות כי קפטן רפי היה לו לעזר. ■

המאבק הציבורי שהוכרז עליו בכינוס בית השיטה בשבוע שעבר כבר רשם לזכותו לא רק שינוי באווירה, אלא גם שינוי בסדר היום של המגעים על ההסדר

ערכן של אדמות אלה מוערך בכ־8 מיליארד שקל, אך הקיבוצים זכאים, לפי החלטה 666 של מינהל מקרקעי ישראל, רק ל־27 אחוז ממכירתן. היתר הוא רכוש המדינה. עד לפני כשבועיים הפחידו פקידי האוצר את רבין שהתחייבות המדינה לרכוש את הקרקעות במסגרת הסדר הקיבוצים תחייב את הממשלה לרשום בתקציבה את אותם שני מיליארדים כמימון ביניים עד שהקרקע תימכר בפועל תידרש כהכנסה של מינהל המקרקעין. רבין נהול מכך ולכן נטה להסדר ליישובי הספר בלבד.

האוצר, שנעתר השבוע סוף־סוף להגיש את תוכניתו להסדר, מדבר עתה על מחיקת 2.5 מיליארד שקל מן החובות באמצעות קרקעות הקיבוצים (מה שיחיבם לוותר על יותר אדמות). נראה שהשלכות הטיפול במכירת אדמות הקיבוצים על תקציב המדינה אינן מפחידות כבר את האוצר והוא התפנה למאמץ לחייב את הקיבוצים לוותר על יותר אדמות לצורכי הסיוע הדדי ולמחיקה עצמית, כדי להקטין את חלקם של הבנקים במקורות למימון ההסדר מ־2.5 ל־2 מיליארד שקל. טוב שיש מי שדואג לבנקים...

אגב כך נחשף אופיה האמיתי של "תובענות" הקיבוצים בדרישתם להסדר גם לגבי "קיבוצי הנדל"ן". מדובר בדרישה לאפשר לאותם קיבוצים לוותר במסגרת הסיוע ההדדי על אדמה תמורת מחיקת חוב, לרבות חוב שאינו שלהם, בסיעוד חמישה אחוזים מן המשבצת החקלאית שלהם, אבל באופן שלא יחזה את הדבר לימות המשיח. יש כמה וכמה "קיבוצי נדל"ן", בעלי נכסים וחמנא ליצלן, שלגביהם זוהי של שאלה של קיום או סיסמה מתמשכת.

ומהי בסופו של דבר תרומת האוצר למחיקת חובות הקיבוצים? 1.5 מיליארד שקל לפי עמדת התנועות ומשרד החקלאות; 1.4 מיליארד שקל לפי עמדת האוצר. השווה הסדרי החובות לתעשיות הצבאיות, להסדרי הפנסיה, הרשויות המקומיות, ועוד. ■

נראה שעד ליום רביעי הבא, יום הדיון בממשלה, תימשך ההתמקחות בין ראשי התנועות הקיבוצית ומשרד החקלאות לבין האוצר על היקף החובות שימחק ההסדר. מדובר בפער של מאות מיליוני שקלים

פקידי האוצר יעמו לקיבוצים את המוות גם אחרי אישור ההסדר, מחדיר הח"כ מן השמיניה, ואין בעצם כה לעשות. במצב ביש כזה אולי אין להאשים את ח"כ מירום על שהוא בחר לו עניינים אחרים לענות בהם בקריאה הציבורית שלו.

המאבק הציבורי שהוכרז עליו בכינוס בית השיטה בשבוע שעבר כבר רשם לזכותו לא רק שינוי באווירה, אלא גם שינוי בסדר היום של הדיון בממשלה. הדגישו הדגישו בכינוס פקחי התעופה שהיה השבוע בירושלים, שמבחינתם הסדר חובות הקיבוצים הוא חלק מן הענין.

מאז ההחלטה על "סיפוח ירושלים" ויצירת המושג העירוני־הפוליטי "ירושלים המאוחדת" פועלת הממשלה בדרכים מינהליות מגוונות לצמצום מכוון של מספר תושביה הפלסטינים של העיר בצד הרחבה מכוונת של תושביה היהודים. הקמת השכונות היהודיות בשטחים שסופחו ב־1960 ואיסור הקמת שכונות לפלסטינים באותם אזורים הם האמצעי הבולט ביותר, המלווה גם בצמצום אפשרויות הבנייה הפרטית של הפלסטינים במעט השטחים שנותרו לרשותם. בהיעדר פתרונות דיור נוצרה הגירה פלסטינית אל מחוץ לתחום העירוני. אלא שעבור פלסטינים מדובר בהגירה "לחוץ לארץ". יהודי העובר מירושלים למעלה אורנים כמו

6,000 נסיכים מחפשים מלוכה

יש הסבורים שהסדקים במבנה השלטון הסעודי כבר נפערו וכי בתוך כמה שנים יתמוטטו מוסדות השלטון בממלכה. אבל נראה כי הערכה זו היא פסימית מדי וכי בכוחם של המוסדות הנוכחיים להמשיך ולהתקיים, בייחוד אם יובנסו בסעודיה כהודינה רפורמות חברתיות

רן אביזן

חודש שעבר מלאו 13 שנה לעלייתו של המלך פאהד לשלטון בסעודיה. עיתונים שונים בעולם הערבי, ובעיקר כאלה הנוכים לסיוע כספי סעודי, יצאו בדברי שבח לשאהד לרגל המאורע. השבועון "אל־דסן אל־ערבי" היוצא לאור בפאריס, שפעם היה נאמן לעיראק ובשנים האחרונות הפך מאיר פנים לסעודיה, בשל הזולרים שמזרימה משפחת המלוכה הסעודית למערכתו, ראיין שורה של אנשי מדינה ואינטלקטואלים ערבים שידעו לספר כי תחת שלטונו של המלך פאהד הממלכה הסעודית משגשגת ופורחת וכי המלך העביר כבר את סעודיה למאה ה־21, מבחינת פיתוח תעשייתי וחקלאי, והקים בכך את שאר מנהיגי העולם.

זוהי, כמובן, תמונה מוגזמת של פני המציאות הסעודית בשנים האחרונות. מאז מלחמת המפרץ, עברה סעודיה תמורות שונות, המציבות אתגר בטווח הארוך, אם כי לא בטווח הקצר, לחוסנה הכלכלי וליציבותה הפוליטית. קודם כל קיימת בעיית יוקרת השלטון בממלכה המדברית הגדולה. בעיה זו לא קשורה בהשלכות מלחמת המפרץ, אלא סבועה בשיטת הירושה הנהוגה בסעודיה מאז מות מייסדה של הממלכה, המלך אבן סעוד, בראשית שנות ה־50. על־פי הנוהג שנקבע אז, עובר השלטון בממלכה מהמלך למוגר שבין אחיו ולא לבנו. פאהד, שהוא אחד מבניו של אבן סעוד, עלה למלוכה ב־1982 אחרי שלמונם של שני אחיו של מייסד הממלכה, המלכים סעוד ופייסל. פאהד הוא היום בן 74. מצבו הבריאותי רוגע מלהוהיר – הוא סובל ממוכרות, מבעיות לב, מלחץ דם גבוה ומבעיות בכליה, המקשות עליו את ההליכה, בנוסף לכובד משקלו.

בראשית כהונתו היה פאהד בעל מרץ ונקט יוזמות רבות. זכורה, למשל, יוזמתו המדינית של פאהד מ־1982 שאומצה על־ידי ראשי מדינות ערב, ובה הכירו הערבים בראשונה באופן עקיף בישראל. אבל מאז המלך הסעודי כמעט ולא היה פעיל והנטיין בארטיות מופלגת. מספרים שאת רוב שעותיו הוא מבלה במשחקי מחשב. כאשר ילך פאהד לעולמו, אמור לרשת אותו אחיו־למחצה הנסיך עבדאללה המשמש יורש העצר ומפקד המשמר הלאומי שהוא כוח צבא שיכבר, האחראי על ביטחון הפנים בממלכה. ואולם, גם עבדאללה אינו אברך והוא עבר כבר את גיל ה־70. אחריו בשושלת הירושה ניצב הנסיך סולטאן, שר ההגנה של סעודיה, שגם הוא בן 71. בתור ממתינים עוד קרוב ל־50 אחים נוספים של המלך פאהד לתורם בירושה, רובם כבולם בשנות ה־60 לחייהם. כלומר, אם תאריך הצמרת הסעודית הנוכחית ימים, הרי שבתוך עשר שנים ישלוט בסעודיה מנהיג בן 80.

המלך פאהד מודע לבעיה זו. לפני שלוש שנים, הוא שינה את חוק הירושה וקבע כי בעתיד הכתר לא בהכרח יעבור למבוגר מבין האחים של המלך, אלא למתאים ביותר לתפקיד מתוך בית המלוכה, לפי שיקולו של המלך. על־ידי כך פתח פאהד את הפתח להשתלבותו של דור הנכדים של מייסד הממלכה אבן סעוד במאבק על הירושה של השלטון. עם דור זה נמנים אישים כמו בנו הבכור של פאהד, שר החוץ הנוכחי סעוד אל־פייסל, הנסיך בנדר שגריר סעודיה בוושינגטון, שהוא בנו של האמיר סלמאן שר ההגנה, הנסיך תורכי העוסק בענייני מודיעין, ואחרים. כל אלה הם אנשי ביצוע מבריקים שחונכו במערב ושלהם אמביציות מרחיקות־לכת לרשת את המלוכה. הם נערכים כבר עתה למנוע מיודש העצר עבדאללה לרשת את השלטון לאחר הסתלקותו של המלך פאהד.

המאבקים במשפחת המלוכה מתנהלים בינתיים מתחת לפני השטח, והמלך פאהד מצליח להצניעם ולתפקד כשליט־על. אבל לכשיימות, יש להניח כי חלק ממאבקים אלה עלולים לצוץ מעל לפני השטח ולהפוך את שאלת הירושה בממלכה הסעודית לבעייתית

אולם סעודיה משכיבה להפיק ולמכור 8 מיליון חביות נפט ביום, המכניסים לה הון רב. בהתחשב בעובדה כי מחירה של חבית אחת הוא 16 דולר היום, אבל, אין בכך די כדי לכסות את כל הוצאות וגם להמשיך לקיים את המשק הבזבזני והסיעודי שמקיימת הממלכה לאורך השנים. רבר זה הזל לעורר ביקורת מצד המוסדות המוניסרים הבין־לאומיים, שראו בראגה את ממאבקים אלה עלולים לצוץ מעל לפני השטח ולהפוך את שאלת הירושה בממלכה הסעודית לבעייתית.

מלחמת המפרץ הפיפה את סעודיה לקשיים כלכליים. היא נאלצה לממן בהון עתק את משלוח החילות הבין־לאומיים שבאו להגן על הממלכה מפני ציפורניו של סראם חוסיין, לאחר שכבש את כוויית בקיץ 1990. המרחב בראש ובראשונה בעוצבות הנבא האמריקאי שגערכו על ארמת סעודיה על ציוהן הכבר, וכן בעוצבות של מדינות מערביות אחרות וכמה מדינות ערביות. סעודיה נאלצה לממן את הבזה הבין־לאומי הזה מהרבבות הבספיות שלה. שהלכו והידלדלו מ־170 מיליארד דולר ל־50 מיליארד דולר היום. שהן בחלקן בלתי גזילות. על הבלבלה הסעודית עדיין רובץ חוב של 60־50 מיליארד דולר בגין הוצאות המלחמה. העובדה שבשנים האחרונות מחירה של חבית נפט הלך וירד פלאים לעומת מחיר הנפט שהרקיע שחקים בשנות ה־70 ובראשית שנות ה־80, וילדלה עוד קודם למלחמת המפרץ את הכנסות הממלכה הסעודית. עובדה זו לא מנעה מהמלך פאהד מלהמשיך לנהל יחד עם אלפי הנסיכים בחצר המלוכה אורח חיים בזבזני. הוא גם לא פנע, עד באחרונה, בשיטה הסעודית הקלאסית שלפיה חצר המלוכה – והיינו המדינה – מסבסדת באופן מאסיבי את השירותים הציבוריים העיקריים ועל־ידי כך קונה את נאמנות התושבים ואת יציבותה הפנימית. יודע בעניין זה, למשל, כי המלך פאהד מסבסד אפילו גידולי חיטה בלב המדבר הערבי כדי לטעת סיפוק בקרב התושבים המבקשים לעסוק בחקלאות במדבר, גם אם הדבר מייקר את מחיר החיטה פי־שלוש לעומת החיטה שניתן לייבא מחו"ל.

מנגנון הכוח הפנימי. הסעודים תמכו בדרוזים ומצאו את עצמם בצד המפסיד של המאבק הפנימי בתימן. עתה שולט בכל רחבי המדינה התימנית שנוארנפשם הצפוני עלי עבדאללה צאלח, שאין להם אמון בו ומתערבותו הם חוששים משום־מה. מכסוך הגבול הממושך בין סעודיה לתימן מהווה אף הוא מוקד מתיחות מתמיד, הגם שלבאחרונה נמצא לפני כחודש המכניס ליישבו ברוח חביעות הסעודים.

גם יחסי הסעודים עם כמה מבעלות בריתם בטעצה לסיתוף־פעולה במפרץ הפרסי אינם אידיליים. קיים מכסוך גבול בינם לבין הקטארים, למשל, והם חוששים מהשלטות המחומות של השיעים בבחריין, הנמשכות כבר כמה חודשים, על בני המיעוט השיעי בחבל אל־חסא הסעודי שלחוף המפרץ הפרסי העשיר בנפט. כל אלה גורמים לכך שהמלך פאהד שם את יהבו בכל הקשור לביטחון ממלכתו על ארה"ב ומדינות המערב החזקות, ולא על בעלות בריתו הערביות, מצרים וסוריה, הגם שהמשמעות של אסטרטגיה זו היא הפקרת גורלה של הממלכה החוהאבית בידי הכוחות "הכופרים", בניגוד להנחות הבסיסיות של האיסלאם החוהאבי הצרוף שעליו מושתתת הממלכה הסעודית.

לשאלת הישענותה של השושלת הסעודית על צבאות המדינות "הכופרות" להבטחת שלמותה ויציבותה, עוד מתקופת מלחמת המפרץ, היו השלכות גם בתחום הפנימי בסעודיה. חשיפת הממלכה לעשרות אלפי חיילים אמריקאים ולאזרחות החיים התופשים של בני המערב הצמיחה אופוזיציה קשוחה יותר לשלטונו של המלך פאהד מצד שתי קבוצות מנוגדות. הקבוצה האחת של אנשי דת סוניים קנאים שצמחה בעיר המדבר בוריידה, לא הרחק מריאד הבירה במתח נגד שהוא לב הממלכה ומעוז יסודותיה השבטיים. קבוצה זו, הידועה בשם "הודעה להגנה על הזכויות הלגיטימיות (של אזרחי

המאבקים במשפחת המלוכה מתנהלים בינתיים מתחת לפני השטח, והמלך פאהד מצליח להצניעם ולתפקד כשליט־על. אבל לכשיימות, יש להניח כי חלק ממאבקים אלה עלולים לצוץ מעל לפני השטח ולהפוך את שאלת הירושה בממלכה הסעודית לבעייתית

מכיוון שהאיומים החיצוניים על יציבות הממלכה לא חלפו מהעולם והמלך פאהד עדיין רואה בהם מקור סיכון עיקרי לשלטון שושלתו.

האיום החיצוני כלפי סעודיה נובע מעיראק ומאיראן. כל עוד סראם חוסיין יושב על כסא השלטון בבגראד לא מוציאים הסעודים מכלל חשבון שהוא עלול לשוב לסודו ולאיים על מדינתם. באוקטובר אשתקד, כשסראם חוסיין ריכז שוב כוחות בדרום עיראק מתוך כוונה טקטית לאיים על כוויית וללחוץ על־ידי כך על האמריקאים להקל בנטל הסנקציות הבין־לאומיות החונק את עיראק, נכנסו הסעודים לפאניקה והחיעיקו את עזרת האמריקאים לגבות אותם מפני סכנה עיראקית אימננטית. סעודיה עומדת בראש הגוש של מדינות המפרץ הפרסי הפועל בזירה האזורית והבין־לאומית יחד עם ארה"ב ובריטניה כדי לבלום מגמות מצד רוסיה, סין וצרפת ומצד חלק ממדינות המפרץ להקל בנטל הסנקציות מעל עיראק. למעשה אפשר לומר כי כל עוד סראם חוסיין ימשיך לשלוט בעיראק לא תשקט רוחם של הסעודים ואין להתפלא שהם כחושים באזרחה נתנו מקלט לגנרל העיראקי חופיק סמראאי שערק משורות הצבא וניסה לחולל הפיכה נגד סראם חוסיין בסיוע הכוחות והשיעים אך הם לא מאירי פנים.

היחסים בין סעודיה לאיראן אף הם לא מאירי פנים. *הסעודים חוששים תדיחות מאופיו הפנאטי של משטר* האיאתולות האיראני. מדי שנה כאשר מגיעה עונת העלייה לרגל למכה ולמדינה (הממשמשת ובאה עתה), עולה המתיחות בין שתי הארצות על פני השטח. איראן מבקשת לאפשר למאות אלפי עולי רגל איראנים לעלות למקומות הקדושים לאיסלאם בסעודיה, ואילו השלטונות הסעודיים מגבילים את מספרם מחשש פן יחוללו כהחמות שיערערו את היציבות הפנימית בממלכה. בעניין זה זכורות היטב לסעודים המהומות שחוללו עולי הרגל האיראנים בכמה ובמדינה לפני כמה שנים. שלא לדבר על זכרונם הטראומטי מניסיון של קבוצה סעודית פונדמנטליסטית, שפעלה בין השאר בהשראת החומייניזם האיראני, להשתלט על קודש הקודשים, הכעבה שבמכה, ב־1979. העובדה שאיראן השתלטה על שלושה איים במפרץ הפרסי השייכים לפורצייה הנסיכויות, בעלת בריתה האזורית של סעודיה, מוריקה מיטר של מתיחות נוספת ליחסי שתי הארצות. הגם שהמלך פאהד הנשיא האיראני האשמי רפסנג'ני מקיימים

הלחצים על המשטר המלוכני, הנובעים מהביקורת הציבורית על שחיתותו ומהבעיות הכלכליות, גורמים למשטר להתבנם בתוך עצמו. זו אחת הסיבות שהמלך פאהד זהיר מאוד בכל הקשור לשאלת תהליך השלום באיזור

הידרות ביניהם בניסיון לקיים יחסים נורמליים בין ריאד לטהראן.

וקיימים עוד איומים חיצוניים בעיני הסעודים, המחוים פוטנציאל להתערבות פנימית נגד בית המלוכה, כמו כשלון הדדתם במלחמתו נגד הצפון בתימן. הסעודים תמכו בדרוזים ומצאו את עצמם בצד המפסיד של המאבק הפנימי בתימן. עתה שולט בכל רחבי המדינה התימנית שנוארנפשם הצפוני עלי עבדאללה צאלח, שאין להם אמון בו ומתערבותו הם חוששים משום־מה. מכסוך הגבול הממושך בין סעודיה לתימן מהווה אף הוא מוקד מתיחות מתמיד, הגם שלבאחרונה נמצא לפני כחודש המכניס ליישבו ברוח חביעות הסעודים.

גם יחסי הסעודים עם כמה מבעלות בריתם במבוצה לסיתוף־פעולה במפרץ הפרסי אינם אידיליים. קיים מכסוך גבול בינם לבין הקטארים, למשל, והם חוששים מהשלטות המחומות של השיעים בבחריין, הנמשכות כבר כמה חודשים, על בני המיעוט השיעי בחבל אל־חסא הסעודי שלחוף המפרץ הפרסי העשיר בנפט. כל אלה גורמים לכך שהמלך פאהד שם את יהבו בכל הקשור לביטחון ממלכתו על ארה"ב ומדינות המערב החזקות, ולא על בעלות בריתו הערביות, מצרים וסוריה, הגם שהמשמעות של אסטרטגיה זו היא הפקרת גורלה של הממלכה החוהאבית בידי הכוחות "הכופרים", בניגוד להנחות הבסיסיות של האיסלאם החוהאבי הצרוף שעליו מושתתת הממלכה הסעודית.

לשאלת הישענותה של השושלת הסעודית על צבאות המדינות "הכופרות" להבטחת שלמותה ויציבותה, עוד מתקופת מלחמת המפרץ, היו השלכות גם בתחום הפנימי בסעודיה. חשיפת הממלכה לעשרות אלפי חיילים אמריקאים ולאזרחות החיים התופשים של בני המערב הצמיחה אופוזיציה קשוחה יותר לשלטונו של המלך פאהד מצד שתי קבוצות מנוגדות. הקבוצה האחת של אנשי דת סוניים קנאים שצמחה בעיר המדבר בוריידה, לא הרחק מריאד הבירה במתח נגד שהוא לב הממלכה ומעוז יסודותיה השבטיים. קבוצה זו, הידועה בשם "הודעה להגנה על הזכויות הלגיטימיות (של אזרחי סעודיה)" מורכבת מחכמי דת, ממטיפים במסגדים ומסטודנטים ואנשי אקדמיה. היא מסיבה לשנאת זרים, מאשימה את המלך פאהד על שהסתייע ב"כופרים" להגנת הממלכה ומתנגדת נמרצות לכל ניסיון של הסעודים להשתלב בתהליך המדיני בין ישראל לערבים. בדרך־כלל הפיצו אנשי קבוצה זו את תעמולתם הקיצונית בבנסים ומעל גבי קלטות. בסתיו אשתקד ובראשית השנה יצאו אנשי הקבוצה הקנאית להפגנות נגד הממשלה ואף קראו להפלתה, ולהדחת המלך פאהד. חלקם אף איימו לבצע פיגועים נגד יעדים מערביים על אדמת סעודיה והתארגנו לצורך זאת במסגרת צבאית־לכאורה שנקראת "גדודי האמונה".

איום בטרור, היה הקש ששבר את גב הגמל מבחינת הסלטונות. הם עצרו כ־150 איש מקרב פעילי הקבוצה וביראשם שני אנשי דת בכירים ביותר: שיח' סלמאן אל־עודה וסאפאר אל־חוואלי. בעקבות *זאת יוחדה הקבוצה למתתת והקימה לעצמה סלוחה* בלתרת, בראשות הפרופסור לפיסיקה לשעבר מחמד אל־מסערי. בסם מפרסמת הקבוצה עלון־חדשות שבועי המכיל כעגות אין־ספור על מעשי שחיתות מצד השלטון הסעודי, לרבות גילוים של הפרת זכויות האדם בממלכה וכיוצא באלה האשמות. חומר ההאשמות מועבר למסה האופוזיציה בלונדון בפאקס על־ידי שלוחות המתתת הממשיכה לפעול בתוך הממלכה ועל־ידי סעודים ממוקמים מלאי מעצות נגד המשטר. עלון התרשות הזה נקרא בצמא בסעודיה שהיא חברה מגוזה המשתוקקת לכל שביב אינפורמציה בלתי תלויה בשלטונות. לכן מראיה התופעה הזאת את השלטונות הסעודיים והם נקטו גם בצעדי חקיקה שונים כדי להגביל את ממדיה. המלך פאהד אף משתמש בחכמי הדת הבכירים הנאמנים לו ובראשם המופתי הסעודי אל־באז, כדי להוקיע את הגורמים הקנאיים, למשל על־ידי פרסום "פאתוות" (פסקי־הלכה) מטעם המופתי האוסרים על פיגוע בכוח נגד השלטון, הנחשב בעצמו לאורתודוכסיה איסלאמית מובהקת. המלך גם הסיל הגבלות על הטפות הדרשנים הדתיים במסגדים.

קבוצה שניה של אופוזיציה שצמחה בסעודיה עקב מלחמת המפרץ היא בעלת גוון ליברלי. חבריה הם אנשים בעלי השכלה מערבית ונוכחות הבחות הזדים על ארמת סעודיה הגבירה אצלם את המוטיבציה לחולל רפורמות במבנה המימשל הסעודי השמרני. הם קוראים ליתר פתיחות של השלטון לציבור הרחב, לדמוקרטיזציה של הזדים הפוליטיים בממלכה ולמתן חירויות ליברליות לציבור בכל הנוגע לניהול אורח חיים באופן יותר חופשי. עם קבוצה זו נבנות גם נשים סעודיות הנאבקות על מתן זכויות לנשים בממלכה. חלק מהן התפרסמו בעת מלחמת המפרץ, כאשר יצאו בשיירת מכוניות נהוגות על־ידן לחתובות ריאד, והפרו בפומבי את האיסור שחל על נשים לצאת בגפן לרחוב, לא כל שכן לנהוג בכלי־רכב. היה זה אקט סמלי שנועד למחות על מעמדן המופלה לרעה של הנשים הסעודיות בכל התחומים. אנשי הקבוצה הליברלית תובעים גם וקיקת חוקה נאותה לממלכה הסעודית, דבר העומד בניגוד מוחלט לאופיה של הממלכה כמדינת דת שהחוק היחיד המופעל בה הוא חוק ההלכה האיסלאמית "השריעה".

השלטונות הלכו לכאורה לקראת חברי קבוצה זו בשל הלחץ הכללי שגבר בממלכה ליתר שותפות של העם בתהליך קבלת ההחלטות, כלקח ממלחמת המפרץ. הם הקימו לפני שלוש שנים את "המועצה המייעצת" ("מג'לס אשורא") המונה 60 מכובדים שמינה המלך פאהד כדי שיוכל להתייעץ איתם בניהול ענייני המדינה, כביטול במתכונת פרלמנטרית. בפועל מהוה מועצה זו חותמת־גומי של המלך ושריו לכל צעדיהם, והיא לא מימשה שום צעד ליתר דמוקרטיזציה של החיים הפוליטיים בממלכה.

כפי שהרבנים עומדים עתה בסעודיה, שולט המלך פאהד בממלכה ביד רמה. הקבוצה הליברלית אינה מתנופתה ואילו הקבוצה האיסלאמית הקנאית ממשיכה לפעול במחתרת ומוזל, אך אין בידה לסכן כרגע את יציבות הממלכה. חלק ניכר מפעיליה הפחות מוכנים שוחרר ממעצר על־ידי המלך, כדי לקנות בצורה זו את נאמנותם. כדי לשמור על מעמד בית המלוכה וראג פאהד שלא לפגוע בהסכמת הבסיסית שמעניקה הממלכה לאזרחיה, כמו הפטור ממס הכנסה, סיבסוד חלקי של הבריאות והחינוך ועוד. כתוצאה מכך ממשיך האזרח הסעודי לקיים רמת חיים גבוהה. הממשלה הסעודית מצליחה לטפל בבעיותיה הפיננסיות, לגרות הקשיים הקיימים, והיא בעלת הפוטנציאל הגדול ביותר בעולם מבחינת רזרבות הנפט העוכרות לרשותה.

הלחצים על המשטר הכלכלי הנובעים מהביקורת הציבורית על שחיתותו ומהבעיות הכלכליות, גורמים למשטר להתבנם בתוך עצמו. זו אחת הסיבות שהמלך פאהד זהיר מאוד בכל הקשור לשאלת תהליך השלום באיזור.

הלחצים על המשטר המלוכני מגיעים מכל עבר. אפילו אחיו־ב, הידלדלות הרזרבות הבספיות של הסעודים כשהממלכה עדיין שקועה בחובות בשל מלחמת המפרץ. אפילו אחיו־ב, ירידתה הגדולה של סעודיה, נופה לא מכבר במלך פאהד על צורת ניהול המשק הסעודי. על־אף שמצד שני מעודדת ארה"ב את סעודיה להמשיך להשקיע מיליארדי דולרים במשק האמריקאי על־ידי רכישות נשק מסיביות ועסקאות מסחר ענקיות, כמו וידוש צי התעופה הסעודי במטוסי בואינג ותישים מומפעלים בסיאטל. (סעודיה נחשבת למדינה שרכשה הכי הרבה נשק במערב בשנים האחרונות. סך־כל ייבוא הנשק המערבי נאמר ב־19 מיליארד דולר).

הביקורת מצד ארה"ב הדליקה נורה אדומה אצל המלך פאהד, הרגיש בכלל לביקורת לא כל שכן מצד בעלי בריתו האסטרטגיים. פאהד נתתע גם כראה מביקורת פנימית, שהחלה לצוץ בסעודיה מצד חוגים שונים על המשק ניהול חיי המותרות מצד משפחת המלוכה בשעה שהמדינה, עשירה ככל שתהיה, זקוקה להידוק התגורה בגלל עול החוב *הוצאתי המעיק עליה הידלדלות הכנסותיה מהנפט.*

על רקע זה נקט פאהד צעד דרסטי יחסית, כשבראשית השנה הודיע *על קיצוץ נוסף בתקציב הממשלתי, שקצץ* כבר פעמיים בשנתיים האחרונות. הפעם החליטה הממשלה לקצץ במידה מסוימת גם בתחום שירותי הרווחה לתושבים, דבר שלא נעשה בעבר. במסגרת זאת, צומצמו הסובסידיות הממשלתיות על חינוך, בריאות ותעופה והוקפאו משרות בשירות הציבורי. בראשונה הטילה הממשלה איגרות חוב ומסים על עיסקאות מסחריות. מחירי המים, הדלק והחשמל עלו. תושבי סעודיה כבר אינם יכולים לשוחח שיחות מקומיות בטלפון בחינם. יש שמועות שהממשלה מתכוונת להמשיך בקו זה ולבטל את כל הסובסידיות ולהפריט את חברות הממשלתיות הגדולות (כמו חברת התעופה הלאומית) ולתת לסקטור הפרטי תפקיד דומינאנטי בכלכלה הלאומית. ואולם, בנתה המיוצר לצרכי ביטחון בתקציב הנוכחי, העומד על 40 מיליארד דולר, לא נגעה הממשלה. הוא נשאר שליש מתקציב – כ־13 מיליארד דולר. חאת, נגד סראם חוסיין בסיוע הכוחות והשיעים אך נכשל בניסיון זה.

מאהד. מתרגו במשחקי מחשב. צילום: יו.פי

פייסל. מנציגי דור הנכדים בשלטון. צילום: אי.פי

סולטאן. השני בשושלת הירושה. צילום: אי.פי

הלחצים על המשטר המלוכני, הנובעים מהביקורת הציבורית על שחיתותו ומהבעיות הכלכליות, גורמים למשטר להתבנם בתוך עצמו. זו אחת הסיבות שהמלך פאהד זהיר מאוד בכל הקשור לשאלת תהליך השלום באיזור

הידלדלות הרזרבות הבספיות *של הסעודים* כשהממלכה עדיין שקועה בחובות בשל מלחמת המפרץ. אפילו אחיו־ב, ירידתה הגדולה של סעודיה, נופה לא מכבר במלך פאהד על צורת ניהול המשק הסעודי. על־אף שמצד שני מעודדת ארה"ב את סעודיה להמשיך להשקיע מיליארדי דולרים במשק האמריקאי על־ידי רכישות נשק מסיביות ועסקאות מסחר ענקיות, כמו וידוש צי התעופה הסעודי במטוסי בואינג ותישים מומפעלים בסיאטל. (סעודיה נחשבת למדינה שרכשה הכי הרבה נשק במערב בשנים האחרונות. סך־כל ייבוא הנשק המערבי נאמר ב־19 מיליארד דולר).

הביקורת מצד ארה"ב הדליקה נורה אדומה אצל המלך פאהד, הרגיש בכלל לביקורת לא כל שכן מצד בעלי בריתו האסטרטגיים. פאהד נתתע גם כראה מביקורת פנימית, שהחלה לצוץ בסעודיה מצד חוגים שונים על המשק ניהול חיי המותרות מצד משפחת המלוכה בשעה שהמדינה, עשירה ככל שתהיה, זקוקה להידוק התגורה בגלל עול החוב *הוצאתי המעיק עליה הידלדלות הכנסותיה מהנפט.*

על רקע זה נקט פאהד צעד דרסטי יחסית, כשבראשית השנה הודיע *על קיצוץ נוסף בתקציב הממשלתי, שקצץ* כבר פעמיים בשנתיים האחרונות. הפעם החליטה הממשלה לקצץ במידה מסוימת גם בתחום שירותי הרווחה לתושבים, דבר שלא נעשה בעבר. במסגרת זאת, צומצמו הסובסידיות הממשלתיות על חינוך, בריאות ותעופה והוקפאו משרות בשירות הציבורי. בראשונה הטילה הממשלה איגרות חוב ומסים על עיסקאות מסחריות. מחירי המים, הדלק והחשמל עלו. תושבי סעודיה כבר אינם יכולים לשוחח שיחות מקומיות בטלפון בחינם. יש שמועות שהממשלה מתכוונת להמשיך בקו זה ולבטל את כל הסובסידיות ולהפריט את חברות הממשלתיות הגדולות (כמו חברת התעופה הלאומית) ולתת לסקטור הפרטי תפקיד דומינאנטי בכלכלה הלאומית. ואולם, בנתה המיוצר לצרכי ביטחון בתקציב הנוכחי, העומד על 40 מיליארד דולר, לא נגעה הממשלה. הוא נשאר שליש מתקציב – כ־13 מיליארד דולר. חאת,

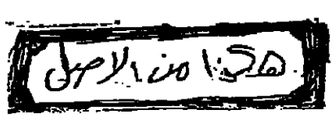

כאילו נעצו לי סכין בלב

"רק האיגוד הארצי של העיתונאים תמך בנו תמיכה של ממש. ממפ"ם, שמענו הרבה הצהרות יפות. גם מהיו"ר. אבל מעשים לא היו. לא כדי למנוע את סגירת העיתון ולא כדי להבטיח את הזכויות שלנו". אבשלום קוהן, יו"ר ועד עובדי "על המשמר"

אפרים דוידי

עתונאי ועובדי "על המשמר" עסקו אתמול בשאלות הקשורות בסגירה של העיתון היומי. הם קיבלו מכתבי פיטורין, כאשר לא כל הפרטים הנוגעים להסכם הפרישה מוכנו עמם. שבוע הסגירה, היה שבוע קשה בשבילם. שבוע שלחה בהפגנות. ביום רביעי לבדי הפגינו עשרות העובדים מול הקיבוץ הארצי בזמן ישיבת ראשי תנועות הקיבוצים כדי להבטיח את הסכמי הפרישה.

מזכירות הקיבוץ הארצי התבטאה ביום רביעי בערב והחליטה לכבד את עקרונות ההסכם עם עובדי העיתון "על המשמר". בהודעה שפרסמה המזכירות נאמר כי "מזכירות הקיבוץ הארצי, כבציבת בעלי העיתון, מקבלת את המלצת מועצת המנהלים של "על המשמר" לפיה יכובדו עקרונות ההסכם שנחתם ב-1992 עם העובדים שנשארו". ויקטור שם טוב, שר הבריאות לשעבר, קיבל על עצמו לשמש כבאמן מטעם שני הצדדים לביצוע ההסכם. בין הפגנה אחת לשניה, פגשנו את יו"ר הועד, אבשלום קוהן. ב"על המשמר", ועד עובדים משותף לפקידים ולעיתונאים. קוהן הוא כתב ותיק לענייני עבודה.

מדוע הפגנתם השבוע?

במהלך השבוע נאלצנו להפגין כמה פעמים מסיבה פשוטה, שלא היה לנו הסכם פרישה חתום. בזמנו, בעת תוכנית הפרישה הקודמת, הנשמ שהעובדים שישארו בעיתון יזכו לאותם התנאים להם היו זכאים העובדים שפרשו ב-1992. וזה מה שקרשנו.

כמה עיתונאים פרשו אז?

היו אז 70 עובדים. עיתונאים ופקידים. נשארנו כ-30. ודרשנו לקיים הסכמים שנחתמו אתנו בזמנו. פשוט כמו לזכות שחור.

אבל הבעלים של העיתון, הקיבוץ הארצי, לא מוכן מעולם שלא יכובדו התחייבויות בלתי העובדים.

היו לחצים של המחלקה הכלכלית של הקיבוץ הארצי, אשר רצה לא לכבד את ההסכם. זאת בטענה ש"אין כסף". באחת מהישיבות של מועצת המנהלים אמר אחד מראשי המחלקה הכלכלית, אברי רוז: "מצידי אתם יכולים לחדש 300 אחוז פיטורים. אתם אף יכולים לחתום על נייר כזה. אבל לגיבי אין כל משמעות. הוא לא שווה כלום".

היו אנשים שצידדו בעמדתנו, שיש לכבד הסכמים, כמו ראשי הקיבוץ הארצי, ביחוד פרמן ועמירם אפרתי ומנכ"ל העיתון, יוסי הלוברט. [illegible] כי הוא חתום לשלם גם את הפיצויים [illegible] שנשארו

במלאכת הבנייה של הקיבוץ הארצי. עניינם של עובדים אלה עוד מתגלגל בבתי המשפט.

מה שאתה מתאר זה מרד. ראשי התנועה מבודים שיש לכבד את ההסכם ואנשי המחלקה הכלכלית, שתתיחסו מתנגדים?

אינני יודע אם זה מרד, אבל פרמן אמר באוזני הישיבות שאם הדרישות שלנו לא יתקבלו – הוא יצטרף להפגנות שלנו ויחזיק את התפקיד.

אבל הוא לא הצטרף, נכון?

עניינו הפנימים של הקיבוץ הארצי לא כל-כך מעניינים אותנו. ממילא מצבנו קשה. לזכר החברים לא יהיה מקום עבודה אחר ועוד אנחנו צריכים להילחם על הפיצוייים מדוע הקבנו כל-כך הרבה קודבנות מאז 1992 ועוד לפני כן? כדי שיגיע היום ויגידו לנו: "אין לכם עיתון, אבל גם פיצויים לא מבטחיכם"

איזה תמיכה ציבורית קיבלתם במאבק: הסתדרות, מפ"ם, איגוד העתונאים?

מכל הגופים שציינת, רק האיגוד הארצי של העיתונאים תמך בנו תמיכה של ממש. ממפ"ם, שמענו הרבה הצהרות יפות. גם יו"ר מפ"ם, חנן ארז דיבר יפה. אבל מעשים לא היו. לא כדי למנוע את סגירת העיתון ולא כדי להבטיח את הזכויות שלנו. פרט לחברי אלקלעי, אף אחד מאנשי מפ"ם לא התגיים למענו. בהסתדרות, אף אחד לא קם. פרט לחבר הנהגה בימין גנון. אולי אנחנו אשמים. אולי לא הפעלנו מספיק לחצים.

למה לדעתך, היה בין המפוטרים יש חברי הסתדרות רבים?

פניו לאנשים רבים בצמרת ההסתדרות, במועצת הפועלים. להפגנות התייצבנו לבד, יחד עם אנשי איגוד העיתונאים. מכל הפגיות האלה לא קיבלנו תשובה, לא היה איזון ותחר.

גם לא מחברי כנסת, שרים?

אני יכול לציין רק שני חברי כנסת שהתעניינו ורצו לעזור, ח"כ ענת מאור ממפ"ם ויו"ר ועדת העבודה והרווחה, יוסי כץ. כל היתר, יאי.

כמה שנים עבדת בעיתון, איך קבלת את ההודעה על הסגירה?

17 שנה אני כותב ב"על המשמר", כתב לענייני עבודה והסתדרות, בנוסף הייתי כתב לענייני תעשיה, תיירות ותחבורה. ההודעה על הסגירה היתה צפויה, אבל כאשר הודענו על כך ביום שלישי בלילה, כאשר נמסרה ההודעה הרשמית, חשתי כאילו נועצים לי סכין בלב. תבין, "על המשמר" לא היה רק עיתון ולא רק מקום עבודה. "על המשמר" היה גם בית, גם תפיסת עולם וגם חברים. ■

עיתון קטן־גדול

לוי מודב

מותו בגיל 52 של "על המשמר" הוא יותר מאירוע פנימי. הוא סימן וסמל למותה של תקופה ולסיומו של עידן בחברה הישראלית. אבל האמונה בחברה השואפת לשלום, צדק חברתי ושוויון הזדמנויות בלבלי לא מתה ובל עוד היא קיימת היא תמצא דרכים חדשות ובמות אחרות כדי לצעוק את צעקתה

ברתי 12 שנה ב"על המשמר". נפרדתי ממנו בחודש מאי 1990, אולם הוא נשאר חלק בלתי־נפרד ממני כמו מעשרות רבות של עיתונאים שעברו דרכו והלכו למקומות אחרים. "על המשמר" לא דומה לשום דבר שאני מכיר. יותר מעיתון זה היה הלך רוח. יותר מכלי תקשורת זה היה הפגינג יומי. וברקע תלויה כל הזמן הגיליוטינה של הסגירה.

כדי לעבוד בעיתון קטן ועני אתה צריך להיות אופטימיסט חסר תקנה, מאמין גדול בטוב שבאדם ובעל מערכת עצבים חסונה במיוחד. "על המשמר" לא היה מקום עבודה בשביל קרייריסטים. הוא לא שימש מקפצה לתפקידים בכירים ובמה למי שחיפש חשיפה מיידית. הוא היה עיתון אידיאולוגי במובן הטוב של המלה. אף שהיה עיתון מפלגתי – ביטאון מפ"ם ולמעשה בבעלות הקיבוץ הארצי – הוא היה הרבה יותר מזה.

"על המשמר" היה קודם כל כלי ביטוי לעובדיו ובמיוחד לעיתונאיו, שלא הגיעו אליו במקרה. מי שעבד ב"על המשמר" האמין בדברים מסוימים. לאמונה הזאת ניתן ביטוי באופן העריכה, בדרך הגשת החומר, בטלקיצה של החדשות, בהגשתן ובמובן בפובליציסטיקה המיוחדת שלו. "על המשמר" היה עיתון שהאמין בדברים.

הוא האמין בפתרון מדיני לסכסוך הדמים בין ישראל לשכנותיה. הוא האמין שרק פשרה טריטוריאלית יכולה להביא לשלום ורק הכרה בזכויותו של העם הפלסטיני תמנע את המשך הטרור. הוא האמין שאחוות עמים איננה סיסמה ריקה אלא מבטאת תוכן ממשי. לכן היה העיתון חד ועקבי במהלך המו"מ בין ממשלת הליכוד למצרים בהנהגתו של אנואר סאדאת. לכן נתן העיתון במה לפלסטינים, לסעותיהם ועמדותיהם. לכן היה ידיד מר ויעקב לאריאל שרון ועשה כל שיכול עיתון קטן ועני כדי למנוע את מלחמת לבנון. "על המשמר" היה העיתון היחיד, לצדם של פובליציסטים כמו יואל מרקוס ואיתן הבר, כל אחד מהם בעיתונו, שיצא נגד מלחמת לבנון עוד לפני שהיא פרצה.

"על המשמר" היה העיתון היחיד שלא נטוף בימים הראשונים של המלחמה בהתלהמות המלחמתית הכוללת של התקשורת, בבחינת "שקט, עכשיו יורים", אלא אימץ מהרגע הראשון עמדה ביקורתית נגד המלחמה ומסרותיה ונגד האמצעים ששר הביטחון דאז, אריאל שרון, הדמטכ"ל באותם ימים, רפאל איתן, נקטו להשגתן.

"על המשמר" היה העיתון היחיד שהיה לו מדור כלכלי־חברתי שבינו לבין מדורי הכספים והממון של העיתונים המסורתיים אין כמעט ולא כלום. "הכלכלה והאדם" היה שמו של המדור. ואכנס האדם, העובד, היה מרכז ההתעניינות של מדור זה. אחד התעשיינים המובילים בארץ אמר פעם שרק ל"על המשמר" יש מדור כלכלי, בעוד שלכל העיתונים האחרים יש מדורי בורסה.

"על המשמר" ביטא במדור הכלכלי ובעמודיו האחרים, במוספו השבועי "זאתם" ובמוסף השבת שלו את האמונה הבסיסית שאין מדע הכלכלה משהו אובייקטיבי וזר, אלא אחד הביטויים לחיי האדם והחברה. עם זאת הוא לא היה נציג של סוציאליזם דוגמטי, סוציאליזם של מחסור, אלא ביטא עמדות מורכבות ופתוחות יותר שהביעו תמיכה בכלכלה תחרותית עם אוריינטציה חברתית ואחריות לאומית.

"על המשמר" היה עיתון קטן שהתנהג כמו עיתון גדול. מכיוון שלא היו לו אמצעים כספיים כמו לגדולים, הוא חיפש את המקומות ביצירתיות של עורכיו ועובדיו. ואמנם היו ל"על המשמר" כמה חידושים עיתונאיים שהשפעתם על העיתונות והתקשורת היתה מעבר לגודלו ותפוצתו. השפעה זו התבטאה קודם כל במעבר הבלתי פוסק של עיתונאים ממנו לעיתונים וכלי תקשורת אחרים. בית הגידול של עיתונאים אלה, האוניברסיטה העיתונאית שלהם ושלי, היה ב"על המשמר".

"על המשמר" חידש בתחומים שונים ומגוונים. בתחום הלשוני היה אחד העיתונים הראשונים שהקפיד על שימוש בשפה עדכנית ועם זאת תקנית. הסלנג מצא את דרכו לעמודיו, אבל תמיד במסגרת הולמת ומנומקת. לא היו בו תופעות של פריקת עול לשונית המאפיינת כיום חלק מהתקשורת המקומית, אבל היו בו חידושים מקוריים שחלקם אומץ על־ידי העיתונים הגדולים והמסחריים.

מדורים כמו ביקורת עיתונות, מדורים מיוחדים לחו"ל ולכתבים מתמחים, מדור ספרות מעולה עם דגש על שירה, סיפורת וביקורת מקורית, היו אופיינים לעיתון. הפובליציסטיקה, לפחות בשנים שבהן עבדתי בעיתון, מ־1978 ואילך, היתה רחה ותמציתית. הימים של הטרינים הבלתי גמורים של מאיר יערי עם התידיסים לקראת ועידת מפ"ם חלפו עברו מן העולם.

כל זה לא עזר. מספר הקוראים הלך וידד, מספרם של המנויים הלך והצטמצם. מתן אפשרות לבחירה אישית של עיתון יומי במסגרת האינדיוידואליזציה של הקיבוצים פגעה אנושות בחוסנו הכלכלי של העיתון. ההיחלשות הכלכלית, החברתית והפוליטית של התנועה הקיבוצית בכלל ושל הקיבוץ הארצי בפרט כרסמו בשארית הרצון להמשיך ולהחזיק עיתון יומי, גם במחיר מנוחך יחסית. אם אין רצון, כל היתר הוא בבחינת תירוצים. וזה בעצם מה שהרג את "על המשמר". המו"ל של העיתון (הקיבוץ הארצי) אינו רוצה יותר להיות בעלים של עיתון. בדיוק כמו הסתדרות העובדים הכללית החדשה.

לכן מותו בגיל 52 של "על המשמר" הוא יותר מאירוע פנימי. הוא סימן וסמל למותה של תקופה ולסיומו של עידן בחברה הישראלית. אולם האמונה שניתן וצריך לקיים חברה השואפת לשלום, חברה החפצה בצדק חברתי ובשוויון הזדמנויות כלכלי, האמונה הזאת לא מתה. כל עוד היא קיימת היא תמצא דרכים חדשות ובמות אחרות כדי לצעוק את צעקתה. הסוציאליזם החכם, הסובלני לא מת. הוא בנסיגה ודיזנו בריטינג החברתי נמוך ביותר. אבל בחודנו עיד ישוב. אם לא בימינו, אז בימיהם של ילדינו. כי כל עוד יש מקופח אחד ורעב אחד בעולם, הרעיון לא ימות. ■

הטרדה ברמה אקדמית

יעל פיוטביין

שני מקרים שנערכו באוניברסיטת תל אביב מראים כי מאות סטודנטיות נחשפות להטרדה מינית מצד מרצים. למרות זאת, אומרת ד"ר חנה וירט־נשר ממורים הנשים באוניברסיטת תל אביב, שבמשך כשתי שנות כהונתה בפורום הגיעו אליה שתי סטודנטיות בלבד עם תלונה על הטרדה מינית. הן לא רצו למסור פרטים וסירבו להגיש תלונה רשמית

כי סקרים שנערכו באוניברסיטת תל־אביב בשנים 1989 ו־1991 ולא פורסמו עד היום מגלים שהטרדה מינית מצד מרצים ומתרגלים כלפי סטודנטיות היא תופעה שכיחה ביותר.

הסקר הראשון נערך במסגרת עבודת מאסטר בהדרכת פרופסור אזי ברק בקרב 169 סטודנטיות מהחוגים הפרופסיונליים המעניקים מקצוע, כגון משפטים ורפואה, מתוך הנחה שבחוגים אלה תגלות של הסטודנטיות במרצים גבוהה יותר ויתגלו בהם תופעות לא רצויות בשכיחות רבה יותר. הממצאים הועברו למזכירות האקדמית, לריקן הסטודנטים ולהוראה המרכזת של האוניברסיטה בלא שנקבע שום צעד ממשי לטיפול בנושא.

ב־1991 ערכו סטודנטים בהדרכת פרופסור ברק סקר דומה, אך בהיקף גדול יותר, 762 סטודנטיות מכל הפקולטות. עיקרי הממצאים חזרו על עצמם והתבצאות דווחו לריקן הסטודנטים, וגם הפעם לא גילו רשויות האוניברסיטה עניין בממצאים.

הסקרים נערכו במסגרת עבודות מ.א והסטודנטים שערכו אותם כבר קיבלו את התואר. שני הסקרים מבוססים על שאלון אנונימי המקובל באוניברסיטאות שונות באר"ב, כשהמטרה היא לבדוק את היקף התופעה. השאלונים הועברו בכיתות גדולות. בסיום השיעור התבקשו הסטודנטיות להישאר באולם ולמלא את השאלונים. 10 אחוזים סירבו לענות זאת. השאלון כולל מיגוון רחב של שאלות מדורגות בסולם עולה של חמש דרגות חומרה. השאלה הקלה ביותר היא "האם היית אי־פעם בסיטואציה שבה מרצה, או מתרגל, נגע לסטר סיפורים בעלי הטיות מיניות, או בדיחות בעלות אופי מיני". והשאלה הקשה ביותר מתייחסת לאונס.

תופעות קלות של הטרדה מינית

שאלה א' עסקה בנגיעה בסיפורים ובדיחות מיניות. 37 אחוז מהסטודנטיות בסקר הראשון ו־38 אחוז בסקר השני ענו בחיוב על שאלה זו.

שאלה ב': "האם אי־פעם מרצה, או מתרגל העיר כלפיך בצורה בוטה הערות מיניות, בין בפרהסיה בין באופן אישי". 71 אחוז מהסטודנטיות ענו בחיוב על שאלה זו בשני הסקרים.

שאלה ג': "האם אי־פעם היית בסיטואציה שבה מרצה או מתרגל העיר הערות סטריאוטיפיות מיניות. הכוונה להערות כגון: הבנות הן מקצוע לגברים ואשה בית־חולים

זה מקצוע לנשים". 49 אחוז בסקר הראשון ו־30 אחוז בסקר השני ענו בחיוב על שאלה זו.

שאלה ד': "האם אי־פעם היית בסיטואציה שבה מרצה נהג בך בצורה שהגה בגלל מינך, או גילה כלפיך העדפה בשל מינך". 27 אחוז בסקר הראשון ו־22 אחוז בסקר השני ענו בחיוב על שאלה זו.

שאלה ה': "האם אי־פעם מרצה או מתרגל לטש בך עיניים, או קרץ לעברך וגרם לך להרגיש אי־נוחות". 20 אחוז מהסטודנטיות ענו בחיוב על שאלה זו.

שאלה ו': "האם אי־פעם היית בסיטואציה שבה מרצה או מתרגל העיר הערות מפתות בקשר להופעתך, גופך או פעילותיך המינית". 12 אחוז בסקר הראשון ו־9 אחוזים בסקר השני ענו בחיוב על שאלה זו.

סיכום כל השאלות בפרק זה של הסקר העלה שכשני שליש מהנשאלות, במספרים מוחלטים כ־7,000 סטודנטיות, נתקלו לפחות פעם אחת באחת מהתופעות הקלות־יחסית של הטרדה מינית שהועלו בשאלות.

דרגת חומרה ב'

פרק ב' של הסקר עסק בתופעות חמורות יותר של הטרדה מינית. שאלה א' היתה: "האם אי־פעם מרצה או מתרגל התחיל איתך". 10 אחוז בסקר הראשון ו־12 אחוז בסקר השני ענו בחיוב על שאלה זו.

שאלה ב': "האם אי־פעם היית בסיטואציה שבה מרצה או מתרגל ניסה ליזום אתך יחסים מיניים או רומנטיים". 4 אחוזים בשני הסקרים ענו בחיוב על שאלה זו.

שאלה ג': "האם אי־פעם מרצה או מתרגל התנהג כלפיך בצורה שגראתה לך כמנסה לפתות אותך, החניף לך, העיר הערות מיניות, הציע לך לצאת איתו". 5 אחוזים בסקר הראשון ו־9 אחוזים בסקר השני ענו בחיוב על שאלה זו.

שאלה ד': "האם אי־פעם מרצה או מתרגל הפנה כלפיך תשומת־לב מינית שלא רצית בה". 10 אחוז בסקר הראשון ו־9 אחוזים בסקר השני ענו בחיוב.

סיכום התשובות בפרק זה מעלה שכ־20 אחוז מהסטודנטיות, שהן במספרים מוחלטים כ־2,000 סטודנטיות, נתקלו לפחות פעם אחת בהטרדה מינית מהסוג שהועלה בשאלות פרק זה.

דרגת חומרה ג'

בפרק זה של הסקר הועלו שאלות הנוגעות לפיתוי מיני, כאשר המרצה מנצל את מעמדו לפיתוי בציון המופנה כלפי הסטודנטית.

שאלה א': "האם חשת אי־פעם שהגר משותדת בציונים טובים תמורת שיתוף־פעולה מיני עם מרצה או מתרגל". 1-3 אחוזים ענו בחיוב על שאלה זו בשני הסקרים.

שאלה ב': "האם אי־פעם תוגמלת בפועל על־ידי מרצה או מתרגל תמורת שיתוף־פעולה חברתי או מיני". 0.2 אחוז ענו בחיוב על שאלה זו.

סיכום הפרק הזה מעלה שכ־300 סטודנטיות נחשפות לסוגים שונים של פיתוי מיני.

דרגת חומרה ד'

פרק זה של הסקר עסק באיום או בענש מצד מרצים כלפי סטודנטיות, על אי שיתוף־פעולה מיני.

שאלה א': "האם אי־פעם חשת שהגר מאוימת, באופן גלוי, או סמוי על שאינך משתפת־פעולה בעלת אופי מיני עם מרצה או מתרגל". 1.1 אחוז בסקר הראשון ו־1.8 אחוז בסקר השני ענו בחיוב על שאלה זו.

שאלה ב': "האם אי־פעם היית מעורבת בפעילות מינית שלא רצית בה עם מרצה, או מתרגל עקב איומים בענש".

שאלה ג': "האם אי־פעם מרצה או מתרגל הפנה כלפיך תשומת־לב מינית שלא רצית בה". 10 אחוז בסקר הראשון ו־9 אחוזים בסקר השני ענו בחיוב.

סיכום התשובות בפרק זה מעלה שכ־20 אחוז מהסטודנטיות, שהן במספרים מוחלטים כ־2,000 סטודנטיות, נתקלו לפחות פעם אחת בהטרדה מינית מהסוג שהועלה בשאלות פרק זה.

דרגת חומרה ג'

בפרק זה של הסקר הועלו שאלות הנוגעות לפיתוי מיני, כאשר המרצה מנצל את מעמדו לפיתוי בציון המופנה כלפי הסטודנטיות.

שאלה א': "האם חשת אי־פעם שהגר משותדת בציונים טובים תמורת שיתוף־פעולה מיני עם מרצה או מתרגל". 1-3 אחוזים ענו בחיוב על שאלה זו בשני הסקרים.

שאלה ב': "האם אי־פעם תוגמלת בפועל על־ידי מרצה או מתרגל תמורת שיתוף־פעולה חברתי או מיני". 0.2 אחוז ענו בחיוב על שאלה זו.

סיכום הפרק הזה מעלה שכ־300 סטודנטיות נחשפות לסוגים שונים של פיתוי מיני.

גולן. כולם יודעים שהתופעה קיימת. צילום: דן לנאו

שטיירא. מפקן אם הטרדה מינית היא רעה חולה באוניברסיטת תל אביב

בהיקף התופעה. אם מניחים שהסקר משקף את המצב האמיתי, כל אחוז בסקר משקף 100 סטודנטיות ואז עולה שכ־80 סטודנטיות נחשפות לנסיונות מגע לא רצויים מצד מרצים או מתרגלים, 30 סטודנטיות היו קורבנות למרצים או מתרגלים שחשפו עצמם לפניהן בצורה בלתי צנועה, ועשר היו קורבנות למגע מיני שנכפה עליהן בכוח.

ד"ר חנה וירט־נשר מפורום הנשים באוניברסיטת תל אביב סיפרה שבמשך כשתי שנות כהונתה בפורום, הגיעו אליה שתי סטודנטיות בלבד עם תלונה על הטרדה מינית, אבל הן לא רצו למסור פרטים וסירבו להגיש תלונה רשמית. הפורום איפשר לסטודנטיות לפרסם מספר תיבת דואר שאליה היו אמורות סטודנטיות להפנות תלונות על הטרדה מינית, ובעבור זמן מה התברר שאף סטודנטית לא פנתה לתיבת דואר זו. וירטנשר דיווחה על הסקרים שערך פרופסור אזי ברק, אבל מעולם לא עיינה בהם מפני שהם לא הגיעו לפניה: "עמדנו במצב לא נעים. מצד אחד, אנחנו יודעים שיש בעיה מצד שני, אנחנו לא יכולים לפעול בלי בסיס קונקרטי של ממצאים או תלונות". פורום הנשים ניסה לדרבן את האוניברסיטה לנסח תקנון משפטי מחייב המגדיר מה היא הטרדה מינית מצד מרצה או מתרגל, כדי לפרסם אותו בידיעון הסטודנטים, אבל עד כה הדבר לא נעשה.

פרופסור אסא כשר חבר ועדת האתיקה האקדמית שהוקמה באוניברסיטת תל אביב לפני כשנתיים הגיב: "אני מכיר את הסקרים ואף הצעתי שועדת האתיקה תעסוק בהם. הועדה התכנסה בסך־הכל פעמיים מאז מינויה. למיטב ידיעתי, הסקרים נדונו רק פעם אחת בועדה המרכזת של האוניברסיטה בלא שהוסקו מסקנות. הסטודנטיות שפנו לפורום הנשים, פנו אחר־כך אלי וטענו שהפורום לא התייחס אליהן ברצינות. הן הסתפקו בזה שהועלו שמות של מטרידנים ידועים בקרב אנשי הסגל, אבל סירבו להתחיל בתהליך של יחומת חקיקה או הקמת מנגנון שיתמקד בנושא הזה. הן התרשמו שיש בלוק בקרב סטודנטיות לגבי הטרדה מינית. גם האמצעות ביחתר לא מוכנות ללכת להליך משמעתי נגד מרצה מטריד, על־אף שהחיסיון והסודיות הובטחו.

"באוניברסיטאות שונות בארה"ב יש פרופסורית שתפקידה הוא לטפל בתלונות על הטרדה מינית ויש תקנון התנהגות מחייב עם שיניים. המרצים מקבלים הנחיות ברורות כיצד להתנהג בנושא של הטרדה מינית".

פרופסור עמוס שפירא חבר ועדת האתיקה של אוניברסיטת תל אביב: "אר"ב לא נראית לי המודל הנכון. יש לי ספק אם הטרדה מינית היא רעה חולה באוניברסיטת תל אביב. אם אפשר להוכיח באופן בלתי מוטל בספק שזו רעה חולה, אז צריך להיות לזה ביטוי נורמטיבי. מבחינה משמעתית, ניתן לבסס טיעון נגד מרצה על הסעיף הקיים הנוגע להתנהגות שאינה הולמת מרצה. נראה לי שקשה יהיה לבסס תלונה על זה שמרצה קרץ או סיפר בדיחה, אבל אם מרצה נגע בסטודנטית ללא הסכמתה, על זה ניתן לבסס תלונה".

פרופסור ביל פישר מאוניברסיטת מערב אונטריו, מרצה אורח באוניברסיטת תל אביב ועמית חוקר של פרופסור אזי ברק "באוניברסיטאות שונות באר"ב ובקנדה יש תקנונים שונים הנוגעים להתנהגות הולמת בקמפוס וזה כולל גם את הסטודנטים. יש סעיף שבתלונות על הטרדה מינית יש לטפל בצורה אחרת ויש גם סעיפים שהטיפול בהטרדה מינית כבר עבר את הנבול, מפני שהוא נתן כוח רב בידי המתלוננת וכוח אפשי בידי המרצה המתגונן. באוניברסיטה שלי היה מקרה שסטודנטיות התלוננות נגד מרצה על שכינה תלמידה בכינוי "לאקי לוסי". עלה לו הרבה כסף להתגונן בפני התלונה והשם שלו הושמץ מאוד על־ידי אידגונים פמינסטים, בסוף הדרך הוא יצא זכאי. יש לתגר אנשים ביחס לתופעה הזו של הטרדה מינית, גם בסגל וגם בצד של התלמידים, צריך לתת יותר כוח למתלונן אבל גם להיזהר מאוד מציד מכשפות".

פרופסור גליה גולן מהאוניברסיטה העברית דיווחה שבעקבות פעילות של סטודנטיות בתחום ההטרדה המינית קבעה האוניברסיטה נוהל האומר מה היא הטרדה מינית ואיך לטפל בתלונות בנושא זה: "הבעיה היא שהנוהל לא פורסם והסטודנטים לא יודעים עליו. דיברתי על כך עם דיקן הסטודנטים והבטחה לי שבשנתון הבא יבוא הדבר על תיקונו. צריכה להיות מודעות בקרב אנשי הסגל והסטודנטים לנושא. אף אחד לא שש להודות שיש תופעה כזאת באוניברסיטאות, כולם יודעים שהיא קיימת ואסור לנהוג בה מינהג של בת יענה". ■

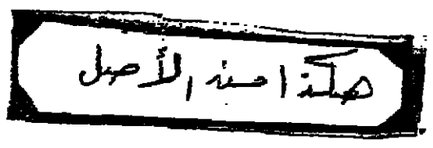

סדאם – במובן הטוב

נרשון קץ, פאריס

זאן פייר שוונמן, מרואיין האינטלקטואל מבריק, מי שהיה ראש האגף השמאלי של המפלגה הסוציאליסטית הצרפתית, מוכר בעולם בעיקר כשר החוץ במשלת צרפת שהתפטר מתפקידו בתחילת מלחמת המפרץ, פשוט משום שהתנגד לה. היה זה קצה (והמני אולי) של הקו"ירה הפוליטית של מעין גוליסט שמאלי זה, שנלחם בקנאות בהשפעה האמריקאית כמו גם בהתקרבות מוגזמת לגרמניה במסגרת איחוד הריבונות האומית באיחוד האירופי.

שוונמן הוא גם ידיד ומעריץ חזק של עיראק ושל מנהיגה סדאם חוסין. לא פלא שתפס שוב את מקומו בתוך הלובי הפרו-עיראקי הגדול בצרפת והעמיד את עצמו בראש אלה שניסו להביא לכינון ערוץ הידברות ישראלי-עיראקי שיזביל אולי ללגיטימציה של עיראק בזירה הבין-לאומית ולביטול הסנקציות נגדה. לשוונמן יש במציאליסט הפרסה למבהיני מפלגת העבודה ובמיוחד לשמעון פרס. באוקטובר ובנובמבר 1994 הוא יצא למסע שליחות-תיווך שהובילה אותו תחילה לבגדד ואחר-כך לירושלים ובמהלכה הביא "שוד בעל-פה" מסדאם חוסין לשמעון פרס. בספר שיצא כימים אלה בפאריס הנושא את השם "ירוק ושחור" ("על איגטריגנס, נפש, דולר") מספר שוונמן על "שליחותו" זו ומביא בראשונה את נוסח "השוד" במלואו בתוך כתב הגנה נלהב על מקומה המרכזי והחיובי הבלתי-נמנע של עיראק בכל הסדר עתידי במזרח התיכון ובין האיסלאם לאירופה.

בפגישתו עם סדאם חוסין, סיפר לו שוונמן כי "התנועה הבאה שלי היא ירושלים. אפגוש שם את שר החוץ של ישראל, שמעון פרס. לאיש יש חזון. זה די נדיר במזרח התיכון. הוא יודע שאין שלום בר-קיימא מהים התיכון עד למפרץ בלי הכרה בזכויות העם הפלסטיני והוא מכיר גם בחשיבותה של עיראק באיזור". עניה לו סדאם כי "אין בכוונתו לשלוח מכתב למר פרס", אבל שוונמן יוכל לחזור באוזניו של פרס, על מה שאמר לו. וזה מה שאמר סדאם חוסין: "עיראק מוכנה אותו ולתמיד בפיתוח ובעצמאות. בכל מקום מתקוממים נגד אלימות וטרור – פרט לעיראק, שם נמצא התירוץ ברשות וביוזמתם של הכורדים ומשיעים. זהו ניצחון לגישת כפל הלשון. עיראק שואפת לשלום וליציבות באיזור. אני מקווה שהיא תוכל לתרום את תרומתה. מפתח השלום במזרח הקרוב הוא גורל העם הפלסטיני. למרות אי-הצדק והתוקפנות שסבלה עיראק, אני רוצה לשמור על אמונה בעתיד...".

הספר "ירוק ושחור" ("על איגטריגנס, נפש, דולר"), שיצא בימים אלה בפאריס, מאת ז'אן פייר שוונמן, מי שהיה שר ההגנה הצרפתי, הוא כתב הגנה נלהב על מקומה המרכזי והחיובי של עיראק בכל הסדר עתידי במזרח התיכון. שוונמן מספר, בין היתר, על ממר שהעביר דרכו נשיא עיראק לשמעון פרס

שוונמן ביקש לצרף לשבח" גם דברים שאמר לו שר החוץ טארק עזיז: "עיראק עברה שתי מלחמות, עם איראן וארה"ב. אנחנו רוצים שלום. לא אנחנו יזמנו את הסכסוך הישראלי-פלסטיני. מבחינתנו זהו סכסוך חיצוני. אין לנו גבול משותף עם ישראל. עמדתנו היא שעל הפלסטינים לקבוע בעצמם את עמדתם. איננו צריכים להיות יותר פלסטינים מהפלסטינים. כמו שממשלות מצרים, סוריה וירדן אחראיות בראש וראשונה כלפי עמיהם. עליהם להחליט בעצמם. אנחנו נמנעים מלמתוח עליהם ביקורת רשמית אך כיצד לא נתרשם מכפל הלשון והאפליה שביישום החלטות האו"ם 242 ו-338. עיראק לא בחרה בדרך הפונדמנטליזם האיסלאמי. היא בחרה בדרך של מודרניזציה. הקנאות המוסלמית היא הנזם העיקרי בעיכוב יציבות האיזור. שורשיה נעוצים בעוני, ביאוש, בתחושת חוסר הצדק... אשר לתהליך השלום, אנחנו סבורים כי הוא נותר מעורפל בגלל המרכזיות שהיא עתידו של העם הפלסטיני".

שוונמן. מסע צלב אנטי-אימפריאליסטי. צילום: אי.פי

שוונמן התרשם בביקור זה, וכך גם אמר לפרס בפגישתם ב-3 בנובמבר בירושלים, כי חל שינוי משמעותי בעמדת עיראק. מנהיגי עיראק מאוכרים עמדות עקרוניות ומשלבים פתיחות וחשדנות לגבי שימוש בדבריהם. הספקנות שהם מביעים מקהה את נכונותם האפשרית לקשרים עם ישראל והתנאי של הסדר "אמיתי" של הבעיה הפלסטינית מטפק צידוק להיזהרותם. למרות הכל שוונמן משוכנע כי העיראקים הגיעו למסקנה שהמפתח לא נמצא בירושלים אלא בוושינגטון. וזאת התפתחות של ממש בעמדתם בהשוואה ל-1990-1991. העיראקים של 1994, אומר שוונמן, נוטים פחות לראות בכל מקום ובעיקר במדיניות האמריקאית את השפעת "הלובי הציוני".

שוונמן אומר כי אינו שותף לדעותיו של פרס על ההתקדמות לעבר עידן "פוסט לאומי במזרח התיכון" (עוד פחות מאשר באירופה, שם, כאמור, הוא מהמתנגדים הגדולים לויתור על הריבונות הלאומית). אך נראה לו, כמו לפרס, ששינוי הכלכלה מאפשר לשנות גם את המנטליות. "איני מאמין, בניגוד לפרס, כי ניתן למחוק לאומים בעיקר אם הם באים תוצר של לאומנות צעירה ועדיין לא בטוחה. אך אני מאמין שאפשר לחבר אותם, ליצור ביניהם סולידריות, כשפרדיקס משותף מאפשר להפריש אותם... סגיאת המדרגיסטים המערבים היא ההתבחשות לצורך בזהות.

שוונמן מספר כי הרצה בפני פרס על מה שראה ושמע בעיראק אך תגובתו לשדר של סדאם, כך נראה, לא היתה נלהבת. "גם אם הקשיב לי בתשומת לב, איני משוכנע ששכנעתי אותו שאפשר לעשות שימוש טוב בשילוב הזהות והמודרניות. צריך יהיה כמובן לשכנע את כל הנוגעים בדבר ליקבל רעיון זה ומעולם לא התבחשתי לקשי המשימה", מעודד את עצמו שר ההגנה לשעבר. "הזיגון של המזרח אומר: אתה אוהב אותי או שונא אותי. אם אתה אוהב את מי שאני שונא, סימן שאתה שונא אותי". שוונמן מקבל איפוא באהבה גם את העויינות נגדו והוא אפילו "מבין שלישראל יש אובסיה להכסיה לפני כל דבר אחר את ביטחונה" – (והא אינו מתיחס כלל לטילים העיראקיים שנתנו על תל-אביב), והוא ממשיך להסביר את עמדת ישראל בעיקר כלפי השותף האסלנטי, שאינו אחוד עליו בלשון המעטה: "היא אינה יכולה להרשות לעצמה בנסבה לומר ברבים דברים שונים מאוד מאלה של הממשל האמריקאי".

אבל הוא אינו מתייאש ממסע הצלב האנטי-אימפריאליסטי הפרו-עיראקי: "אני מטיל ספק בכך שהרעיונות שורעתי יעשו את שלהם. גם לשלום הזיגון משלו. עיראק היא המשך של המזרח הקרוב והיא העשירה ביותר מכל מדינות האיזור. איזה הזיגון יש כמשרמתן עם הבעת' הסורי תוך התעלמות מהבעת' העיראקי? מי יכול לומר שיש הבדלים באופים של משטרים אלה? אם סוריה יכולה לבלוע את לבנון בעוד שעיראק נאלצה לפנות את כוחות – זה משום שאין נפש בלבנון... מי יכול להאמין שניתן לשאת ולתת על בעיית הביטחון האזורי עם סוריה לבדה?" ■

ותודה גם לכם

"תודה לכם", אלבום גירסאות הכיסוי החדש של דוראן דוראן, מציג להקה עם גוונים מסתיעים ושונים. "אנקומיום", אלבום המחזור שיצא השבוע להקת לד זפלין, חושף להקות שונות עם גוון אחד

טל סילבר

בוב דילן, איגי פופ, פאבליק אנמי, לו ריד, סליי אנד דה פמילי סטון, אלויס קוסטלו, הילטון, הטמפטיישנס, לד זפלין וגראנד מאסטר פלאש ומלי מל. כל אלה, ורק אלה, הם האנשים המופיעים על גבי העטיפה המקסימה של אלבומם החדש של להקת דוראן דוראן, "תודה לכם" (או "תודה לך"). כל אחד מהם מיוצג באלבום הזה בשיר אחד, בגירסה של דוראן דוראן לבצע אותו, וכל אחד מהם גדול בכמה מידות על מפרשיו הרחבים. עליאף שגם להם לא חסר וחק בעיסקי הפופ, מה שיגרום בוודאי לקיטונות של בוז כאשר יזכרו באלבום הזה.

וללא ספק מרחבר בבחירה מסקרנת ומפתיעה של אמנים ושירים, מכיוון שאמנים כמו קוסטלו או איגי פופ מייצגים צורים שעד היום לא ציפינו למצוא בדוראן דוראן, וגם הבחירה לטפל בשני שירי ראפ, אחד מהם של להקת הראפ האמריקאית המיליטנטית השחורה פאבליק אנמי היא נוגן חדש ומעורר עניין, שקשה היה לדמיין שקיים בחבורה הזאת, במיוחד לאור התגובה הלא נעימה שהדביקה להם. במחצית הראשונה של שנות ה-80 הגנו דוראן דוראן הבריטים עם להיטי פופ ענקיים בטעם של אליליי נוער מיופיפים ורגל הפוסטרים שלהם דרכה כמעט על כל קיר ממצע של מיליוני בני נוער באירופה, ארה"ב, כל העולם וישראל. במחצית השניה של אותו עשור זוהרם דעך, עד לפני שנתיים. אז הם הוציאו את להיט הענק "אוריגינל דורלר" ושבו במערה לצמרות כל מצעי עולמי אפשרי. אבל שיר נפלא או לא, שלצידו עוד כמה להיטים לא רעים בכלל, לא שינה את תדמית המסטיג, הפופ המצחוקנ מדי, שנרמה ליותר מדי אנשים שהוא מיועד ליותר מדי ילדים, מכדי שהם יתיחסו אליו ברצינות.

צריך לא מעט אומץ כדי להתמודד עם קלישאות רוק בסדר גודל של "ליי ליידי ליי" של דילן או "קריסטל שיפ" של הילטון, ולדוראן דוראן יש כמות בלתי נדלית של עיניים שרק מחכות לראות אותם נופלים. אלבום גירסאות הכיסוי של דוראן דוראן הוא לא יוצר, אבל גם בכלל לא פוחד, מאלבום טוב. סימון לה בון, הזמר, וזה לא יעזור לאף אחד, הוא מגיש פופ מצוין, והזמרנות של דוראן דוראן הנוצצת והפומפוזית מתבטאת בתקליט הזה רק בבחירת השירים. יש לזה משמעות עצומה. אבל דוראן דוראן כמבצעת הולכת ומאבדת את היזמרות שלה, וזה יפה. במקום להנחית אגרוף פופי מלוקק על השירים, הם פשוט נשמעים כמו מעריצים, שבאמת אומרים תודה לאמנים שהם אוהבים. אף ביצוע כאן אינו מתרומם מעל המקור, למעשה אף אחד מהם אינו מחקרב לשם אפילו, אבל יש כאן זן נעים ומחמיא, שמספק כמה רגעים של לא יותר ולא פחות מכיף פשוט. זה לא מזהיר וגם לא מרוכם רחב, אבל גם זה, סליחה, סליחה, גם זה נחמד מדי פעם.

וזה לבטח עדיף בהרבה על אלבום המחווה המביך, המשעמם, שיצא השבוע להקת הרוק המנוחה לד זפלין. "אנקומיום" (שיר הלל, שבח) הוא אסופה של אמנים שונים, רובם מהשורה הראשונה של אמני הרוק החדשים המצליחים היום בארה"ב, שמבצעים כאן, כל אחד בדרכו ולפי בחירתו, את אחד משירי של אותה להקה. לד זפלין היתה הזל מסוף שנות ה-60 ובמהלך שנות ה-70, והלהקה שהביאה לעולם את סינגון הרוק הכבד, חיברה אותו אל הרעיונות אבר בלה ואל מוסיקת הפולק האנגלית והיתה אחד ההרכבים המהפכניים, העשירים, הטוהרים, ורבי ההשפעה וההשראה שידע עולם הרוק. הגיטרה החשמלית הכבדה והמוטפסת של ג'ימי פייג' ודעיונות ההפקה המבריקים שלו שינו לעד את פני המוסיקה העולמית, ועל אף שאחריהם צמחו אינספור הרכבי רוק ורוק-כבד שונים ומשונים, הם הם ממשיכים עד היום להוות מקור השראה להמוני מאזינים נוטפים, שנחשפים למוזיקה שלהם רק עכשיו, דבר שיישמך בוודאי גם בעתיד. השנים יוכיחו שהגבולות שהם חצו יחד עם ג'ימי הנדריקס הארוו אותיהם של לא מעט אמני רוק חשובים ומשפיעים בעצמם, וגם את של אלה שבעטו בהם. ג'ני ליידון, לשעבר ג'ני רוטן, שהיה מנהיג להקת הפאנק הזוטרה של כל הזמנים, "אקזוט הסקס", הוא רק דוגמה אחת.

לכן זה עצוב ומעצבן כל-כך לשמוע כמה נטול השראה כנראה גם את "דייר מייקר" ללהיט חביב, לטרות סתמיות הביצוע שלה. ודוזקא הנרי רולינס, אחד האמנים הנגרים שפועלים בערבות הרוק האמריקאי, נשמע כאן כמו עוד אחד מהחבורה המאולצים, שלא משנה כמה חזק הם יפתחו בתקליט הזה את אפקט הריסטורשן שלהם, שום דבר לא יקרב אותם לגישות מלאות הרעב ולאנרגיות המטורפות שהביאו איתם לד זפלין כלכך בסבעיות.

קטע מעטיפת התקליט "תודה לכם". לא יותר ולא פחות מאלבום טוב

קשה לפסוק לגבי הראוי של רובנס פלאגנס, סולן לד זפלין בעצמו, יחד עם טורי אימוס, שמבצעים בעדינות את "ראון בי דה טיטיד". זה אמנם ביצוע יפה למדי, אבל ביחס למקור זה לא ממש משמח. ויש גם עוד רצועה אחת, בריטית דוזקא דוראן דוראן, כן, הזם, עושים את "ת'נק יו", שמופיע בגירסה ארוכה יותר גם באלבומם הפרטי החדש (וגם נשא את שמו). ודוזקא הם, חנונים גדולים בנושאים של מערבי הנרי רולינס ושאר החבורה האמריקאית המתלהמת ב"אנקומיום", דוזקא הם מבצעים בחומר יומרתי שכלכך נדיר למצוא כאן את השיר הזה, ומוכיחים שמיבשי השיר השמרשים שלהם עדיפים בהרבה על היומרות המיבשות חסרות הביטוי של ילדי הנראנג' האופנתיים שסביבם. ■

כשאוסטרליה מפסידה, הוליוד מרוויחה

המרטים שהאוסטרלים עשו בשנות ה-70 וה-80 היו חזקים בתיאור אופי, אבל מגמתיים ולעתים במעט פשטניים בפרשנותם המחודשת להיסטוריה האוסטרלית. לעומת זאת, טובי המרטים של שנות ה-90 עוסקים בשאלות עכשוויות שנויות במחלוקת, בדרך רעננה ולא נוסחתית

"אקנומיסם" מיוחד ל"דבר"

במלל הרב על הכניעה התרבותית שהתחלפה ביהירות תרבותית יש הפרזה. אבל אין ספק שיוצרי הסרטים האוסטרלים מהלכים היום בצער רענן, שעה שרצף של סרטים אוסטרליים מעולים – ביניהם "אולם נשפים", "עדות עיוורת" ו"פרסילה, מלכת המדבר" – מלהיב את הציבור ואת המבקרים כאחד. הלהיט האחרון הוא "חתונתה של מיריאל", פנטסיה על שידי אבבא ועל תחנות לבנות, בבימוי של פול הוגן (לא זה של "קרוקודיל דנדי"), שתוקרן בהצגת בכורה מלכותית בלונדון ב-21 באפריל.

מה, אם כן, החידוש? האם דברים כאלה לא קרו בעבר? התשובה היא כן ולא. כן, מבחינה זו שלפני כמה שנים התחיל דור חדש, והיום מתבגר, של במאים אוסטרלים ליצור סרטים ששבו את דמיונם של רבים – פיטר וייר עם "פיקניק בצל ההר" (1975) ו"גליפולי" (1981), גיליאן ארמסטרונג עם "הקו"ירה המוזרה שלי" (1979), ברוס ברספורד עם "נחשול מוראנס".

אבל התשובה היא גם לא, במובן זה שאותם סרטים שנים מאוד מן הסרטים של היום. לכנות את קבוצת הסרטים הישנה "דרמות של תלבושות" יהיה חטוף וגס, אבל אלה סרטים המכרים אחורנית. האוסטרלים השתולו או להשלים עם מורשתם הבריטית, ולהתנער ממנה. במרינה שהיתה ידועה בצניעותה, הצנוחים הוכו סוף-סוף על-ידי ממשלת הלייבור הרדיקאלית של גו ויטלאם: ניתנה הקצבה ממשלתית לסרטי עלילה, ויוצרי הסרטים האוסטרלים מלאו מרץ.

הסרטים שהם עשו בשנות ה-70 וה-80 היו חזקים בתיאור אופי, אבל מגמתיים ולעתים כמעט פשטניים בפרשנותם המחודשת להיסטוריה האוסטרלית. ב"נחשול מוראנס", סיפור "אמיתי" מימי מלחמת הבורים, חיי חיילים אוסטרלים מוקרבים על-ידי הבריטים על מזבח ה"ריאלפוליטיק". ב"גליפולי", קצינים בריטים לוגמים תה ומפטפטים מתחת לצוקים, בזמן שמיסב הנוער האוסטרלי נקצר על-ידי תותחים תורכיים. "הקו"ירה המוזרה שלי" ו"פיקניק בצל ההר", סרטים מצוינים, תקועים גם הם בעבר. הנשים בסרטים אלה רחוטות בבגדי התקופה ובמוסכמות ויקטוריאניות מחניקות. אפילו ב"הביגון של ג'ימי בלאקסמית" (1978) של פרד שפיסי התוצרה היא של תצלום בגון חום-אדמדם. הסרט מעביר את הכעס על התאכזרותם של האוסטרלים אל האכזריים מן הזהה אל העבר.

לעומת זאת, טובי הסרטים של שנות ה-90 עוסקים בשאלות עכשוויות שנויות במחלוקת. הם גם מצליחים איכשהו להיות "פוליטיקלי אינקורקט" (כלומר, נוגעים את האופנה הפוליטית) ואף-על-פי-כן המאניים. קשה, למשל, לתאר לעצמנו סרט כמו "פרסילה מלכת המדבר", עם מלכתיה הבחנחות להחפיר, פליציה, מיצי וברנארד, נוצר בהוליוד. ואולם, הבמאי שלו, סטיפן אליוט, מצליח להביא את צופיו למצב שהם צוחקים עם, לא על, דמויותיו המצועצעות. "The Sum of Us", סרט שביים על-ידי קרין דאולינג וג'וף ברסון (איך זה שהשניים ביימו יחדיו), הוא תביעה לסובלנות כלפי הומוסקסואלים וגם סיפור מצחיק/עצוב המתאר כיצד אב שהתאלמן ובנו ההומוסקסואל ממרדים זה לזה את חיי האהבה.

ג'וסלין מורהאוס נועות עוד יותר ב"עדות עיוורת". היא הופכת צלם צעיר ועיוור (כך) לאכזר-שנאה ומניפולטיבי לא פחות מן האשה אחותו-הדיבוק. אבל גם סרט זה הוא קריאה לסובלנות – הפעם כלפי ידידים שבהכרח מאכזבים אותך. סובלנות היא נושא ספרו גם ב"דרך לדקר" של באז לורמן, הזוכה להצלחה קופתית גדולה מעבר לים. רקדן נשפים אוסטרלי צעיר מנצח באליפות האוסטרלית על-ידי התרסה נגד הרעות הקדומות המלעיגות של החוג הישן נגד צעד-ריקוד ונשים ומנהגים נכריים מחורים.

פחות אופנתי ממילא, "מלאכים רעים" מאשר שמו שונה בחדלארץ ל"דעקה באפילה") מציג כת דתית באחד נפים. הסרט, בכיכובה של מריל סטריפ, מספר את הסיפור המפוסמרהים על ליידי צ'מברלין שהורשעה ונכלאה שלא בצדק על רצח תינוקה. העולל נגרם על-ידי דעות קדומות. היה זה בעיקר בגלל קנאות עיוורת נגד "בנסית היום השביע" של האורונסיסים שחבר הבוטבעים (ואוסטרלים רבים) סירבו להאמין לתיאור של צ'מברלין כיצד נוחסף תינוקה על-ידי כלב דנגו. היא נשלחה לכלא, ושוחררה רק כשראיות חדשות הוכיחו את חפותה כעבר לספק סביר.

רוב הסרטים בגל הנוכחי נפלאים ברענוותם ואינם נוסחתיים. הם לא יכולים היו להיעשות על-ידי במאי אמריקאי או אירופי. ואכן, ויטלאם לא לגמרי מגזים כשהוא אומר במכתב לאוסף מאמרים על תולדות הסרטים האוסטרליים:

"הקולנוע הוא חיד-במינו מבין האמנויות באוסטרליה בכך שהוא חייב רק מעט להשפעת ההתפתחויות בחוץ לארץ. זהו, בעיקרו, גידול מקומי. פרט להמצאה של מכונת הקולנוע עצמה, הקולנוע האוסטרלי צמח ללא עזרתן של מדינות אחרות בכיתור של תרבות מקומית מתבקשת".

יש, ככל מקום, מסורת ארוכה של אוסטרלים מן הסרטים המבריקים המבקשים תחילה ועושר מעבר לים בתחומי יצירה רבים ושונים ומשכיבנא רק על חפרס מזרחן, על קליב ג'יימס, על סידני נולאן, על פיטר קארי, על ג'רמיין גריר, על באז' הבפרס, על ב'יימס וולפנסון ועל רבים אחרים). למה לא יגהנו כך גם יוצרי סרטים?

רוב במאי הקולנוע האוסטרלים שפרצו לזירה לפני עשור או שניים עיקו כאן להוליוד, ועם הצלחותיהם נמנים "הנהג של מיס דייזי" של ברספורד, "בית רוסיה" של שפיסי, וכן "העד" ו"ללכת שבי אחורה" של וייר. אחדים מן הבמאים הרשים כבר זוהרים בעקבותיהם. וכשהם עושים זאת, הנפסד של הקולנוע האוסטרלי הוא שוב הרוח של הוליוד. ■

מציגה מתוך "עדות עיוורת". קריאה לסובלנות כלפי ידידים

מציגה מתוך "פרסילה מלכת המדבר". קשה לדמיין סרט כזה נוצר בהוליוד

ՀԱՅԱՍՏԱՆԻ ԵՐԱԶՈՒՅՆԵՐԸ

ՀԱՅԱՍՏԱՆԻ ՄԱՍ ԼՈՒՐԵՐԸ ԼՈՒՍԱՆԼԵՆ:
ՄԱՐԴԻՈ ԵՐԱԼՆՀ ԱՌԱՄՈՒՍ ԱՍԼԻՍ
ԼՈՒՐԵՐԻՆ ՄԱՍԻՄՈՎ ՈՐ ԵՐ ԱՇՄԼ
ՀՄՈՒԵ ԱՍՈՒԵՐՈ ԵՐԱՍԼ՝ ՀԵ.
ԱՌԱՄՈՒՍ ԱՍԼԻՍ ՀԱՅԱՍՏԱՆԻ ԵՐԵՈՅ
ԼՈՒՍԱՆԻՆ ԼՈՒՐՆ ԼՈՒՍԱՆԻՆ ՀԱՅԵՐԱՍ

ԼՈՒՍԱՆԻՆ ՀԱՅԱՍՏԱՆԻ ԱՌԱՋԻՆ ԱՆԳԱՄ ՄԻ ԵՐԵՄԻՆ ՀՆ
259 Ա.Մ ՄՄԵՐԻ ԱՍԱՍ ՀԵՐԵՄ ՀՆ ԼԵՆԻՆ
ՀԱՅԵՐԵՆԻՆ ԱՌԱՍԻՆ ՀԵՐԵՄԻՆ ԱՌԱՍԻՆ „ՀՈ
ԼԱՌԱՄԸՍ Ա.ԵՐԵ.՝ ԱՆԸՆՏՐՈՒԹՅԱՆ ԱՌԱՍԻՆ
ԵՐԵՄԻՆ ՀՆ ԱՄՍԼ ԼՈՒՄ ԼԱՌԱՄԸՍ —
ՀԱՄԱՐԱԿՈՒ: „ՀՈ 05 ԱՂԼ Ա.Մ ՄՄԵՐԻ ՄՀ
ԵՐԱՅԵԼ ՄՀ ԵՐԵՆ ՄՀ ԱՆԱՀ ՄԼԻՍ ՄԱՅԱԼ

ԱՀ. ԱԼԱՅԱԼԺՆԻՈ ՍԻԱՀԻՈ ԵՈՎԱՅԱԼ՝ ԼԱՀ. ԱԼԱՅԱԼԺՆԻՈ ՍԻԱՀԻՈ ԵՈՎԱՅԱԼ

ԵՐԿԵՐԻԼ ԼԱՅԱԼԻՀԻՆ. ՀԱՅԱՍԻՍ ԱՍ ԼԻՀԼՈՒՈ ՀԻՀԱՅԱԼ: ԵՈՄԻ ԼԻՀԻ

ԳՈՒՆ ԼԱՍԵԼ ՄԻ ԿԱՀԱՍ ԼԻՆԻ ՀԱՅԵՐԻՆ:

ԱՌԱՋԻՆ ՀԱՅԱՍՏԱՆԻ ԱՌԱՋՆՈՐԴ ՀԱՅԵՐԵՆԻ ԱՌԱՋԻՆ ԱՆԳԱՄ ՄԻ ԵՐԵՄԻՆ ՀՆ
259 Ա.Մ ՄՄԵՐԻ ԱՍԱՍ ՀԵՐԵՄ ՀՆ ԼԵՆԻՆ
ՀԱՅԵՐԵՆԻՆ ԱՌԱՍԻՆ ՀԵՐԵՄԻՆ ԱՌԱՍԻՆ „ՀՈ
ԼԱՌԱՄԸՍ Ա.ԵՐԵ.՝ ԱՆԸՆՏՐՈՒԹՅԱՆ ԱՌԱՍԻՆ
ԵՐԵՄԻՆ ՀՆ ԱՄՍԼ ԼՈՒՄ ԼԱՌԱՄԸՍ —
ՀԱՄԱՐԱԿՈՒ: „ՀՈ 05 ԱՂԼ Ա.Մ ՄՄԵՐԻ ՄՀ
ԵՐԱՅԵԼ ՄՀ ԵՐԵՆ ՄՀ ԱՆԱՀ ՄԼԻՍ ՄԱՅԱԼ

ԳՈՒՆ ԼԱՍԵԼ ՄԻ ԿԱՀԱՍ ԼԻՆԻ ՀԱՅԵՐԻՆ:

ԱՌԱՋԻՆ ՀԱՅԱՍՏԱՆԻ ԱՌԱՋՆՈՐԴ ՀԱՅԵՐԵՆԻ ԱՌԱՋԻՆ ԱՆԳԱՄ ՄԻ ԵՐԵՄԻՆ ՀՆ
259 Ա.Մ ՄՄԵՐԻ ԱՍԱՍ ՀԵՐԵՄ ՀՆ ԼԵՆԻՆ
ՀԱՅԵՐԵՆԻՆ ԱՌԱՍԻՆ ՀԵՐԵՄԻՆ ԱՌԱՍԻՆ „ՀՈ
ԼԱՌԱՄԸՍ Ա.ԵՐԵ.՝ ԱՆԸՆՏՐՈՒԹՅԱՆ ԱՌԱՍԻՆ
ԵՐԵՄԻՆ ՀՆ ԱՄՍԼ ԼՈՒՄ ԼԱՌԱՄԸՍ —
ՀԱՄԱՐԱԿՈՒ: „ՀՈ 05 ԱՂԼ Ա.Մ ՄՄԵՐԻ ՄՀ
ԵՐԱՅԵԼ ՄՀ ԵՐԵՆ ՄՀ ԱՆԱՀ ՄԼԻՍ ՄԱՅԱԼ

ԳՈՒՆ ԼԱՍԵԼ ՄԻ ԿԱՀԱՍ ԼԻՆԻ ՀԱՅԵՐԻՆ:

ՄԱՍԻՆ ԵՎ ԱՆՏԱՌ ԱՂ ԱՅԴՊԵՍ ԱՌԱՋԻՆ ԱՆԳԱՄ ՄԻ ԵՐԵՄԻՆ ՀՆ ԼԵՆԻ

פועלי כל העולם: המאמן הוא עגול

דבר אחר

המערכת
דני קרמן, שלמה נצר,
יאיר גרבוז, אבנר אלחסיד,
חנוך קרמן, אורי קרמן,
תירוש איזנברג, אליהו שרייבר
(חתולי) האבנר קץ – אלא מה.
מופעת אורות: רובי ריבלין

המוסף הסאטירי הנמרץ ביותר במדינה • גיליון מספר 580 • 31 במרס 1996 • כלים בארד ב'תשנ"ה • מגילון מוקדש למצב הרוח הלאומי שעומד במעם הראשונה מתוקף לרמה של הזילו

המפלגות בישראל כולן ביחד וכל אחת לחוד מודיעות:

החלה מערכת הבחירות: מהיום ועד יום הבחירות ועד בכלל, הציבור איננו טיפש!

רק עוד **553** יום לבחירות

קונצנזוס

סבא שלי, זכרונו לברכה, היה תמיד אומר לאבא שלי, זכרונו לברכה: „תגיד לבן שלך לעולם תקנה בירידות ותמכור בעליות".
חקיצור, חשבוע קניתי את מצב הרוח הלאומי ומכרתי את ביבי נתניהו.

הצוק

אלף	בית

א: שמעת שהרב גורן חיבר תפילה מיוחדת להעלאת מצב הרוח הלאומי?
ב: הרי הרב גורן כבר מת.
א: והמצב רוח הלאומי חיי

אלף	בית

א: קראת שביבי אמר, שרבין נפל על הראש?
ב: קראתי.
א: נו, ומה אתה אומר?
ב: שאני בטוח שביבי אף פעם לא יפול על הראש.
א: למה?
ב: אם הוא לא נפל על הזין, הוא בטוח גם לא יפול על הראש.

אלף	בית

א: קראת שראש הממשלה אמר שהליכוד הוא סייען של החמאס?
ב: קראתי.
א: נו, ומה אתה אומר?
ב: אני שואל למה רבין לא אמר שהחמאס הוא סייען של הליכוד?
א: כי הוא לא רוצה להתגרות בחמאס.

אלף	בית

א: דוקטור, כמה נשאר לך לחיות?

אלף בית

א: תגיד, שמעת שרבין מדבר מהבטון?
ב: כן, שמעתי, מהבטון של הבר.

חתול עם זנב אחד נולד במושב זנוח

נולד

משפחתו של צעיר שנהרג בתאונת אופנוע, תרמה את השנים שנשארו לו עד הפנסיה, לצורך הקטנת ממוצע תוחלת החיים למען הצלת קופות הפנסיה.

מת

רבין מתוודה בראיון מיוחד ל"דבר אחר":

כל הזמן פיגועים, פיגועים, פיגועים. כבר השתעממתי מרוב פיגועים. לכן, החלטתי לקלל את ביבי.

ציטוט

"מכונית ישראלית גנובה לכל פועל ערבי פלשתיני"

שמעון פרס לאלפי עזתים, עם הנחת אבן הפינה לפארק התעשייה

הכל בגלל העלייה בתוחלת החיים

בגלל העלייה בתוחלת החיים, נוצר הגרעון הגדול בקופות הפנסיה, ורבין ירוץ בבחירות הבאות.

לווין,
שוב הביתה –
סלחנו על הכל!

החברים מהטכניון

הבחירות בקצה המנהרה מוסף מיוחד לסיקור בחירות '96

רק עוד **553** יום לבחירות

אם הבחירות היו נערכות היום, כבר לפני שנתיים היתה מתחילה מערכת בחירות

סקר

ברגע האחרון

דובר מפלגת העבודה: מפלגת העבודה לא מתכננת את צעדיה בשום פנים ואופן לפי תוצאות של סקר זה או אחר, אבל מכיוון שאין תוצאות של סקר אחר, אז נפעל לפי התוצאות של סקר זה.

ברגע האחרון

בנימין נתניהו יושב־ראש האופוזיציה מאמין שניצחון בעוד שלושה־ארבעה סקרים ייחשב בעיני הציבור כעבר צבאי מפואר.

סקר

רוב הציבור נמצא במצב רוח כזה, שאין לו אפילו מצב רוח לקחת את הכסף שהממשלה נותנת לו בשביל להעלות לו את מצב הרוח.

סקר

סקר חדש קובע: התחזק אמון הציבור בטירור. 70% מהציבור בישראל מאמינים בפיגועים.

כך עולה מתוצאות הסקר, לפיו מתברר כי הציבור בישראל איבד את אמונו - בתהליך השלום.
עוד עולה ממימצאי הסקר, כי רק אם תקום מפלגה חדשה אשר תציע מלחמה כוללת במקום טירור ממוזר, תקטן תמיכת הציבור בטירור.

מומחה לענייני בחירות:

תוצאות הסקרים האחרונים אינם עדיין תוצאות המירגם, אבל בינתיים הן תוצאות האמת.

למכירה
לרגל נסיעה
200 קולות מלחים
שעשויים לחטות
את חכף
לפנות לטופאי.

מצביעי העבודה	מצביעי הליכוד	הקולות הצפים
בירדן	בטורקיה	בספינת האהבה

ברגע האחרון

רוב חוסם המתנגד לבחירה ישירה של מפלגות מסתמן בקרב רמון ונתניהו

בשטחים

בליכוד חוששים ש"המהנדס המבוקש", יחיא עאייש, ייתפס לפני הבחירות

רובי ריבלין:

החמאס לא ירוץ לבחירות כדי לא לפגוע בסיכוי הליכוד לזכות

ברגע האחרון

עדיין לא נספרו קולות החיילים, אבל כבר נמצאו שניים שהצליחו לנחש 15

בחירות של אמיצים
מפלגת העבודה – כנגד כל הסיכויים
רבין עבודה

רק מי שבגד פעם יכול לזהות
בוגד אמיתי

הרוב
מצביע לרע
במיעוטו
רבין עבודה

להחליף את השלטון בכל מחיר
גם אם הוא גבוה

התלם הארוך – קטוע

נחמן רז

מוקי צור: "התשמע קוליי" עדן: אברהם שטרית, הוצאת עם עובד, 1995.

עם של הספר "התשמע קוליי" הייתי הן המילים הפותחות משירה של רחל: "ומרגוה". זו השאלה, שהיא התובה הראשונה שבשיר, מסמנת מצב־נפש של אי־ביטחון ואי־ודאות ומרכזמן צפיה מתוחה להיענות, לקשר. והצפיה הזו לזר, למקום, מחייבת קשב דרוך, האזנה מרוכזת לקליטת כל צליל והד מזה שאליו מכוון קולה של המשוררת.

כך גם בספר הזה. כל רשימה בו, כל מאמר, שיחה, הרצאה ומכתב יש בהם חיפוש אחר ההיענות, בקשה לתשובה, ייחול לתגובה.

הקורא כמו מוזמן להגיב, להשתתף. הדברים אינם נשלחים כך סתם לחלל הריק, האילם. גם לספרים אחרים שלו נתן מוקי שמות הלקוחים מתוך שירה של רחל. ואין בכך תימה. העולם שבו משוטטת רחל הוא עולמם של אנשי העליה השניה והשלישית, בעיקר, וחפשיהם ולבטיהם, יראשם ואהבתם, פרשיותם והרעותיהם. כך – לספרי אלבומו, שהוציא יחד עם אלישע פורת ותאיר זבולון, קראו "כאן על פני אדמה", מתוך שירה הידוע של רחל, שהמשכו המוכר: "לא בעבים מעל..." – "לא ערפילי מזר", "היום המומש ביד" וכדומה. לספרו על צבי שץ קראו "אביב מוקדם", לספרו על משפחת ישראלי מכנרת, בדציון חזיה קראו "על שפת אגם סואן" – כולם משפטים מובאים משירה של רחל, חוזרים המקשר ביניהם הוא אותה נקודת־המרכז של לבטי ההיאחזות, בקרקע העמק הזה, בנוף הזה, באקלים הארץ הזו.

אבל מרחבי החיפוש אחר קשר־יחוד, חיבור־רעיון וקרבת־נישה לעניינים המרכזיים של חיינו בארץ וחיי עמנו לתפוצותיו: רציונות הציונות, החולוציות, הלאומיות, האמונה – מה הם אומרים להם ולנו – כל אלה מתפתלים ונפרשים על פני תקופות ועולמות רחבים מאוד, וגם משם, מן העולמות ההם, מצפה מוקי להד, לתגובה. גם שם הוא מבקש אחר הקשר, אחרי איזה צינור מחבר, אחרי מגע חיוני, מפרה, מעודד ומפעיל.

צורת ההתבטאות של מוקי מתייחדת בכך שהיא עוסקת לא ברעיונות מופשטים, ויהיו מעניינים ככל שיהיו. תמיד מתחבר אצלו הרעיון עם האדם, עם האיש שיש לו שם ויש לו ביוגרפיה ונתלי־חיים ומראה־פנים ולבטי־נפש ופרפורי־אמונה. ואהבה ויאוש ותקווה ותמיד הוא נמצא בחיפוש, בבקשה אחרי איזו נקודת־משען, הנותנת טעם ומשמעות לכל הדברים, ולשונו של מוקי: "קורות העם היושב כאן בארץ מעניינים אותי כאוסף בלתי־גדלה של סיפורים של יחידים, בעל משמעות לאמיתם לא פחות מלמתנסים בהם. מחויבת־ראיה זאת אני בוחן גם את ההיסטוריה של הציונות ושל הקיבוץ, כסיפור עלילותיהם האישיות של משפחות ואנשים. הרעיונות והאידיעים משחקים תפקיד מכריע בעיצוב המפה של היסטוריה זו, בשרשוש הקאורדינטות העוחרות בפעמת ובהתמצאות, אך אינן יכולות לבוא במקום הסיפורים עצמם" (עמ' 213).

האנשים שאת סיפוריהם הוא מספר ודרכם הוא משקיף גם על תקופה ועל מעשים, לעולם אינם הופכים אצלו לדמויות על־אנשיות, למשול אגדי, שלא מן העולם הזה.

המיוחד בסיפוריו של מוקי הוא בכך, שהקורא מוזמן בהם להתלוות למסע הנפש־האישי של המספר והמסופר, מתוך הזדהות וגמהה עם מצבו ועם מעמדו. גם בכך, אולי, עדים המוצר המיוחד של הסיפורים. הקורא חש את ה"גיבור" באדם בשר־ודם, נאבק, נכשל, מתייאש וחוזר ומתעבר ונאחז במעשה הזה, וכך הופך הקורא לקורבן, המטמיע בתוכו בדרכים בעלמות איזה כוחות של התגברות ושל יצירה ושל עמידה. כי תמיד הוא חוזר אל נקודת־העמידה, הזיהה, העשיה, שיש עימה בניין וחיים.

כדרכם של הסידים נוהג מוקי להשתמש הרבה באנקדוטה, בסיפורי מעשיות, בתיאורי־קורות קטנים, שהרבה תמוך חכם עולה מהם לא פעם. וכדרכו יש בהם גם מיסוד המדרש מיסוד הפרשנות. הסיפורים משובצים בהרשימותיו כתמונות צבעוניות, והופכות את אסופת הרשימות הזו לאלבום עשיר ומגוון.

לשון הרשימות היא מעין פרוזה־פיוטית, מעין ציורוף מיוחד של הגות ושירה, ציור ומעשה. למשל: "לו היו בונים עתה גורן באום־בלנתי, אני אולי לא היה יכול לראותה. היא היתה מסמרת בצל עצי התמר הנאים, מטעי האבוקדו והפרדסים, ציצור המים הגדול ושלל עצי־הנוי שמילבו את העמק. הסתרת הגורן באום־בלנתי היא תוצאה של הצלחה בת־שנים. אך בעקבותיה בא גם טשטוש. הגורן היתה סמל בולט, ברור, חד־משמעי. היא אירגנה את הנוף, מיקדה אותו. עתה הוא עשיר ומפוזר. הגורן סבלה מעודף אור, שהפך לחום מתיש, לתקווה בלתי־משגשגת. העמק הירוקדורך, המנוסה יותר והליברלי, צפוף ומבולבל יותר". (עמ' 279) כך, בקטע קטן זה, מרוכז הרבה מן ההווה העכשווית של עמק־הירדן ושל יישוביו, שינויי הנוף, הצמיחה, ההתפתחות המשקית, הניסיון האנושי והבלבול הרוחני...ובהמשכה של אותה רשימה "את הגורן של אום־בלנתי אין רואים: התלם הארוך – קטוע. האם גם עתה תישמר הפרספקטיבה ויכולת ההכרעה והרצון להקיף הכל ולהיות אוראיז עתה צריך המפעל להפוך לתרבות. היחד אינו עובדה אלא אתגר מסוכן. ואף על פי כן, גם אחר צריך, גם קבוצה־מדינה וגם ראיה רחבה". (עמ' 280).

ואותו סיום־סיכום נובע ונמשך מתוך תמונה אחרת: "ראיתי תמונה בעין־גב. התמונה מצחיבה, ישנה. לפני הרבה שנים צולמה. כאן: אנשים צעירים מקיפים במעגל שתיל עץ, מן הראשונים במקום, ודוקרים הורה. השתיל נמוך, האנשים הגבוהים. השתיל חלש, האנשים הצעירים ומלא־הכוח. יש בתמונה משהו מעודד רחמים, איזו יתומות של צעירים שחיים ללא צל, שקומתם ענקית, אך היא עומדת בדידה מול הרים חשופים".

ודרך הציורים האלה כבשא מוקי צור את כל הפרובלמטיקה של התמודדות האדם עם הטבע ועם עצמו. כי הרי לאחר שכביכול הצליח במאבק, והעמק כוסה עצים וירק, ובתים ואנשים – נשאר האדם מבולבל, מעורר רחמים. אבל הבלבול הזה אינו מביא אותו לחולשת־דעת. הוא מעודד וקורא להתמודדותו הספר מפגיש את הקורא עם אנשים ותקופות, עם רעיונות ונסיונות, החל מחלוצי העליות הראשונות ובהם אנשים מיוחדים במקוריותם וייחודם כגון: נ. נפתולסקי ומשי, וסלוצקין וברשכין ואחרים, דרך אנשי־הדור ומורי התקופה־כמה: א.ד. גורדון, סבנקין ומאיר יערי, ובריל, ו.ח. ברנר, ועגנון, ורחל כצנלסון ושזר ורחל המשוררת ואחרים, אבל הוא מצוי גם בעולמם של מ. בובר וג. שלום – מבקשי־דרכים חדשות ביהדות ובציונות, והמתעצמים עם השאלה: התיתכן יהדות שאינה אורתודוכסית, ואיך? ומה בין ציונות ויהדות? ומה מקומה של החלוציות האישית במפעל התחייה הלאומית. הוא תר אחר נקודות־מפגש בין תופעות של התעוררות רוחנית מיוחדת וחיפושים אחר מקורות אמונה מחדשים – בתולדות העם בעבר וקשריהם לתקופתנו, ולתנועת התחייה הציונית והחלוצית שלנו – והוא מציין בנימה מהודרת לגבי ההורשה ההבולה של רעיונות ודחפים מדור לדור: "הפרובלמטיקה של הציונות קשורה בעובדה, שהביוגרפיה של החלוץ שהתכוונה להתוות דרך נכשלה ביכולתה למסור דבר". (עמ' 168).

גם הפרק שער היום לא סוכם ולא נותם הקשר בשואה, בדילמות המוסריות שאליהן נקלעו אנשים בימים ההם ובמקומות ההם, ובעמדת היישוב היהודי באותם ימים ולאחר השואה – מעסיק את מוקי. הוא משוחח על עולמם של יצחק צוקרמן ויצחק קצנלסון בפרק "שפת השבר ההוא". ובעיית ההתנודעות וההתמודדות של מי שלא היה שם ולא חוזה אישית את השברים – עם מה שקרה שם, עם המאורעות ועם האנשים. ונוכח כל אלה – השאלה הגדולה בדבר יכולתו של המפעל הציוני להיות תשובה של התחדשות ושל בניין לאומי ויהודי נוכח האימה של רצח העם ומשמעותו. ואף כאן, ובכל נושא, תשובתו של מוקי אינה קלה וכתמיד, יש בה תביעה, אתגרים, וכלשונו: "המפעל הציוני נמדד במפעל שעוד לפניו, ביכולתו לא להסתפק במה שכבר הוגשם. וכל דור עומד במבחן קשה זה – מחדש". שאלות הקיבוץ של ימינו אף הן מעסיקות את המחבר הרבה. יחסי הדורות, שאלת ההמשכיות, שאלות של הנהלה הדורשה מדור לדור. וכאן עולה ביתר־שאת וחזרת קריאתו "התשמע קוליי" כל דור מיחל להבנה מצד הדור האחר. כך הוחיקים מאת הצעירים וכך הצעירים – דור שני ושלישי ורביעי – מאת הקודמים להם ומאת אלה הבאים אחריהם. כל דור ועולמו, כל דור חכמתו לחיות את חייו כהבנתו. כל דור ולשונו המיוחדת [illegible] לשונה, נטייתו האופיינית וסולם־הערכים שלו.

כיצד ישמעו אלה את אלה? כיצד תיתפך השמיעה להבנה וההבנה למצע־חיים משותף? האם בכלל אפשרית ההבנה הזו? וכך הוא פונה אל בן־הקיבוץ, דור שלישי או רביעי למייסדים: "בן קיבוץ, אהבתי אותך. מהלך יחף, קצת גדול מבגדיך, מתבונן וחי בבדידות מתרועעת, שואל עצמך, מוכן למסע פנימה, מתפלסף ועובר, שחר חוסים לאינסוף עם תבנית הנוף, עם קו־יאת האופק. עתה פוגש אני בך ותינוקך אחריך, מחפש את דרכו במורדות הקיבוץ ואתה כבר מקבא, מתאונן, חרד, מאבר תקווה ואהב. בן קיבוץ הוא בנך. כשאני רואה אותך מזמין אותו בקולות ומשוחקים להתקשר יחד עמו בשביל – נפשי הומייה. האם שמעתי את קולך?" (עמ' 204).

גם בשאלות הקיבוץ האקטואליות, כמו גם בשאלות ציבוריות או פוליטיות אחרות, אין המחבר נוקט עמדה נייטרלית. בלשונו המיוחדת ובסגנונו האופייני קובע מוקי: "הקיבוץ יידע להתחדש רק אם מורשתו לא תהיה אוסף של איסורים, שאף אחד לא מבינם, וגם לא מפעל של מציתי־יערות, המוצאים סיפוק במוקד. רק אם יידע ליצוק ממקורותיו את משאבנפש להידוש, לאי־השלמה, למרד, האם יידע לבנות מגעגע אל העתיד כלים להערכת האמת של האנשים והמערכות שחלפו – יתחדש הקיבוץ. ולאו דווקא יהיה קיבוץ חדש". (עמ' 275).

כמתנך ותיק, רגיש ומנוסה, מתייחס מוקי גם לשאלות החינוך המחנך בתנאי התקופה הנוכחית, הקשה כל־כך לשאת בה דגלים של אמונה, כי קשה להדריך בימים של אכזרדרך, וכך הוא אומר: "אני מחפש מאמינים מחנכים היכולים להלך בחשכה ולא לשתוק את עצמם, גם לא לכוז לעצמם. מחנכים שלא יקראו לאור חשך ולחושך אור. מחנכים המאמינים בדוגמה האישית, אך לא כופים אותה ולא הופכים אותה לעריצות. — אני מחפש מחנכים המוכנים להיפגש עם תוכיחים, אך גם להפגיש אותם עם תרבות, עם תביעה. — אין תחליף לתהליך החינוכי עצמו הצומח מתוך חידת הקשר בין האנשים, יכולתם לברוח בין אותות, להעדיך מציאות, לחוש נתבעים, לגלות את חידותם, להצמיח רגישויות ולעודד יצירה. החינוך הוא תמיד בהתחלה. הוא נעוץ לא רק בנתונים אלא באפשרויות הנפתחות". (עמ' 284)

הספר מסתיים ברשימה המופנית אל חוקרי הקיבוץ, שתפוקת עבודותיהם המנתחות בשלונות הקיבוץ ועיוותיו עתידה למלא לאחרונה כרכים אין ספור: "אין מה ללמוד מכל חוקרי כשלון מגדל־בבל. לא אותו ניסו חברי הקיבוץ לשחזר. לא בו התקנאו. אולי התקנאו בסולם־יעקב, בכר האבן, בחלום הפרוע, בהתגלות הנדיות, אך הם הכירו כי אין מלאכים בסולמם. רק אנשים העולים ויורדים". (עמ' 306).

אכן, זוהי הנימה וזוהי הנעימה המלווה ומנחה את כל הרשימות שבספר. העמידה נוכח פלא־האדם, החולם, הנאבק המתייסר והיצר, הנכשל ושב ומנסה ומתמודד ואינו נכנע:

אי־אפשר לסיים דברים אלה מבלי לומר מלים אחרות על הצירוף מוקי – פצ"י, המחבר והעורך של ספר מיוחד זה. צמד אנטי־רוח, תלמיד־חכמים, ומנייסטים מובהקים, שניהם חברי קיבוצים, המשתפים פעולה זה עם זה כבר שנים רבות. תופעה חריגה ונפלאה זו של שני ישראלים, וגיבי תנועת־הנוער הישראלית, מבתים שאינם דתיים – כיצד נצמדו שניהם בשקיקה ללמוד ולהכיר את המקורות – הוסדות והקבלה, תלמידים לבחר ולגרשם שלום, של ספרות העליה השניה והנועת העבודה, צוללים לתודותיהם ומוקריהם וחיבוריהם וחוזרים לרלות משם חומרי בנייה לציונותם, לחלוציותם, לחיבוקם ולעבודתם ולחיינו היום בארץ ובקיבוץ. מיוחדת במינה היא ההיצמדות של שניהם אל ראשוני החלוצים מן העליה השניה והשלישית, היצמדות אישית בפשטות, מגע אדם עם אדם דרך שיחות, שאלות אישיות רבות ורשירות, עבוד לנביה במיסמכים, במכתבים וביומנים – הכול כדי לעמוד על סוד מעשיהם של אותם ראשונים, תבניות עולמותיהם, מניעיהם ויחסיהם.

דומני, כי סקרנות בלתי־נרחות זו של מוקי ופצ"י נובעת מן הדחף לדעת את עצמנו. מי אנחנו? מי הם הורינו ואבותינו? מה היו המניעים מהם שאבו תעצומות־נפש כאלה? מהו שורש נשמתנו בלשון המסורת היהודית. ובמה, והאם וכיצד כל זה מחייב אותנו, היום?

אי־אפשר שלא לציין אחדים ממפעליהם המשותפים, הספרותיים־הגותיים־חינוכיים: ליקוט ועריכת "שיח לחמים" לאחר מלחמת ששת הימים, שהפך למיסמך המשקף עולמו של דור שלם של בני הקיבוצים: יסוד והצאת העיתון "שרמות", כלי חשוב לביטוי והגות של שכבות אנשי רוח צעירים בתנועה; והקמת "מרכז ההדרכה" באפעל ומכונים שונים לחינוך, לימוד והכרת מקורותינו היהודיים והקיבוציים־ציוניים, ב"ארנים". הכול – "בעקבות ראשונים" – כאותם סיורים סנהג מוקי לערוך למעוניינים, כדי להכיר להם משהו מדרכם וקורותיהם של האבות המייסדים, וכבר נראים גם ראשוני הממשיכים לנסיונות חשובים אלה.

ומכל אלה ומפעלים אחרים של מוקי, עולה ובוקעת שאלת: "התשמע קוליי" – אותו חיפוש אחר הקשר, אחר התגובה וההתחברות במסע החיפושים אחר חיים, של משמעות, ומשמעותם של המעשים. נראה לי, שספר מיוחד זה גם "מעל לזמן מצוה ברכה" כי ערכו הוא גם מעבר לזמנו. על כל אלה, חייבים אנחנו לשניכם, מוקי ופצ"י – תודה!

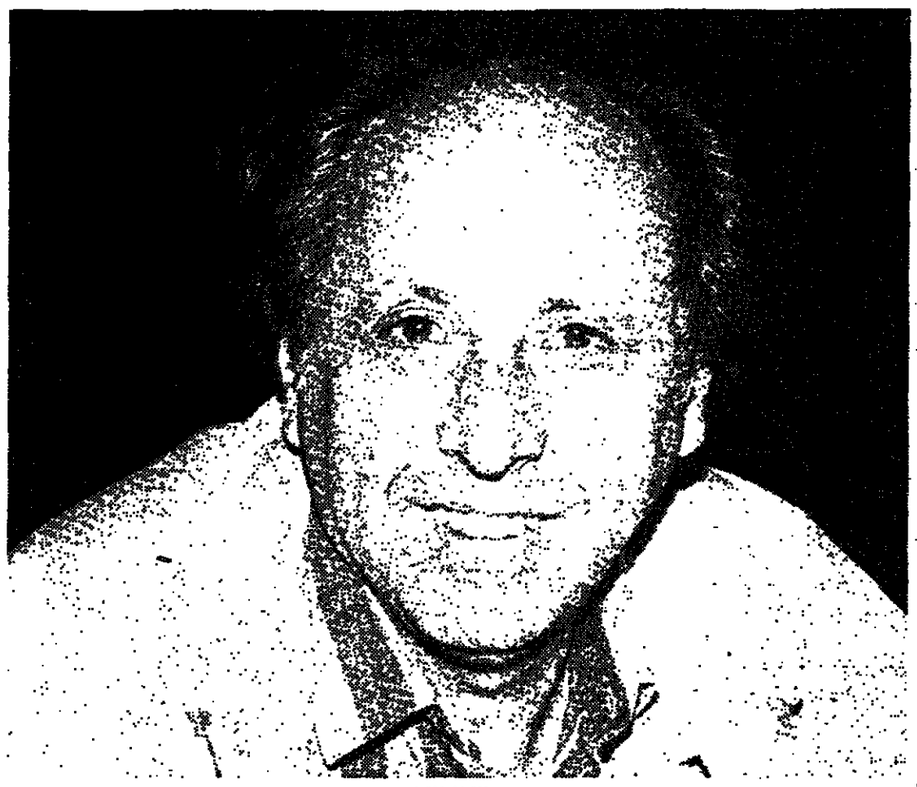

מוקי צור

הסופר כשחקן

הסופר אב. יהושע כשחקן. בשבוע שעבר השתתף יהושע כביצב בצילומי הסרט הנעשה על פי ספרו "מר מאני". תמונה צולמה בעיר התחתית בחיפה.

יעקב צבי שרגל

על תיבות החסד

תְּמִכְתִּי יְדִידוֹתַי בִּשְׁלֹשׁ עֶשְׂרֵה תֵבוֹת
אֲמִתִּי בְּרֵאשִׁיתָם

עַל שְׁלֹשׁ עֶשְׂרֵה תֵבוֹת שֶׁל חֶסֶד
תָּמַכְתִּי אֲנִי אֶת עוֹלָמוֹ.
וְאָנֹכִי, בְּנוֹ
בְּשִׁפְלָה נָטִיתִי אָהֳלִי
מִמְּלִים צְרוּפוֹת בְּכוּר.
וּמֵאָז בְּעָרִיסָה שְׁכַבְתִּי
וַיְנַקְתִּי קִסְמֵי נִגּוּנָיו,
הָיְתָה הַשִּׁירָה לִי לְנֶשֶׁק.

מֵעֹל מַעוֹלָם לֹא בָּרַחְתִּי.
גַּם כַּאֲשֶׁר בָּנִיתִי לִי אֹהֶל
שֶׁל דִּבּוּר, בְּאוֹתִיּוֹת מְרֻבָּעוֹת
עוֹד הָיָה סוֹדוֹ שֶׁל אֲבִי
יְסוֹד מוֹסַד לְשִׁירִי,
הַמַּשְׁגִּיחַ תַּגִּיל אֶת דַּרְכִּי.

בָּנִיתִי לִי אַרְמוֹן – אוֹצָר בְּלוּם
מֵהֲרוֹת שֶׁל כֶּסֶף, מְאוֹתִיּוֹת זָהָב,
מִטְעַם הַגְּיָנָה לְתַרְוִיעָה זַכָּה.
וְאִמֵּי שָׁעֲנָן שֶׁל שִׁגְאָה עַל גַּבֵּי רָבֵץ
הַעִיק וְהַחֲנִיק קִיּוּמִי כָּאן,
אֲנִי, שָׁעוּן עַל שֶׁפֶת אָבִי,
אֶת סוֹדוֹ הַמְּלֵאָה מִלְּמַלְּתִי.

וּכְיָת לִי בָּנִיתִי בָּזֶה הַמָּקוֹם
מִמִּלִּים מְעֻגָּנוֹת וּמִלִּים הַנּוֹבְעוֹת בְּמַרְחָק,
עִם גְּוִילִים שֶׁל צְלִילִים, עִם קִיּוּת שֶׁל זְמִירוֹת
וּמַחֲלוֹמוֹת הָיִים מִן הַפֶּשֶׁט.
אוּלַי מִזְכֹּת מִלִּים בְּחֶסֶד נִתְמָכוֹת,
אֵי־מִי יִשְׂמַע,
אֵי־מִי יִרְאֶה
אֶת מַלְאַךְ הַדַּעַת עוֹנֶה לִי: אָ מֵ ן!

עיר פצועה

עִיר פְּצוּעָה שֶׁל חֲלוֹמִי,
כְּבָר אֵינֶנִּי זוֹכֵר אֶת הַיּוֹם,
כְּבָר אֵינֶנִּי זוֹכֵר הַשָּׁעָה,
כַּאֲשֶׁר בְּיָחִיד
אוֹ בְּיַחְדוּת
אֵלֶיךָ בְּיִסּוּרֵי קָרָאתִי:
לָשָׁנָה הַבָּאָה...

הִנֵּה, כַּמָּה קְרָבִים קְרַבְתָּ,
כַּמָּה חֲרָבוֹת חָרַבְתָּ עַד הַיּוֹם,
וְגוּן פְּנֵיךָ לֹא הָיָה
כְּחֲלוֹמִי.

עַכְשָׁו
בְּשַׁאֲרִי אֶת מַשָּׂא הַיָּמִים
וְעוֹלֶה בְּרִפְיוֹן אֶל גְּבָעוֹתֶיךָ הַשְּׁרִשִּׁיוֹת –
חֲדָרֶיךָ אֶל תּוֹךְ כּוֹס יָגוֹנִי, פְּצוּעָה,
עִם יְיָנוֹת מְתוּקִים וּמָרִים
וְאַרְמֶס מְעוֹדֵד וּמְבַכֶּה
אֶת יְמֻמוֹתֶיךָ הַסִּכְיָנִיּוֹת וְהָעֲרֻמּוֹת.

כְּבָר אֵינֶנִּי זוֹכֵר אֶת הַיּוֹם,
לֹא הַשָּׁעָה
כַּאֲשֶׁר – בְּיָחִיד אוֹ בְּיַחְדוּת –
אֵלֶיךָ בְּיִסּוּרֵי קָרָאתִי:
לָשָׁנָה הַבָּאָה...

מיידיש: יהודה גוראריה

נשמטה ההקדשה

משירה של נתן זך שפורסם כאן בשבוע שעבר נשמטה ההקדשה לפטה מילין. עם סיומו את העריכה בעודך "משא", איקה מעוה. בשירה של נתן זך, בשורה הראשית לפני הסוף במקום אני מדבר צ"ל: אני מקבל.

אילן שיינפלד

שירים

הָאוֹר נוֹפֵל עַל פְּנֵי מוּסְקָט,
נִמְזָג בּוֹ וְהוֹפְכוֹ עָנָב זְגוּגִי,
סָדָק שֶׁל שְׁקִיפוּת הַנְּטוּכָה בְּפֶרִי,
עִגּוּל מֻשְׁלָם שֶׁל תַּמְצִיּוֹת חַיִּים.

הָאֶשְׁכּוֹל הוּא הַנִּפְלָא בְּהַמְצָאוֹת וְאֵל
אֲשֶׁר חִלֵּק אֶת כָּל כֹּחוֹת הַמְּצִיאוּת
בֵּין עוֹלְמוֹת הַמִּתְקַיְּמִים בּוֹ בִּזְמַנִּית,
מִבְּלִי נוֹכֵל כְּמַעַט לִטְעֹם בָּם בִּזְמַנִּית.

אֲנִי טוֹעֵם אֶת יַיִן הַיְדִיעָה שֶׁל אֶשְׁכּוֹלוֹת
חוֹזֶה אֶת עוֹלְמוֹתַי מִכָּל זְנוּנִים
מִתּוֹךְ כִּבּוּד הַזֵּג אֲשֶׁר עוֹטֵף לִי כָּל עוֹלָם בִּגְבוּל.

★

כְּבָר דִּמִּיתָ עַצְמְךָ לְאֶשְׁכּוֹלוֹת שֶׁל עֲנָבִים. עַתָּה תָּאֵר לְעַצְמְךָ,
כִּי אוֹתָם הָאֶשְׁכּוֹלוֹת לַחִים וְנוֹצְצִים מֻטָּל בְּתוֹךְ כַּרְמֵי הַתֹּהוּ,
פָּשׁוּט עוֹמְדִים וּמִשְׁתָּרְגִים כְּעֵין גְּפָנִים בְּתוֹךְ חֶלְקַת הַתֹּהוּ.

כָּרֶם בֵּין כְּרָמִים רַבּוֹת וּרְחוֹקוֹת זוֹ מִזּוֹ כְּמוֹ גָּלַקְסִיּוֹת מְגֻדְּלוֹת בְּפִיהֶן כּוֹכָבִים שְׁחוֹרִים
עַל פְּנֵי זַלְזַל אֶנֶרְגִּיָּה יְרַקְרַק.

לָרֹב הִגְּדָּ עֲנָב יוֹנֵק מַעֲפָרוֹ וְשָׁרָשָׁיו. אַךְ לְעִתִּים הֲוַיְתָּךְ
נִסְפֶּגֶת בַּנִּימִים עַד שֹׁרֶשׁ הָאֶשְׁכּוֹל, מַפְנֵּנוּ הִיא
נִתֶּזֶת כְּמוֹ בָּרָק נֶחֱלָף עֲנָב אַחַר עֲנָב, מַסָּע הַמִּתְפָּרֵעַ
בְּעֻמְקֵי מֶרְחָב.

זמיר בן־דוד

כמידת־האור

כְּמִדַּת־הָאוֹר שֶׁאַתָּ רוֹצֶה שֶׁיִּהְיֶה בִּי יִהְיֶה בָּךְ.
וּמִי יוֹדֵעַ מָתַי יַעֲבֹרוּ כָּל יְמֵי־הַחֹשֶׁךְ?
אֲנִי נָתַתִּי בָּךְ אֶת הָאוֹר וְאֶת נָתַתָּ אוֹתָךְ.
אֵיפֹה הַסֹּלָם שֶׁהֵבֵאת לִי וְשֶׁאוֹמֶרֶת לִי לַעֲלוֹת בּוֹ
וַאֲנִי חוֹלֵם סֻלָּם וַאֲנִי עוֹלֶה בּוֹ יַחַד עִם מַלְאֲכֵי־אֱלֹקִים
שֶׁעוֹלִים וְיוֹרְדִים בּוֹ, וַאֲנִי עוֹלֶה וְיוֹרֵד עוֹלֶה וְיוֹרֵד.
מָתַי אַגִּיעַ לַמָּקוֹם הַנָּכוֹן, לְאִישׁ הַנָּכוֹן, בַּזְּמַן הַנָּכוֹן?
הַכֹּל נָכוֹן וְלֹא נָכוֹן. אֲנִי כּוֹבֵשׁ אֶת עַצְמִי כָּל פַּעַם
כְּאִלּוּ זֶה הָיָה בַּפַּעַם הָרִאשׁוֹנָה. אֲנִי תּוֹעֶה
בֵּין נְרוֹת־חֲנֻכָּה וּבֵין אֱלֹקִים, מְבַקֵּשׁ
עַל נַפְשִׁי, עוֹמֵד בְּשַׁעַר־הַבָּכִים לְשָׁמֹר
שֶׁלֹּא תָּבוֹא רוּחַ רָעָה, שֶׁלֹּא יִכָּנֵס שָׂטָן.
אָהַבְתִּי שֶׁיִּהְיֶה טוֹב לְכָל אֶחָד, כִּי
כְּמִדַּת־הָאוֹר שֶׁאַתָּ רוֹצֶה שֶׁיִּהְיֶה בִּי
יִהְיֶה בָּךְ וּבִי.

רק הדברים

רַק הַדְּבָרִים יוֹבִילוּ לְאָן שֶׁיּוֹבִילוּ.
מָה עַכְשָׁו מָתַי? אֲחֵרִים הִשְׁבִּיעוּ אֶת הַיָּם.
הַיָּמִים עַכְשָׁו הֵם מוֹלִיכֵי־רוּם. אֲנִי אַף פַּעַם
לֹא הָיִיתִי מְמַלְּכֵי־הַלֵּילָה. מַרְגִּישׁ שֶׁמִּשְׁהוּ
מַעֲלֶה אֶת יָדִי לְמַעְלָה, כְּדֵי שֶׁעֲמָלֵק לֹא
יִנָּצֵחַ. זָכַרְתִּי אֶת יְמֵי הַנְּעוּרִים
שֶׁלִּי וְחֵלֶב יָצָא. עָמַדְתִּי עַל קְצֵה הַיָּם
בַּעֲמִידַת־רֹאשׁ כְּדֵי לִרְאוֹת נוֹף אַחֵר.
הַשָּׁמַיִם חָיוּ בְּתִקְוָה שֶׁפַּעַם יִתְקָרְבוּ
כְּמוֹ הַנְּפִילִים אֶל בְּנֵי־הָאָדָם, וְהַדְּבָרִים
יוֹבִילוּ לְאֵיפֹה שֶׁיּוֹבִילוּ.
אֵיפֹה הֵיינוּ?

هكذا صدر الأصل

קובלנתו של אפדייק

מרדכי אבישי

גיזן אפרייק: "בקי הספר", מאנגלית: אלי הירש, הוצאת זמורה־ביתן, 160 עמ' 1995.

ז'ן אפרייק שנולד בשנת 1932 בעיירה שילינגטון שבמדינת פנסילוניה בארצות־הברית, רכש לו זה כבר שם ופירסום רב בארצו ואף זכה להיות מוכר בעיני מיליוני קוראים בעולם כאחד הנציגים המובהקים של הסיפורת האמריקנית. ספריו תורגמו ללשונות רבות, עוררו בשבחי הביקורת ושמו אף הזכיר כאחד המועמדים הרציניים לפרס נובל. אפרייק הוא יוצר פורה הטוולה ידו בסוגים ספרותיים שונים: רומאנים, סיפורים, מחזות, ספר־שירה, אוטוביוגרפיה, ספר־ילדים, מסות הבר־ביקורת.

גם לעברית תורגמו לא מעט מיצירותיו. מאז 1965 הופיעו בתרגום עברי קובץ סיפוריו "נוצות יונה", הרומאנים "חזונות", "הנסאי ליי", "דרך שפך", "שפן חחר", "שפן עשיר", "הפיכה", "המכשפות מאיסטוויק", וקובץ סיפורים נוסף בשם "דרך רבה מדי".

עתה מונח לפנינו ספר נוסף משלו בשם "בקי הספר". לבקיא פרק־הספר ולאחר הכרות עם מבנהו, האופייני לצורת כתיבתו של אפרייק, כמו חזרתי אל סיפוריו הראשונים, שנכתבו ונתפרסמו בסוף שנות החמישים הופיעו, כאמור, בקובץ "נוצות היונה", שהוא גם ספרו הראשון שתורגם לעברית. הסיפורים שונים למראית עין בנושאיהם, בסגנון התרחשותם, בגיבוריהם ובבעיות המעסיקות אותם. אך השוני הוא למראית עין בלבד, כי רב הקסר המחזות ולעתים אף הדמיון ביניהם. כולם משקפים אותו עולם במבט, אותה אווירה במשפטם, השרויה בפינה נידחת של אחת המדינות המרוחקות של ארצות־הברית, לרוב פנסילוניה מחוז הולדתו של המספר, בחוזה משפחתית או בעיירה קטנה. דומה שגם גיבורי הסיפורים אינם אלא גיבור אחד בשלבים שונים של חייו, המופיע בהפרשי זמן שונים מן הילדות, הנעורים, הבגרות, הנשואים ועד להיותו אב לילדים, העומד בראש משפחה משלו. בנקודות בסיומות מתקרבים הסיפורים אלה לאלה וכאילו מצטברים לחכיבה סיפורית אחת, כפרקים של סיפור אחד או רומאן.

"בקי הספר" ראה אור ב־1970, אך פרקים מתוכו התפרסמו בנפרד כבר קודם לכן. כך למשל, הפרק "המשורדת הבולגרית" נדפס ב־1965 כסיפור גפרד או כרשימה העומדת כרשות עצמה בכתב־העת "ניו יורקר". המקשר ביניהם הוא בקי הסופר, הגיבור הספרותי המופיע בכולם.

חביבה על אפרייק בכלל כתיבה סדרתית, המתקשרת באמצעות גיבורים משותפים או נושא מרכזי. הללו חוזרים בכמה נכבוי ואריאציות, כמו בשלשת הרומאנים "דרך שפן" "שפן חחר" ו"שפן עשיר". לאותם סיפורי סדרה שייכים גם 17 סיפורי הווג מיפל, המכונסים ב"דרך רבה מדי". שתים־עשרה שנה ויותר אחרי שפירסם את "בקי הספר", המעלה את דמותו של סופר יהודי אמריקני בשם הארי בק, כתב לו אפרייק ספר המשך בשם הצפוי משהו "בק חחר".

באות ממסותיו המוקדמות כתב אפרייק כי שלושת היסודות הבולים בחיים הם הזמן, הדת והאמנות. ב"בקי הספר" הוא כותב על שניים מהם – על האמנות (בדמות הסופר וכל הגיגיו ואמירותיו בענייני ספרות) ועל הזמן (בחייו של גיבורו).

כאשר הופיע הספר במקורו הואשמו את אפרייק ביחס בלתי־אוהד כלפי נציגי "הענף היהודי" בספרות האמריקנית החדשה, והיו אף שהפליגו בהאשמה כי יש בספר יסודות אנטישמיים. ייתכן מאוד שהיו לאפרייק הנצרי חשבונות עם אותם סופרים ממוצא יהודי, שהתשתלטו בסערה על הספרות האמריקנית והכניסו בה נימת וטעמים שהו זרים לרוחה. קרוב לוודאי שבאמצעות גיבורו הנרי בק ביקש לעצב מין דמות קולקטיבית של פיליפ רות, סול בלו, ברנרד מלמוד, ג'וזף הלר ואחרים. אך הוא מפנה את הנימה האיזונית בספר לא רק כלפיהם, אלא גם אל עצמו ואל כלל הסופרים האמריקניים. כך או כך, הדברים רחוקים מאנטישמיות של ממש, או משהו הדומה לה.

הספרות האמריקית ממוצא יהודי סיתניה אוזיק כתבה על "בקי הספר": "רק במקרהו של בק אין אפרייק מוצא לנכון להיות תיאולוגי. בכל שאר הרומאנים שלו אין הוא עומד בפני הפיתוי של התיאולוגיה והוא מאציל על הסיפוסים הלא־יהודים מיתוס של תפקידים נוצריים או פרוטר נוצריים. דבר המוסיף לאנתרופולוגיה האמריקנית המקומית מין אווירה של קדושה. ובכל מקום ששם נערצת הקדושה – מתקבל הרושם כי גופרית נוטפת מתוך התוהו. אפרייק הוא הדגמה שלנו: אמריקה היא אחת מן השתיים – או מלכות השכיים, או התופת. אולם לגבי בק אין לו תחושה זאת".

אפרייק הוא מאותם סופרים אשר קיבלו חינוך נוצרי, מאמינים באלוהים, מבקרים בכנסיה, אך כותבים על אנשים ושאים, שאינם מתקשרים כלל אל הדת וציוויה. על גברים ונשים נואפים, מתגרשים, עוסקים באינסטינקטים בבעיות שיוצרים חדר־מיטות מתחלפים כמו ספרו הידוע אולי ביותר "חזונות".

אפרייק ביקש תמיד לכתוב על הזיים האמריקניים, ההווייה והחווה הזו עומדת במרכז כתיבתו. הוא הצהיר יותר מפעם אחת, כי הרבה לכתוב על ניכור, גידושין ופרידות, כי זו תופעה נפוצה באמריקה. גם "בקי הספר" משתדל להציג פן של הזיים האמריקניים – הסופר האמריקני וקהלו, מראייניו וקהילתו.

בביקורו החטוף בישראל ב־1978 דיבר אפרייק בפגישה עם קוראים על בדידותם של גיבוריו, דוגמת בדידותם של הסופרים האמריקניים, שכל אחד מהם פונה לכיוון אחר ומתמסר להתבוננות עצמית. וזהו "ספרות מפונקת של גולים ומתבודדים, שכולם נסוגו והלכו לגלות כדי להשיג מעט שלווה", אמר. הוסיף: "אפשר לומר שהגיבורים ברומאנים שלי הם אנשים אבודים. אבודים, או לפחות תלויים ועומדים".

אין ספק, שגם הנרי בק הוא גיבור אבוד. שום בעיה מבעיותיו אינה נפתרת לא בזמן נסיעותיו במזרח אירופה וללונדון ולא בשובו לארצות־הברית. לא בעיותיו האישיות, לא יחסיו עם נשים, לא המודעות היהודית שלו או התרחקותו מהיהדות, ולא תחושותיו כסופר, חוץ על הפירסום שהביא לו ספרו הראשון ומאז מלווה אותו הרגשה של קיפאון או נסיגה יצירתית.

"בקי הספר" נפתח בתיאור מסעותיו של בק למוסקבה, לרומניה ולבולגריה, לשם הוא נשלח על־ידי הממשל האמריקני בשנות השישים, כנציג של הספרות האמריקנית במסגרת מה שהיה קרוי אז "דיפלומטיה תרבותית" בין מערב ומזרח. תיאורים אלה נמסרים באמינות ובלא הגזמות יתרות של המצב במזרח אירופה באותן שנים פוסט־סטליניסטיות. כמהר, גם סול בלו כתב רומאן שלם על ביקור ברומניה בעידן האפל של צ'אושסקו, "דצמבר של הדיקטן", אך שם

גיזן אפרייק

התיאורים הרבה יותר קודרים ומטיל־אימה. לצד דמויות בדיות או בלתי־מוחלטות במפגשיו של בק עם ראשי אגודות הסופרים בארצות אלה, מוכרים גם משוררים כוזנסנסקי ויבטושנקו. בשעת פגישות עם יהודים במוסקבה, מהרהר בק ביהדותו הנמושה "איש הקשר שלו בשגרירות האמריקנית – בדרוסלדלשברג מוויסקונסין, עגומני דק הליכות, בעל השם הספרדיבי הנוצץ סקיפ ריינולדס – הבטיח לו ששניים מכל שלושה אינטלקטואלים סובייטים מחביאים איזה יהודי באילן היוחסין שלהם ובאחד הערבים בק אכן מצא את עצמו בדירה מוסקבאית שעל כוגניות הספרים שלה סודרו בשורה תצלומים (של קפקא, איינשטיין, פרויד, ויטגנשטיין) אשר העלו בהתרסה את זכרה של תחילת היוהדקולמוד הסוסיולוגית. מאוחרו, הן הבעל והן האשה, היו מהרגנים מקצועיים, ודיותם היתה עמוסה עד בלבול בעיתוי כשמעה, סלל מהנרס הידראולי צעיר עם עיני איילה, וסברא ששיחתה כרופא שיניים בצבא האדום ושהכבא הדנטאלי שלה הטיל את מרותו על הטרקלין. במשך ערב שלם, ארוך ושופע הרמת כוסיות, זעזוע, אולי גם זה בהתרסה, כלל לא החכרה. היה זה אחד הנושאים שבק העדיף להתעלם מהם. גם בכתיבתו הוא השתדל לחרוג מן הגמו שבלבו אל עבר הבוחבים הפתוחים שמעבר להרסון: יחודת אמריקה זכתה בהישג האמנותי הגדול שלה, כך חשב, לא בדוגאנים של שנות החמישים, אלא בסרסים של שנות השלושים, מכונות הענק האוזיליות שבאמצעותן הקרינו בהחת יהודיים מוכבים גדים על אומה גדית, ובכחו שמחת הבהרים שלהם העניקו לארץ חסרת הבורה ולומות ואפילו סוג של מצפון [...] עבור בק היה זה אחד מסיפורי האהבה הגדולים של כל הזמנים – הרומאן הזה, שכל הצדדים הדוויזו ממנו, בין היהודים של הוליוד ושכידי הזם הבכר הנגדים של אמריקה, הסופר היהודי האחוב עליו היה זה שהפנה עורף לשלושה רומאנים נפלאים על בדוקלין פרי עמו, ופרש למדבר כדי לכתוב תסריטים בשביל יהודים דיי".

יש להניח שלא בק היהודי חשב כך, אלא יוצרו הנוצרי, אפרייק, במסגרת ביקורתו על היהודים בספרות האמריקנית, תוך נסיון להפחית בערכם ו"לאזן" נסיון זה על־ידי הדגשת חלקם של היהודים בתעשיית הקולנוע האמריקנית.

גם המבוא האירוני לספר, שבו פונה בק הגיבור אל אפרייק המחבר, מבטא את תיסכולו של סופר ממוצא יהודי באמריקה – ומזכיר במשהו את פיליפ רות.

בק נודד בארצות־חוץ ובתוך ארצות־הברית, מן הדרום לניו־יורק, שממנה אינו יכול להפרד בסופו־של דבר. כלום אין הסופר מתכוון להציג כאן את הנרידה כתכונה יהודית ידועה? אולם שוב, הוא עצמו נדד בדרך זו, תיאורי מסעותיו של בק מבוססים על נסיעותיו שלו באותה תקופה לברית־המועצות, רומניה, בולגריה ואנגליה – כשם ש"אפ היהודי המלנכולי" של בק דומה מאוד לאף הארוך של אפרייק עצמו. אין זה סוד, כי הוא הדגיש הרבה פרטים אוטוביוגרפיים לתוך יצירותיו, אף כאשר ניסה להסוות חלק מהם.

בשנות השמונים פירסם ספר המשך "בק חחר" (שלא תורגם עדיין לעברית). בהמשך זה שוב נוסע בק לחו"ל־ארץ כנציג הספרות האמריקנית, אך הפעם הוא נודד בעולמות אחרים: קוריאה, אוסטרליה, אמריקה הלאטינית, קנדה. באחד השלבים של חייו הוא עושה מעשה שאינו "מתאים" לו, חוץ להיות רחוק זקן, ונושא לאשה את ביאטריס הנוצרייה ומבלה עצמה יחדיבש בישראל (שתיאורה אינו אוהד ביותר). הסוף, שהוא נוטש את אשתו, ואחר לנדמה אותה (את שתיהן הכרנו כבר ב"בקי הספר"), ובוחרי ימשיך לקיים יחסים עם נשים מדמנות.

גם ב"בקי הספר" וגם ב"בק חחר" הגיבור כסופר וכאדם אינו מגלה יכולת להתקשר לאנשים לאורך זמן, חי חיים בלתי־מגובשים, מבולבלים ומבלבלים. דמות של גיבור מודרני נטול־שורשים, שיש בו גם מהאוניברסלי וגם מן האמריקני.

נפש כורדי

עוז שפיצן

סאליח בדראן: "חכמי האפלה", מערבית: מתי פלד, הוצאת לבב, עם עובד, 249 עמ' 1995

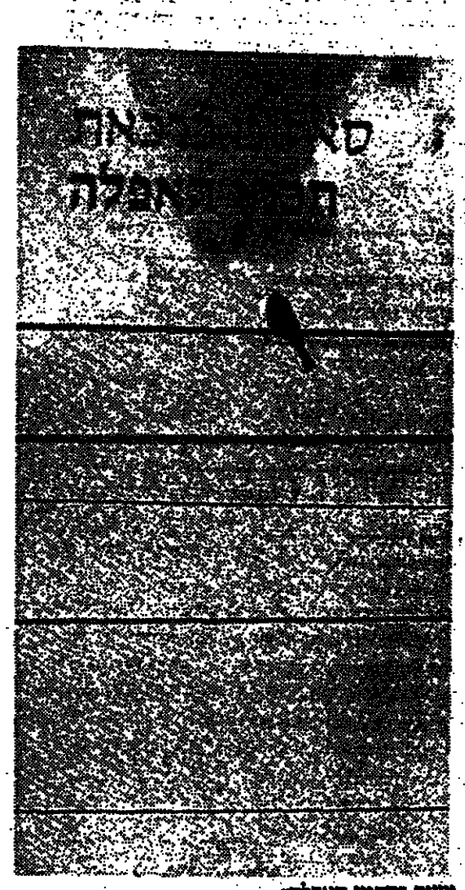

"חכמי האפלה"

עבודת מחקר שעשיתי על הערה הסודית הקוסמתי במיוחד מהרעיון העממי הפורה. הנחיתו אותי מפני שרים, נתנו לי סימנים לגלותם. כמו ציפורניהם השחורות, ולימדו אותי לחשים לביטול פגיעתם הרעה. כן הנריעו בי שחשרים אהבים לכלוך ועלולים לצאת מכל רגע מתוך המקלחת שלי, אם לא אחזתי אותה כראוי. האמונות בשרים ובתופעות על כבעיות אחרות צמחו על רקע האמונות הרוחות בעם הכורדי.

בעלילת "חכמי האפלה" משתקף הרעיון העממי העשיר של הכורדים המוסלמים על גבול צפון סוריה למולא בינאף נולד בן פלאי, המתבגר בכל שעה בשלוש שנים, בתוך שעות מעטות הוא הופך לנער, שפמו גדל, וקמטים מתוחים להסתמן על פניו. בצורתיים הוא דורש מאביו להשיא לו אישה. וכערב הוא זקן מופלג. הילוך הקשיש יוצא מביתו ונעלם בשלג, הוא מחדיר אחריו את אשתו מעוברת, הילדת בן, שגם הוא ניחן בתכונת הצמיחה המהאמת של אביו.

גם מיסר המקום שהוא כאן מתוסר לנו בחיי יום יום המרחק בין כפר לכפר מצטמצם לפתע, ולפיכך קטן שטח הארמה שבבעלות המולא. שניני המרחקים גורמים למסגר להגיע אל מי הנהר. המסגר מוצף מים, אבל לפרנה המזל המאמינים המתפללים בו מצמיחים דימים בנוחרים. ותופעות על כבעיות נוספות מתרחשות בכפר: אצבעותיו המרוחות של מורה שהוציא לעז על אות מנשות הכפר, ותרות ומופיעות בחצר רחוקה. האצבעות גדלות בארמה כמסריות ואף שעוקרים את הכבל המחר, שכות האצבעות הזומות בעקשנות מרי יום. ועוד נסים ונפלאות: ראשי אדם מסילים לפתע צללים כגודת ראשי כלב. ואילו פצע של גבר שנפצע בקרב מצמיח חורשה. הצמח גדל בגוף כאיבר נוסף עד שמשתלט על הגוף וגורם למותו.

האולם למרחת הרעיון הפרוע הסיפר מעוגן במציאות. הוא מתאר את חיי הכפריים הכורדים, וסרי המרינה, הנרדפים, שמשפחותיהם מהגרות מכפר לכפר כדי למצוא פרנסה וכיוון שהחוקלאות אינה מספיקה למחייה, רבים עוסקים גם בהברחות. את הבסיס הריאליסטי מחוקים מעט קטעי ההיסטוריה המשולבים בספר, כמו הקטע המתאר את השלטון הצרפתי באזור, ובדגיש איך לימו הצרפתים את המלחמה בין הכורדים לכפריים הכורדים.

ליסוד הריאליסטי תורמים גם תיאורים רייקניים של הכפרים המצויים על המפה. הכתים תלויים מצוירים ברייקנות על הצמרת שלה ובמקרה הכתה בעשה בתן. מפורטים גם המאכלים המסומנים כמו דייסת השעורה שאוכלים ביה, וכן הכפרים האמנים, כגון המגל שהגברים שמים על עיניהם להגנה מפני הקר. מוכאים אף מנהגים כמו הנוהג להשיא לתוון ולכלה עצות אחיתופל ערב תתונתם לכלה מייעצים לשמוד על כבודה ולשרר להתמסר לגבר, ואילו לתוון אומרים שלא ישתתה בתוכה זמן ארוך.

ניכר שהמחבר הכיר מקרוב את החוי הכורדי: ברכאת נולד בפר בצפון מזרח סוריה. אמנם בהיחזו בן שבע עשרה עזב את כפר הולדתו עבר לדמשק, משם לביירות, ואחר כך עד לניקסיה, שם הוא חי כיום. אבל למרות הניתוק הזה מצהיר: "אני כורדי, החוי הזה ממשיך לתסוס בקרבי לעולם ישאר חלק ממני".

ייתכן שעקב הריחוק הזה מבחין ביתר שאת במגרעותיה של החברה בכפר. למשל על העצות בליל החתונה הזה מעיר במפורש שבעקבותיהן איבדו גברים רבים את כוח הגברא שלהם. ובעיקר מוכלטת בספר האכזריות, שצמחה בתנאי חיים הקשים. התשובים ממלים מלחמה מתמדת בקור וברעב. המלחמה אינה רק בין האדם לאויביו הטבע, הכפרים מאבקים גם ביניהם, ובכפרים יריבים. איבה שוררת גם בתוך המשפחה ומולה למשלה וכין אדם לאדם.

מעשי האכזריות בכפר מרידים. אדם שהלשין על כנופיית מבריחים נורה למוות, ולפי השמועה בעונש גם כתרו את עורות אשתו. גם עונשי של מולה שהשתעשע באברי גופה של נערה צעירה הוא מזעזע. אחיות של הנערה מסיח את גרונו. נער אחר מנקב בסדרים את עיניו של גבר, שפגע בכבוד אחותו ואמה הפגיעה בכבוד. המחבר כך שקרן לתן והוציא לעז שהחזיר לו קרצה. הרעב החמור אינו מספק את הנער, הוא מגיע לבית הפרחי ורוה בשאר הגברים בשפחה. נוסף לאכזריות מוקשו לעין המלחמה הנשוכה על כבוד המשפחה.

ואולם הספר אינו מסה ביקורתית על החברה, וגם לא תיאור היסטורי או אנתרופולוגי. באחרית דבר שהוסיף המתרגם, מתי פלד המנות שהלך לפי כתרשיש לעולמו הזה תרגומו האחרון, שהיצירה היא הצצה לנפש הכורדי. המשקפת את הזייתו. השילוב המיוחד בין המון למציאות חשף את עמקי נפשו של העם הזה, שיש בו "נטיה למיסטיקה, לחזיות לאמונתו הממיתה". העל מבני לפי התפיסה המסומית הוא חלק מן המציאות, משפיע עליה ומושפע ממנה.

במיוחד בולטת כאן במיוחדם של הכורדים לחופש, המתבטאת למשל ביחס מולול לשלטונות ולגבולות מדיניים. נציגי השלטון מוצגים באור נלעג. באירוניה נאמר שכל הרוצה להתיידש עם שוטר צריך לשחוט לשם כך תרנגולת אחת, ואילו כדי ליצור קשר עם בעל דרגות צריך להקריב תרנגולות רבות. ההסבר שניתן לתופעה הוא הדמיון הרב בין השוטרים לבעלי הכנף. גם משטרת הגבולות מוצגת בצורה מגוחכת בסיפור על פרד עמוס מבק מוברח, שדהר אל תוך תחנת המשטר. כל השוטרים נמלטו מפני שחשבו את הפרד לשד. וכך נכנס המבריח כעל הפרד לתוכנה הריקה, אבל באין מפריע צלחת עדשים חמות, ויצא שלם ושבע.

את המתוה על קיומם של גבולות מדיניים מלאכותיים אפשר לראות בתיאורי הנוף המרגישים את ההמשכיות בין שני עברי הגבול. כמו שני הזוגות המתאומים בצד התורכי ובצד הסורי שכל דבר מתחיש בהם במקביל. את הגבולות המלאכותיים חוצים המבריחים וכן המון במויות מסתוריות מאורות בחזר סגול, המייצגות את אבות אבותיהם של הכורדים בעלי הכוחות הדיסטוריות על המקום.

הספר רחוי סמלים כמו הדמיות המסורתיות. שפע הסמלים, שילוב דמיון במציאות. ריבוי גיבורים ביצירה, יוצרים לעיתים רושם מחר, וקשיי הבנה. לבלבול מוסיף המבנה המקוטע. "חכמי האפלה" בנוי מכמה עלילות המשולבות זו בזו, ובתוך העלילות מעורבב סדר הזמנים ורבות הקפיצות האסוציאטיביות מנושא לנושא.

לי הפריע מאוד עיצוב דמויות הנשים. בכפרים אלה הן כלי שרת בידי הגברים, מושא לתשוקה, ועוד כנגדם. נרמה שהמחבר הלך בעקבות המסורת הכורדית בעיצובן ולא הצליח להעניק להן אופי ספרותי משלהן. אנו לומדים רק על יחסיהן עם גברים, על מתחים מיניים ועל תפקידן בחלוקת בנים. אין בכך כדי להפיח בהן רוח חיים.

למרות החלשות והקושי בקריאה ההצצה לעולם הכורדי מרתקת. ובפינה מצומצמת זאת מתגלים דברים הנוגעים לכל נפש. למשל מלחמתו של הגיבור בכאב נגד הזמן הדוהר מכמאת את מאבקו של כל אדם במרוץ הזמן. כפי שאומר בבאמי "נטל השנים אינו מעיק רק על מי שמעגל חייו מסתיים ביום אחר".

בעיקר מצטיינת היצירה בתיאורים ציוריים. עוד ביטוי מעידה עד כך תמונת השלג, שגם היא כמו כל הספר מעדנת דמיון ומציאות: "לובן פרוש על פני המרחב. לאורכו ולרוחבו. כנפיים עצומות לבנות. כך תקע שם השלג את יתרותיו ונטה את אהליו...שטיח לבן מאוד, שהזרדים השחורים אוחזים את שוליו במקריתם כאוטרים לשאתו אל חלל האויר. לבן וחדגוני, טוש שנתעבל מקישוטיו הרומים. המיתרים אותו מאחרים. לבן כליל ולהבן, בוסת בעוצמת צבעו. אוזיל שסיבני אלימות ניכרים בו".

מתי פלד, שזו היתה אחת מעבודות תרגום האחרונות בחייו, הישיב להעביר את הלשון הפיוסית שבמקור לעברית עשירה ומרשימה. קרא תרגום זה בהחינת צחות בנוסף לחברה.

אינדיאנה וניו־יורק

איזה פרליס

סול בלו: "גניבה", מאנגלית: אלי הירש, הוצאת זמורה ביתן 1995.

סול בלו (חתן פרס נובל לשנת 1976) אינו אוהב את ההגדרה: "סופר יהודי־אמריקאי" ומעדיף להיות סופר, שיצירתו בעלת מסר אוניברסלי. ובכל זאת גיבוריו האותנטים ביותר הם אינטלקטואלים יהודים־אמריקאים, בני מהגרים, המתלבטים בטבע החברה האמריקאית העכשווית. יש להניח, שבדמויות אלה שיקע המחבר זכרונות חייו והעניק להן גם קוים אוטוביוגרפיים.

קלרה ולרה, גיבורת הרומן הקצר "גניבה" שתורגם עכשיו לעברית, קורצה מחומר אחר. תיאור חיצוניותה שבפתיח, מצביע על כך, שלא צמחה בשכונה יהודית: שיער בלונדיני, עינים כחולות, אף קטן שמוצאו מן הים הפנוי – ריזקו של גויה. בפנימיותה קיים ניגוד בין מודעות אבותיה הפרוביינציאליים, איכרים וסוחרים קטנים באינגיאנה, לבין אווה חייה, כאשת עסקים בניו־יורק. הדודים הדתיים מאוד חינכו אותה על ספרי הקודש: "תפילות לארוחת בוקר, ברכה בכל ארוחה, תהלים בעל פה, הבטחות על בוריין – דת כמו פעם".

התשתית הזאת לא נמחקה וסימנה "המראה הפרוביינציאלי", שדבק בקלרה לעולמים. לאחר שנות לימודים במוסדות להשכלה גבוהה, לרבות שנה בקולומביה, התקדמה בשלבי הקריירה, עד שהיתה לאחר ממנהליה של קבוצה בינלאומית של בתי הוצאה והתמחתה בעתוני האופנה. מכאן שקלרה היא "מצליחנית", התגלמות "החלום האמריקאי". מאזן חייה הפרטיים מגלה תמונה שונה: ארבעה בעלים ("שלושה מתוך הארבעה לא היו יותר מזה – גברים מן הסוג המכונה בעל. רק אחד, השלישי, היה דומה איכשהו לדבר עצמו") שלוש בנות, שני נסיונות התאבדות, יעוץ של פסיכיאטר. ל"חלום האמריקאי" כמו לידת, יש צד מאיר וצד אפל.

אהבת חייה של קלרה הוא איתיאל רגלר, שעשה קריירה בתחום אחר. כסיסה של קלרה בניו יורק, כדי העצמה הכלכלית, ואילו איתיאל חי בוושינגטון, מרכז השלטון. הוא התפרסם כילד פלא בתחום אסטרטגיית הגרעין, היה יועץ לבטחון בינלאומי, עתר לידר ועדה בסנאט ועוד. לבעל כישורים כאלה "השמים הם הגבול". אולם, כמו אצל קלרה, חייו הפרטיים הם כישלון חודק. לעומת ארבעה בעלים ושלוש בנות של אחותו, מסתכם "מאזנו" המשפחתי בשלוש נשים ושני ילדים. קלרה ממכמתת: "איזה בזבוז מה הטעם בשבע חתונות, חמישה ילדים" (אולי בלו מוזכר בששת נסיונות הנישואים שלו עצמו)

סול בלו

קשר האהבה בין קלרה ואיתיאל מסתמל בטבעת אומרנו, מתנת האוהב לאהובתו. פעם אחת הטבעת נעלמה אבל לאחר חיפושים נמצאה מתוך למיטתה של קלרה. בפעם השנייה הטבעת נגנבה (מכאן כותרת הספר) ובהקשר זה מופיעה דמות שלישית, הנחשפת להשפעתה של ניו־יורק, הלוא היא ג'נה הנמן, ויראות צעירה, מבית טוב, המתקבלת לעבודה כמטפלת בבנותיה של קלרה. מטרת בואה המוצהרת: "לשפר את האנגלית שלי. אני רשומה לקורס במוסיקה בקולומביה. וללמוד על ארצות הברית של אמריקה". קלה מתיחסת בליברליות למטפלת, אך גם "חוששת למוקשים שאורבים כאן לנערות". הרי היא עצמה עלתה על מוקשים אלה בבואה מאיתיראנה. ואכן הניכוחה של ג'ינה בניו־יורק היא מהירה ו"יסודית". היא "לומדת על ארצות הברית של אמריקה" באמצעות צעיר שחור מהאיטי, שבעקבותיו היא עוברת מביתה המפואר של קלרה בשכונת היוקרה להארלם. אולם ג'ינה אינה פגיעה, כפי שנראה היה למעביריה שלה. לאחר הרפתקה קצרה היא מוכנה לשוב הביתה ולהינשא לפקיד הבנק של אביה.

בסיפור שלפנינו מתגעגע בלו מן הנושא היהודי, אבל מבחינות אחרות הוא נשאר בתחום התמחותו. הוא מספר סיפור בצורה מרתקת, הוא שופע הומור עוקצני ואירוניה, ויחד עם זאת מגלה חמלה ביחס לגיבורים, המתבכים ותועים בדרכי החיים. דמויות אלה הן תוצר החברה האמריקאית, שבלו רואה אותה בעין ביקורתית. חברה זו מופיעה בסיפור בכפל פניה. מצד אחד העיירה הפרוביינציאלית, השומרת עדיין על מסורת וחלוצים הראשונים ואורחיהם שלו ומתוגן (יש להניח שבמקום כזה אין הרבה פרנסה לפסיכיאטרים) אבל מצד שני הזיים שם הם "מתוך לעיניים כעדך כמו מצרים העתיקה". מוכן, שצעירים מתנגנים ושאפתנים מרגישים מתוק ונמלטים לכרכים גדולים, שבהם גם אפשרויות הקריירה רבות יותר. צדדה של קלרה היא בשניות שבאופייה והמתוח שבין בת עיירה ואשת קריירה. הפן השני של אמריקה היא בדיוק "עיר גוג ומגוג" מסוכנת ומושכת, סמל הערבות המשפרנית של אמריקה. מצבו של האינטלקטואל נאפילו בלי הגיבות היהודית, כחברה זאת אינו בבי סוב. האינטלקטואל לעתים נכשל, במקום שאדם רגיל עשוי להצליח. כך למשל איתיאל, המומחה לאסטרטגיה גרעינית, שב בעיב הביתה ומוצא, שנגרת רגלר השלישית הסתלקה, לאחר שרוקנה את הבית, לרבות המצעים ממיטתו הזוגית. מצער אך גם מגוחך. כשלונו של איש הרוח בחיי יומיום ובחיי אהבה, הוא אחד הנושאים של בלו. הסיפור שלפנינו אינו מגלה עולמות חדשים, אבל הוא קריא ומשעשע, על אף היותו רגיל.

חזית הבית – משמעותה הבניין השלם

עמירה ערן

א. שפירא, דרוז במציאות – מבמות העיצוב בתנות בובר, מוזאון ריאלין האוניברסיטת תל אביב, 1984.

"יַדְ"

לקי באיריאה אינו אלא בהקמת הדיוקן אבל הכרחתי לבר כדי להעלות בבת אחת לעין המתבונן את המשמעות המסבות את הבנין כולו. זה תפקידה של

מירי אשכנזי־סטלקינסון

משלוח מנות

אוהבת אותך נשם
יורד על כביסה,
על סמרטוטים
תלויים של שכנה.

אוהבת אותך נשם
יורד על דלי פלסטיק צהוב
משקה את העצים הנמצים בשורה
רוחץ את פסל הנידוסטה הפכלר.

כמה אכעס אם ירדיר אותו
הרבה יותר מאשר בעסתי
כאשר הניחו אותו
ביום ההוא.

אוהבת אותך נשם
משקה לי את הפרחים
הארם,
ממלא לי את המשפך
אוהבת אותך יורד בפרים
על תחפושות של ילדים.

אוהבת אותך
מביטה עליך
מתכרבלת עמק
בתוך סדין ושמיכה.

סוף המאה

הרחבלים הקטנים,
אחר מן הטינגים,
הקפצים המסתרים.
כבולה לחוטים המחברים,
מחפשת בערוצים,
לוחצת על כפתורים,
תמונות מרצדות
מתחלפות על המסך.

מחיגים, סליחה,
שיחה ממתינה,
ממתינה לשיחה,
אולי אפשר להזמין יציאה
חלומות בצבע ורדי.

בקור

אחת, שתים, שלש
ארם.
משפטים שלמים
שיחה על הגל ולא בלום.
אני זו היא והיא אני
היתה לובשת כחל תואם לעיניה.
מלבה.
אצילות חבויה בין קפלי שמלתה
עשויה ללא רבב.
דברה שלו והיה, רחוק, בכמות וכמדה
כמו דברה ועיניה השגיחו שלא להוסיף מיתר.

קשיש ישבת בכסא גלגלים סעוד
בבית חרש ממרס.
ערב ששי מקבל את השבת.
עוד מעט הרוקא יגיע
ישתדל בכל מאוד
בכלות הכל...

אחת, שתים, שלש
ארם.

התחרשות

לילה,
ירח וכוכבים
עבודת הבורא
ענבים, מה שרוצים.
יום,
ראור בצהרים
נעמי שמר,
איזה יפי
חיבת לנשת... המשם...
להקשיב.

עמירה ערן

ומידע שהיה על אברהם שפירא לנתב לכלל תובנות מנחידות.

מרטין בובר נולד בוינה בשנת 1878, גדל עד געוריו בפולגיה, ונעשה לאחר מכן מעורה בתרבות האירופית ודובר מומחה של התרבות הגרמנית. על אף היותו ציוני פעיל משנת בחרותו, זכה להוקרה כה רבה בחוגים שאינם יהודיים, עד כי ידידו הקרוב גוסטאב לאנדאואר הגדירו כ"שליח היהדות אל האנושות". בכך ביטא אולי גם את מועקת קהל מעריציו של בובר שציפו ממנו לאותה מידה של הנשמה בפועל לה הטיף בדבריו. ואכן בובר עלה לארץ ישראל רק בשנת 1938 ומיטב יצירתו הוא פרי של התמודדות רוחניות ומאבקים קיומיים שהיה להם ביטוי מר וחריף על במת ההיסטוריה (שתי מלחמות עולם, השואה, מלחמות תקומת ישראל). אלו משתקפים בכתביו בפריזמה אישית מאוד. המימד האישי או הבין־אישי, הוא יותר מאשר זותם של איש זה בדברי הדוח של האנושות ושל מחשבת ישראל. על האישי להחליף האנושי שכן, אפילו האנושיות בהסתכלה אל פניה, אינה מתחייבת לאמיתה אמיתית, שבה מתמצה אדם כשהוא מישיר עיניו אל תוך תוכו של הזולת. "בימי מלחמת העולם הראשונה נתברר לי שמתחולל והולך תהליך... תהליך של התנכרות הקשי בשיחה לאמיתה שבין אדם לחברו; וכיחוד מרחבה הקשי שבשיחה בין בני־אדם השונים זה מזה בטבעם ובדעותיהם. הדרשיה פה אל פה, בלא גדרים וסייגים, הולך ונעשה קשה ונדיר, ותחומות שבין אדם לחברו מתרחבים באכזריות מוסיפה והלכת... ואזי לפני שלושים וחמש שנים, נפקחו עיני לראות שכאן שאלת גורלה של האנושות" (עם ועולם, עמ' 83).

"שאלת גורלה של האנושות" לא היתה לידיו של בובר שאלה שהפילוסוף דן בה כשהוא מבודד ומסוגר במגדל שן. הוא תפס את הגורל האנושי כמעוצב על־ידי יחידים, שכל

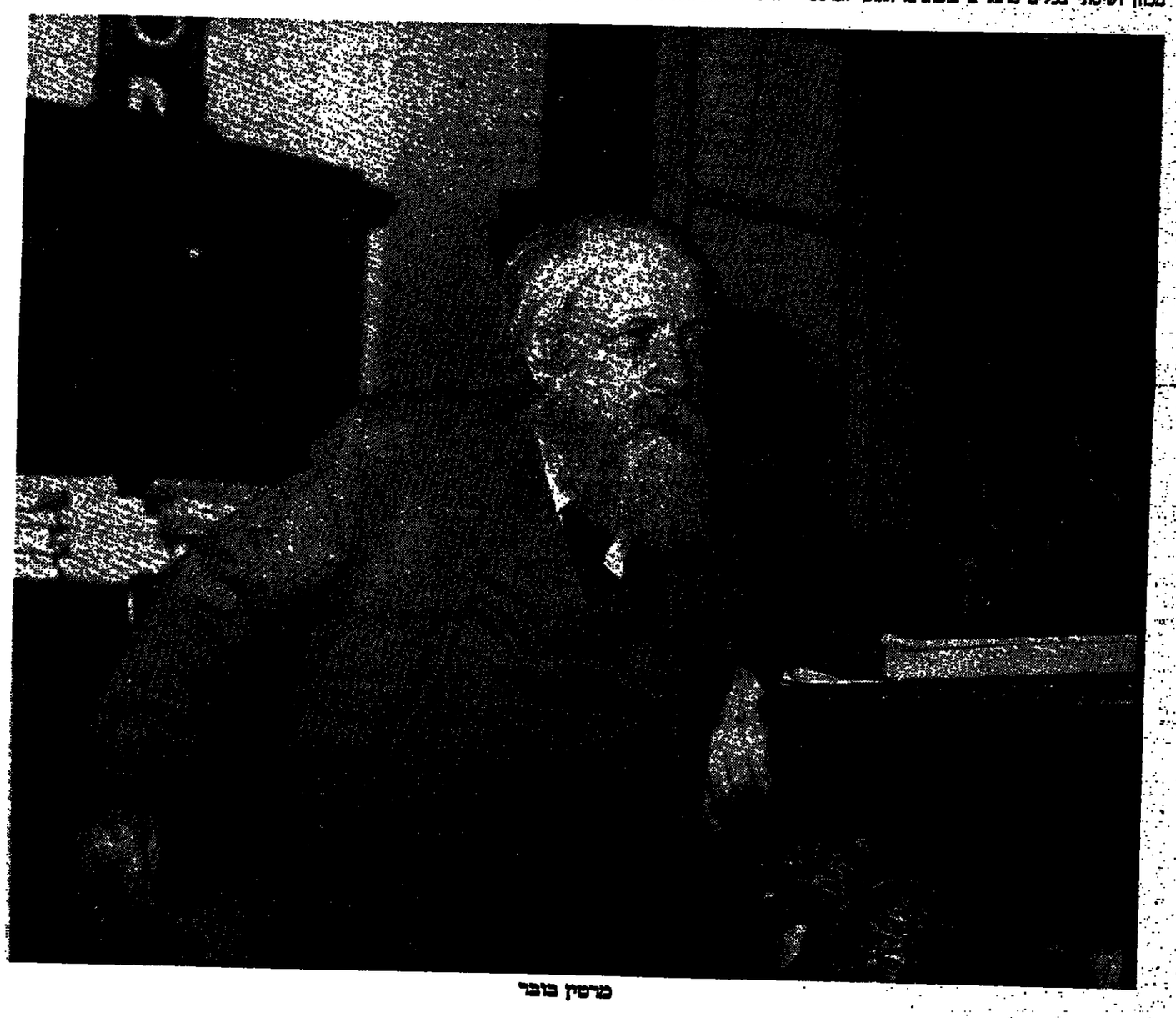

מרטין בובר

אחד מהם הוא עולם מלא, רווקא כשאין הוא מתבטא בעולמו הפנימי והשך אותו ל"גנו של הענק" שאסור לחדור אליו. ההכרח הוא להבקיע את הגבולות החוצים בין אדם לאדם ולקיים הידברות על יסוד המלאות האנושית המרוממת מהתבדלות, שאינה מסתפקת במכנה משותף אוניברסלי. חוויית השיח פה אל פה עם המובב מפעמת בדפוס הגותו של בובר, עוד טרם שוכלל ונובש באמירות פילוסופיות מבוקרות ובניסוח דיאלוגי מדוקדק. רק מנקודת הקשב האישי והכיוון העצמי אל בסן הדברים, יכול אדם לתפוס את המציאות הנחדית כסוד שיח גם עם הנצחי והמרומם. והפעילות המפייסת, הפיכת היחס הזה לגיגון ודרשעמי היא כשרונו הייחודי של בובר. הקוסביות הגיגודית שעליה בנויה השקפת עולמו, ושאת סימניה המוסכמים עמל לפצח אברהם שפירא, היא הפן האחר ודב־הפנים של יחס מהתי. האתגר הוא לגבור על רבגוניותה של התוויה המחודת ולגלות את סוד אחדותה. ספרו של שפירא נותן בידי הקורא את חוט המשמעות כשהוא מפלס את דרכו בלבירינט המרתק של הדוח הבובריה. הוא מסמן לו את דרך האמצע, בין מושגים קוסבים שסוד ודבורם הוא סוג הורימה כגדה אחת אל הגדה הנגודית. היינו בלי להוחדות עם הנוקי המובהק של אדם שהוא קוטב, ועם זאת לחוש בקיומו כמין מצפן.

אברהם שפירא רואה בדואליות הקוסבית, על שלל גילוייה עקרון מפרה ומעצב במרחב הגותו של בובר. לדעתו של שפירא, יש להבחין בארבעה מבנים דואליים יסודיים הנוכחים בכתביו, אם במרומז או במפורש: "מערבולת כיוון": "דגע – נצח"; "רחק – דיקה"; "אני –אתה – אני – לד". לכל אחת מסמדוקטורות היסוד השתקפויות שונות. על רקע תיאוריה שונה הן עשויות לקבל מבע לשוני שונה, או אפילו להתלבש על ציר התייחסות שונה, אך בה בשעה הן קבועות כפריזמות התבוננות של האדם אל סביבתו. להיטענות על צמדי המושגים מטרה ערכית ומטרה פרטלית. מצד ערכם הם מהווים כלי מדידה ושיפוט של עצמת הדוקי הראשוני לנוע אל מימושו המרוחל; ומצד שיטתיותם, הם מהווים

האופני את פעילותו החשיבתית נותן את הדושם, כי דבריו נכתבים מתוך נבירה עצמית ומתוך דיקה מתמדת. קליטת הדרימה זמן בכל כלי שהוא, מן הסתם היתה מצטיירת לו כהקבעה של תהליך חיוני כמושגיות מופשטת שפירדשה אוכרן הדיקה, או בלשונו הפיכת היחס הדיאלוגי של "אני – אתה" ליחס מנוכר של "אני – לו". למרות זאת, אין לשפוט את תרומתו של המחקר על בובר בכלי חשיבתו של מושא המחקר, כי לבובר נודע יחס מחלול אל סמדוקטורות "עצמאיות", שבלעדיהן אין לקביעה המחקרית ראייה התפתחותית ושיפוטית. הוא מביע אי אמון בתבניות ובמדרים הסטודיים ובמקרים רבים מכבר להתעלם מהם ולהסתפק בקונסטרוקציות הרוחניות שהוא בונה על סמך קשרים אסוציאטיביים. כאלו שמימד הזמן, כגורם מפענח אינו משחק בהן תפקיד מפתח.

המשוכה השנייה, משוכת האיכות, היא לשונו של בובר שאינה מקילה על הקורא. לשון זו אמנם מתוגנת בעוצמה מהפנטת, כפי שהגיבו תמיד שומעיו, אך בפירוק השיטתי, הקפדן, מתקשה החוקר לשחזר את קול הנשימה הסבעי של הקפדן, מתקשה לשחזר את הנשימה הסבעי של הקפדן, עמית הפיסת הדיים של בובר. היסיב לבמא זאת ג. שלום, עמית ופולמוסן של בובר: "אכן, בנקודה אחרונה זו מסרנה הסיבה לקושי הדב בניתוח השקפותיו בכמה שהקשה מאו ומתמיד את הדברות עימו. לשונו היא רבגונית לאין שיעור, פיוטית, עתירת דימויים, רבת משמעות ודחר עם זאת, באורח מחד, בלתי־ממוקדת ובלתי־חודרה". (עוד דבר, עמ' 366).

המשוכה השלישית היא משוכת הכמות: וכיבוריו של בובר נפרצים בעולם כולו ותורגמו ליותר מעשרים ושלוש שפות. באיתות הבריה לבדה נכתבו עד אמצע שנות השמונים יותר ממאה עבודות דוקטור על משנתו. איש אשכולות היה דבריה, אף שאינם מתפצלים לדיסציפלינות נפרדות, וכו לדיון מנקודות ראות פילוסופית, תיאולוגית, חינוכית, אנתרופולוגית וסוציולוגית, ספרותית ואמנותית. כתביו הרבים, ובהם הזמון "נג ומגג"; ספרי הגות: "פני אדם", "בסוד שיח", "דרכו של מקרא", "תורת הנביאים", "בין עם לארצו", "הדוח המציאות", "בפרדס החסידות" ועוד; מכתבים ודברים בעל פה מהווים מאגר עצום של ידע

האתגר שעמס על עצמו הכותב הוא כבד מאוד. בוודאי שהיה צריך להשקיע כאן הרבה מרחוב הוא, כי הפרשנות, כמו היפוי נתונה בעין המסתכל. כפי שבובר עצמו ציין לא אחת: "יודע אני שפירושי כדרכו של כל פירוש, מותנה בחוויתי" (עם ועולם, תשכ"א, עמ' 415). לשפירא ולעמדת החוקר שלו זכות עמידה בפני עצמם, אף־על־פי שאין ספק שהוויתו כיוצר, כעורך וכאיש הגשמה משוקעת בחיבור מקיף זה. כשבובר מדבר על הדרך שבה התחיל באיסופם של סיפורי חסידים, הוא מתאר את נסיונותיו הכושלים להעביר את רוח הסיפור עלידי תרגום מדוייק מלשון ללשון. מסרתו לא עלתה בידו עד שהבליחה בו ההכרה, כי עליו להקשיב לסיפורים, להבינם בכוחותיו, להטמיעם בנשמתו, ורק אז לספר את שעלה בליבו. במותגו חוויית יסוד זו לכדי תיאוריית מחקר, גרס שההבנה האמיתית, המודרנית, היא מעבר ומעל הסכניקות הפילולוגיות והחיסטוריות. באמצעותן ניתן אמנם לתאר את המציאות הנחקרת, אך לא להבטיח את המפגש האמיתי בין אדם לטקסט בעל משמעות. אין לי ספק, שספרו של א. שפירא נכתב מצד אחד מן המרחק ההכרחי לכל ראייה ביקורתית־מחקרית, ומצד שני מתוך קירבת הנשמה שאותה תיאר בובר כעקרונית להבנה אמיתית. בובר, בכלל, נטה היה להתלות מצבי תודעה מסריעים מאוד באירועים העשויים להתראות כבבאליה למסתכל האדיש. בתארו את האחדות האינסופית של האדם כלפי האדסופי, אחדות שמתגעת מהסיבתיות שאנו רגילים לראותה כמכריעה את התנהגותנו, הוא מביא סיפור שבפני עצמו נשמע יומיומי ומבדח, אך בה בשעה הוא משמש רקע לתובנה עמוקה. בובר מספר, שפעם בסיומה של אחת מתוך "שלוש הרצאות על היהדות", שעה שישב עם חסידיו בבית קפה, ניגש אליו איש פשוט ובלתי־מוכר. תוך שיחה הסתבר לו, כי זהו אחיו של מנהל משק ביתו והוא הזמינו לשולחנו. שעות אחרות ישב האיש הפשוט והקשיב רוב קשב לדיונים הפילוסופיים המופשטים שלא יכול היה לרדת לחיקרם. רק לבסוף, אחרי שבובר הפנה בו מספר

פעמים להשמיע באוזניו את עניינו אליו, הבין תוך היסוסים מרובים ובדיבור מקוטע לשאול לדעתו של הדוקטור בובר על חתנו לעתיד, שלומר עתה להיות עורך־דין. האם מוסב שיסתפק בלימודים אלו, או ימשיך למשרת שופט. משעונה לו בובר כי אינו יודע, משיב לו האיש הפשוט "בסון שעצבות וכביעות שלא יתואדו שימשו בו בעידובים אודני הדוקטור אין הוא רוצה לענות – ובכן מודה אני לו על מה שהואיל לומר".

באותה הדוח סבורני יש להודות לאברהם שפירא על מה שהואיל לומר. לפעמים מתפתה החוקר הסקרן לשאול על דברים שאיבם ניתנים לאמירה. מקרה כזה מזכיר ברגמן ביומנו. כשביקש את בובר לפרש לו מה טבעו של ה"בין אנושי" במשנתו נתקל בסירוב עקשן. כשהוסיף ודיבר לו, נעתר בובר באי־רצון מופגן לומר, ש"כשיש אידוע בין שני אנשים, אין להסתפק במה שקרה אצל כל אחד מהם לחוד, אלא יש כאן משהו נוסף. יחד אין אני רוצה וגם אין אני רשאי לומר. הפילוסוף אנוס את עצמו לומר יותר, ועל־ידי זה הוא מרמה את עצמו... אני איני רוצה להמציא דבר – מה שאין אני יודע עליו". (מובא בקובץ תקווה לשעה זו, ערך א. שפירא, עם עובד תשנ"ב).

מעבר למה שניסיתי לומר על ספרו של אברהם שפירא, יסנו ה"משהו נוסף". משהו שעל הקורא לחוות את עצמתו בדרכו הוא. לא הכל ניתן להולכה מכלי לכלי. וגם אני איני רוצה להמציא את אותו דבר שאיני יודעת עליו. על כולנו ללמוד לפנות מקום לנוכחות הכוח הלא־מדובר.

יתכן ולשאלות פילוסופיות פרקטיות, כמו שאלתו של היהודי הפשוט, תימצאנה תשובות פשוטות יותר. אבל אברהם שפירא מגיש לנו מפתחות משוכללים כל־כך, שיש רק לקוות שהדלתות שייפתחו באותם, ייפתחו במלוא רוחבן, בבשעה "שכל הדלתות נפתחות באות המעדה חודרת את כל חדרי הבית" – (בובר בתאור את הספעתה המהממת של הבה פתאומית ומכפשת כ"הפיכת לב": מני אדם, עמ' 68). "חזית הבית" נאה עד מאוד. נאה ממנה "משמעותו של הבנין". ובכשיו גם פתוחה הדלת אל סערה ה"חודרת את כל חדרי הבית".

עדנה מיטווך־מלד

עִתּוּי

הַמִּלָּה הַנְּכוֹנָה
בַּמּוֹשָׁב הַמֻּתְאָים
בַּיּוֹם הַמֻּלְעָד
בַּשָּׁעָה הַמְדֻיֶּקֶת
בְּדַקָּה הָאֻחֶזֶת
שֶׁל כָּאן וְעַכְשָׁיו
בְּרוּחַ הַנְּכוֹנָה
תִּשְׁמֹר עַל נַפְשֵׁנוּ
מִצּוּקָה וְצִנָּה
שׁוֹאָה וּמִלְחָמָה
תִּקְשֹׁר אוֹתָנוּ חֶזֶק
לַשָּׁרָשִׁים וְלָאֲדָמָה
תִּבְנֶה בָּתִּים וּגְשָׁרִים
וְתַחֲזִיק בְּיָדֵי שְׁמְשׁוֹן
אֶת הָעוֹלָם הַזֶּה
מִן הַפִּתְגָּם
וְהַנְּפִילָה הָעֲמֻקָּה
לַמַּדְרוֹן.

תִּהְיֶה שִׁיר אֶחָד מְנֻסָּה
בְּיָמִים מַכְתִּיבִים
שִׁגָּעוֹן.

זכוכית מגדלת

וְאִם כָּל הָאֲנָשִׁים הָיוּ דּוֹמִים
וְלֹא הָיִינוּ רוֹאִים אֶת הַהֶבְדֵּל
בֵּין הַסִּינִים לְגֶרְמָנִים
בֵּין הָאַנְגְּלִים לִיהוּדִים
בֵּין הַהוֹלַנְדִּים לַסְּפָרְדִּים
בֵּין הַבְּרִיאִים לַחֲרֵגִים,
לֹא הָיִינוּ מַבְחִינִים
בֵּין בְּנֵי־אָדָם לַאֲנָשִׁים
בֵּין שׁוֹמְעִים לְקַשּׁוּבִים
בֵּין מַשְׁלִימִים לְכוֹאֲבִים.
לֹא הָיִינוּ רוֹאִים
אֶת הַבְּרֵכָה הַקְּסוּמָה
שֶׁרָאָה בְּיָאלִיק בַּזְּכוּכִית הַמַּגְדֶּלֶת
וְלֹא־הָיְתָה לָנוּ הַמִּשְׁקֶפֶת בַּעֲלַת הַנִּגְרָה הָאֲדֻמָּה
הַמַּאֲרָה בְּנֵי־אֱנוֹשׁ בַּזְּוִית הַנְּכוֹנָה.

דורן אייל

עכשיו שקט

עַכְשָׁיו שָׁקֵט, שָׁקֵט מְחֻלָּט
כִּי הַדְּבָרִים הַחֲשׁוּבִים בָּאֱמֶת
מִתְרַחֲשִׁים אֶצְלֵנוּ, עוֹבְרִים לְיָדֵינוּ
וַאֲנַחְנוּ בּוֹהִים וְלֹא מְעַכְּלִים
רַק תּוֹהִים וְשׁוֹאֲלִים מָה עוֹשִׂים?
עַכְשָׁיו שָׁקֵט, שָׁקֵט מְחֻלָּט
כְּדֵי שֶׁנַּצִּיב גְּלָעַד לַפְּלֻחָמוֹת
כִּי שָׁלוֹם שֶׁל אֱמֶת וְצֹדֶק
בְּקַשְׁנוּ גַּם אִם לֹא יוֹדְעִים
אֵיךְ הוּא הוּא יַרְאֶה.
עַכְשָׁיו שָׁקֵט, שָׁקֵט מְחֻלָּט
כִּי דִּמְעָה נָעֶצֶרֶת בְּאִישׁוֹנִים.
יְלָדֵינוּ מַתִּים מוּל עֵינֵינוּ
וַאֲנַחְנוּ צְרִיכִים לְרַמֵּז וְרַבָּה
כְּדֵי לְדַבֵּר עִם הַשָּׁלוֹם הַזֶּה.
עַכְשָׁיו שָׁקֵט, שָׁקֵט מְחֻלָּט
כִּי הַשָּׁלוֹם הַזֶּה שֶׁאֵת פָּנָיו
וְעֵינָיו עָדַיִן לֹא רָאִינוּ
הוּא רַק תִּקְוָה בְּלֵב,
וּכְשֶׁיָּבוֹא הוּא יִצְעַד חֲרִישִׁית
כְּשֶׁפָּנָיו עֲצוּבִים וְעַל עַפְעַפָּיו כְּאֵב
וּמִתַּחַת לְעֵינָיו שַׁקִּיוֹת תִּסְכּוֹל וְסֵבֶל
וְרַק שֶׁיָּבוֹא וְרַק שֶׁיָּבוֹא.

בשנים הבאות

בְּשָׁנִים הַבָּאוֹת שֶׁיָּבוֹאוּ
אֲנִי הוֹלֵךְ לְלֶכֶת אַתָּה
מוּכָל בַּאֲיוּקֵי אַהֲבָתֶךָ
וְטַבּוּרִי קָשׁוּר לְטַבּוּרֶךָ.
בְּדִידוּתִי תִּשָּׁבֵר לְרִסִּיסִים
כִּי אֶהְיֶה מְחֻבָּר לְקוֹלֶךָ
וְרֵיחַ עוֹרְךָ שֶׁיַּעֲלֶה בִּי
יִלְּדָה אוֹתִי לְאָרֶךְ שְׁנוֹתַי.
מְנוֹת חֶבְרָתְךָ שֶׁכָּר לְרֹאשִׁי
אֶהְיֶה שִׂכּוֹר וְלֹא מַיִן
הוֹרוֹעוֹתֶיךָ שֶׁיִּתְמְכוּ בִּי
יַעֲבִירוּ בְּפָנַי הֵיחַ תָּמִיד.

ידמיצר

חידה קשה ומעצבנת / דן המיצר

משימה מס' 201

שנה ללא גמר – מדוע?

הוראות לפיצוח: לפניכם חידה מצוירת, שפתרונה עשוי לזכות אתכם בפרס מיוחד: עותק חתום של ספר הקריקטורות של מושיק לין "מתים לעשות שלום", בהוצאת זמורה ביתן מודן. הזוכה ייבחר מבין הפותרים שתשובתם הנכונה תגיע אלינו תוך עשרה ימים מיום פרסום החידה.

פתרון משימה 199: הוצאנו מן הארץ – לחם. על־פי סמל "לחמנו". איש לא פתר את החידה.

המען למשלוח תשובות: מזכירות מערכת "דבר", רח' שינקין 45, תל־אביב. מיקוד: 65233.
נא לציין על המעטפה את מספר המשימה.

ועל מה ידברו עכשיו

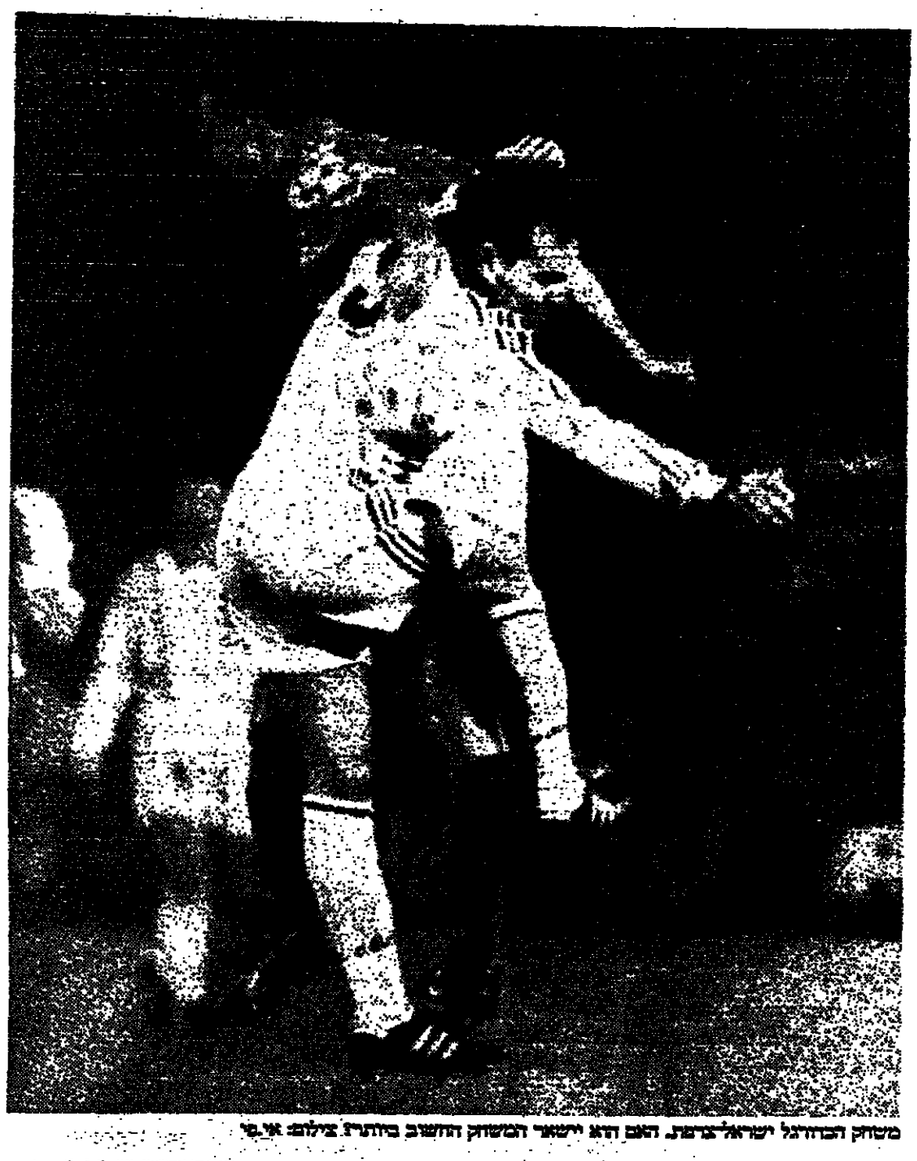
משחק הכדורגל ישראל־צרפת. האם הוא יישאר המשחק החשוב ביותר? צילום: אי.פי

אורי קרמן

אנטנה

ום שישי בערב, סוף של שבוע סהנדרסי, כמה פיגועים, כמה תאונות ואני מתכוון, במקרה, לשבוע שעבר. לא ליד האתרה, אם כי קשה לנחש, עוד תעכית כלכלית הכרוכה עם בעלי ההכנסות הבינונית ומילה, והיומן של העיתון תראסון, אולי סלא מתוך מזגה, לא מדווח על הדרמה, אלא מיצר אחנו. ראש המכטלה יצחק רבין מאים את הליכוד במיזע לחמאס. רבין לא יכול להגיד סלא הובים ולא זמבים. כל הפרופלודים מהליכוד, כמו הפרופלודים מאאר המפלגות, שבקו אותו בזם שישי במלווידה. ובי סלא ראה, קיא על זה בעיתון. המול של רבין הוא שמולו עובד ביבי. את הכפסות של רבין אפשר לראות בזם שישי בערב במלווידה. כדי לראות את הכפסות של ביבי לא צריך אפילו את זה.

חוקא במקום שבו הארדעים הו צריכים להתרחש על המירקע, הה לא קרה. המוני בית ישראל, פחות 45 אלף איש בארצבדיה, התעקמו מול הטלווידיה כדי לראות את מה שקראו לו אצלנו המשחק החשוב ביותר שהיה לנבחרת ישראל בעילם. הצרפתים באים/לא באים לנקום. הם שבים בסתיים/סלוש דרגות מהנבחרת הישראלית. לישראלים יש/יש הרבה מוסיבצית. שרף מסתפק/יסתפק בתיקו. עוד הרבה דברים נאבדו על המשחק הזה. זה אבור היה להיות רגע של שיא בספרות הישראלי. חה נגבי, כמו תמיד עם "תראה במבדות". הבישוד המקבע, המקפיא, הרעצבן הזה. הבישוד שהוא תבצית הממצעות הישראלית בספרות. הנבחרת שיחקה לא רע. אז מה? מה יצא לה מזה? מה יגידו על המשחק הזה עכשיו? האם הוא ייישאר המשחק החשוב ביותר כל נבחרת ישראל אי־פעם? פעם היינו מרוצים בתיקו אפס עם צרפת. היום אנחנו מאוכזבים מתוצאה כזו. הבעיה היא שאנחנו מרוצים מהעובדה שאנחנו מאוכזבים מהתוצאה הזו, כי נדמה לנו שזה מראה שהתקדמנו.

מוצר השכל

בשבת, בתיק תקשורת, הגיע לאולפן הפרשן המשפטי של "מעריב", משה נגבי, כדי לדבר על היועץ המשפטי למשלה, ובין השאר על החלטתו להעמיד לדין את מדי בראון (ויחד איתו את העורכת רותי רודנר) על דברים שכתב במקומון (של "מעריב") "זמן תל־אביב" על חבר מרעיו של ברוך גולדשטיין. נגבי הוא נורא בסדר. לפני שהוא אמר שהיועץ המשפטי שגה בהחלטתו, הוא אמר שהוא כבתב וכעורך לא היה מפרסם את הדברים האלה. זה דבר טוב מאוד להגיד כשאתה רוצה לשכנע בחוות הדעת המקצועית שלך. הבעיה היא שנגבי באמת חושב כך, כנראה.

כמו במקרים רבים של ניסיון להטיל צנזורה, התוצאה היא חשיפה גדולה יותר של הדברים המצונזרים. בכל העיתונים הופיעו ציטוטים גבהים מהמאמר של מדי בראון "הם יודים ואנחנו בוכים". אני .ייתי בין אלה שלא קראו אותו לפני החלטת היועץ, ולא יכולים היו שלא לקרוא אותו אחרי החלטה. אחלא מאמר. תודה למדי, אבל תודה מיוחדת לבריאיר.

הקטע שהופיע בכל העיתונים בתור זה שהעלה את חמתו של היועץ, היה: "ואין מה לצפות מהם שיבכו פתאום, שכן הרעת שוחטבה האלה לא מקיימים מצוות, כי אם לא הם אז אף אחד, האם אף אחד, או מי יסגל עלינו באחני יהוה, שיש לו חשבון אחיך אינה: הרי אפחו ותחבנו על הזה לא כתוב עם הדברים באשר הם. אנחנו נגן עליכם עכשיו מפני השטן, במקרה הזה בדמותו של מדי בראון, כי לנו יש קשרים עם השטן, ואתם תגנו עלינו מפני אלהים, שאתם הא אחוכים (או אחוקים, איך כותבים את זה).

חברי פה גם מוסר השכל קטן על מוסר השכל. יש הגדרה שאומרת מה זה מוסר השכל: זה ביטוי שנועד לאפשר לכל אחד להגיע לאיזו מסקנה שהוא רוצה באיזה דרך שיבחר. פעם, אתם יודעים, היתה קואה. מיליונים של יהודים (ואגב, עוד כמה מיליונים של אנשים סמוכים שונים) נטבחו. זה קרה אחרי בשגרמניה עלה לשלטון משטר עם אידיאולוגיה שמושתתת על תורת גזע. מוסר השכל יכול היה להיות שיש להיזהר מהלכי רוח ודומים או המזכירים במשהו את האידיאולוגיה הנאצית. כדם אצלנו מוסר השכל קיבל משמעות צרה הרבה יותר. הא נשאר בגבולות של היהדות. היהודים צריכים להיות חזקים כדי שלא יקרה מה שקרה בגרמניה. ליהודים צריכה להיות מדינה כדי שלא יקרה וגו'.

בריאיר. תורה מיוחדת. צילום: יצחק הרדי

בדיוק אותו דבר קרה עם מוסר השכל מבל פרשיות הדריפה של היהדות האורתודוקסית על רקע אידיאולוגי. מוסר השכל: אסור לפגוע ברגשותיהם של היהדים האורתודוקסים. הרגשות של כל השאר צריכים להביא מוסר השכל משלהם.

גם אני רוצה להשתמש בשיטת מוסר השכל הזה, אם, אם תרצו, מוצר השכל. מוצר השכל מכך שהיועץ המשפטי קבע שלמדי בראון אסור לפרסם את הדברים האלה הוא שלמדי בראון אסור לפרסם את הדברים האלה. אבל לי מותר. ואני רוצה לנצל את ההזדמנות ולפרסם עוד כמה קטעים מתוך הרשימה המדוברת. גם כי אני נהניתי, אז אני רוצה שגם אתם תהנו, אבל בעיקר כי התגובה הכי טובה להזלזלה כזו של יועץ משפטי, היא לפרסם את הדברים שוב (ושוב, ושוב):

"...חבורות השוטים האלה עשויות תמיד בזקן וציצית, כמו הגיבורים של הסקראות לוגים שחפו לנו בבתי הספר החילוניים שלנו, ותמיד יש להם מן המוכן איזה פסוק כ"ד מחתות שעושה לנו רגשי נחיתות".

"...עושק נשים בבתי הדין הרבניים, השפלתם הגועצית של אתיופים בכל מגע עם המיסד הדתי, הגורמות הציבוריות הבוזות של המפלגות הדתיות והסבה המפלצתי בתבוהן – כולם פירות באושים של אותו עץ, שמקודד במה שבתוג לכנות בסמינרים המיסיוניים שלהם, שורשים".

שבת שלום. ■

פופוליטיקה כאופרת סבון

לפיד הוא שחקן משופשף החש היטב את קהלו ונותן לו את מה שהוא רוצה, לפעמים עוד לפני שקהל הצופים בכלל יודע מה שהוא רוצה. הביצועים שלו מדהימים באמת, כמו בלרינת־על ששום פירואט אינו גדול מבהותיה, כמו שחקן תיק ששום רפליקה, פגזית ככל שתהא, אינה כבדה ממשקלו

מידי פז

מי יהיה הקורבן הבא של טומי לפיד – את מי יעליב, יהסה, ישתיק, יכניס לו סנוקרת מילולית שתפיל אותו על הקרשים? ומתי יתעשת רנקר, יפסיק לפלרטט עם לפיד, ייזכר במורשת הסמאל הקדושה, וינסה להראות ללפיד ולצופים כאיפה משתין הדג, כלומר, מי מבין הסנוביים הוא האינטלקטואל האולטימטיבי, בעל הקושאן על החוכמה והצדק האבסולוטיים?

התשובות, צופים יקרים, ביום שני הקרוב באופרת הסבון "פופוליטיקה". נכון, יש עוד גיבורים באופרה הזאת, אבל האינטראקציה בין לפיד לרנקר, תודו, היא העושה את "פופוליטיקה" לסדרה די משעשעת המצדיקה את הגדרתה כאופרת סבון. שהרי הכול כאן צפוי מראש, ולכל אחד תפקיד מוגדר מאוד עם רפרטואר קבוע של התנהגויות ורפליקות והשחקנים הראשיים נאמנים עד כלות לציפיות הקהל. יש כאן נגחן לתיאבון, מהדורה ממוחזרת אך משופרת לעילא של מיודענו ארצי בנקר: יש מוטציה, משופרת לא פחות, של הינוקא ראש כרוב – חביב ודעתן, שרק בזכות ניתוסיו הכובים ויחסיו, יחסיו, מצליח לחסוך אי אלו מחיאות כפיים, אף הן משיריו של הבכיר ממנו; וישנה אדית בנקר־מרגלית, הסדרה שבדי עמל מנסה להשכין שלום בית, אך כל העמל אינו אלא הומנה לבלגן פרוע מקודמו. הניסיון הנכבר להשליט קצת סדר במשפחה המופרעת הוא הסתה להתגרשות הבאה, ותחינות הביניים הנואשות של אדית־מרגלית, מה הן אם לא הסלמה של המהומה הגועשת זה מכבר.

דמותו של הרב אייכלר, הנמנה עם חברי הנוסח הקבועים, מעוררת קושי מסוים בזיהוי יצוגיה האמנותיים באופרה הזאת. הוא אמנם חלק מן המשפחה, אך מתנהג לאו דווקא כדמות מרכזית, אלא כשחקראדום המסרין זן של שפיות ואפילו מכובדות. אולי הוא האלטראגו של למ"ד ולפיד, מרגלית, רנקר). דבריו בנחת נאמרים (גם אם לא נשמעים).

כיוון שנשים הן זן נדיר, הן השחקניות האורחות האמיתיות. השחקנית האורחת נעמי לרצקי תמיד מזכירה את "אלכסנדר הבאושר", כולה נחת וחיוניות על ההזדמנות החגיגית שנפלה בחלקה לשחק במגרש של הבנים. האורחת המזדמנת השניה שלי יחימוביץ' היא היפוכה של הראשונה. עצם הימצאותה במגרש לא מרגשת אותה ממש, לא מעלה על שפתיה אף כדל חיוך, אולי רק טמץ של כה קל וגיכור. הבעת פניה כמו אומרת: אני לא מכאן, לא בשלכם, רק נעצרתי בדרך למקום אחר. לנוכחותה המבודדת יש השפעה משכרת ומרגיעה על פרצי השובינים הבלתי־נשלטים לעתים של השחקנים הראשיים במגרש. הם מאוד משתדלים לטלוט בתגובותיהם הלא־רצוניות כי מי רוצה להגיע לבית הדין הגבוה לצדק של הדתיו כשהשופטת היא הנסיכה הבלתי־מעורערת של הפי.סי (התקינות הפוליטית) הישראלי?

עקרון החזרה הוא היסוד הדומיננטי באופרת הסבון. היא נבנית מדמויות שהוקצעו בוחכים גסים ועוצבו בקווים חדים שיקלו על זיהויין בקרב קהל הצופים. התמונות באופרות סבון נכתבות בדרך־כלל בידי צוות כותבים שנשחה ברזקה עוברת לנגד עיניה: כניסה בדקה ה־23, מהומה בכל שבע דקות קצובות, מחיאות כפיים כל 10 דקות, ויץ קסן כל 13 דקות. זה מקל לא רק על הצופים שציפיותיהם מתגשמות בקורלציה למנת המשכל הממוצעת באוכלוסיה, אלא גם על השחקנים שביצועיהם משתפרים עם כל פרק נוסף בסדרה. כשהסדרה מאריכה ימים, נכנסים השחקנים לתפקידיהם בקלילות ממש: לעתים הם אף מקרימים את צוות כותבי התסרים, עד כדי כך הצליחו להיכנס לעורה של הדמות. מטעמים אלה טומי לפיד הוא דמות השלמה והמהוקצעת ביותר באופרה. הצלחה נדירה היא כשהדמות השחקן חד המה. לפיד הוא החלום הרטוב של כל מפיקי ויוצרי אופרות הסבון למיניהן. הוא שחקן משופשף החש היטב את קהלו ונותן לו את מה שהוא רוצה, לפעמים עוד לפני שקהל הצופים בכלל יודע מה שהוא רוצה. הביצועים שלו מדהימים באמת, כמו בלרינת־על ששום פירואט אינו גדול מבהותיה, כמו שחקן תיק ששום רפליקה, פגזית ככל שתהא, אינה כבדה ממשקלו. היו לו כמה סציגות בלתי נשכחות. למשל, כשהעזה את פגיו בלעג קדוש תוך חיקוי מחוות הידידות של סופר בריטי ידיד אש"ף, מזכר הביוגרפיה של ערפאת, כלפי אורי אבנרי (בתפקיד שחקן־אורחן). "זה יהרי", חיקה לפיד את הבריטי הרע בתעצומות בז מופלאות, שהזכירו את סיר לורנס אוליבייה באחת התמונות הבלתי נשכחות בתפקיד "הסוחר מוונציה" על בימת הנשיונל. אם היה אוסקר לשחקן הטוב ביותר באופרת סבון מקומית, חבר השופטים לא היה צריך להתלבט בבחירת המועמד הזוכה היחיד.

סומי לפיד הוא דמות עגולה ושלמה באופרת הסבון שלנו. הטקסטים שלו גלויים לגמרי: אתה יודע מניין בא ולאן הוא הולך. פסדיוט בלי מרכאות. אהבת ישראל היא לא רק הערך המרכזי בהגותו: היא גם הרחון ד'אסר שלו. דוקא הוא, המצטייר בציבור כבעוד ויגישות, מתבלט כגלאי בלשים רגיש מאין כמותו. הוא הושף את התתאמרות הבוקעות של הצדיקים בכל המתנות הדודיים – הדתי, הישמאלי כאחד – באיבות להב. ובעניין זה המחואי לפיד אינו נופל מן השחקן טומי. יש לו הידרכיה ברורה מאוד של טוב ורע, ורע לעולם אינו יחסי, ואיש לא יכלבל אותו. ברלטיזיזם ובקישקוש פוסטמודרניים. וזכרים כיצד נוף בפרופ' עדי צמח שרן בקודרחה אקרמי בערכים האסתטיים של מרסי הכנס? עולם הערכים המוחזר של לפיד מעורר הזדהות רבה עמו ואף אמפטיה מצד מי שאינם מזדהים עם דעותיו. ובאשר לדעות, הרי לפיד חומק כאן מן הזיהוי הסטריאוטיפי הנקובל, הוא לא יסין מובהק וודאי לא שמאל רחוק, ובכל זאת לא משאיר שום סימן שאלה באשר לעמדותיו בכל עניין. הטקסט הגלוי מציב אותו בגיבוד הגדול של "פופוליטיקה".

אבל גם לאופרת סבון יש סבטקסט, ומן הגלוי אותה למד על הנסתר. הדמות הגגולה שלפניו אינה מתיימרת לרגישות מוגזמת לבעיות עוני, פערים חברתיים, בסת לא עדתיים, זכויות הומוסקסואלים. כל אלה הם לגבי דידה אקסטריטוריה מרוחקת וזרה. צרותיהם של עשירים ובעלי שדה, נשואי הערצה וכמיהה, תמיד מעניינת יותר.

הסבטקסט הזה עשוי להיות תקף גם לבני גיבוריה האחרים של הסדרה. כדרכם, גם אנחנו נחרנו להתרכז בדמות המנצחת, המשאירה אותם הרחק מאחור. וכבר שכחנו ש"פופוליטיקה" מצד תכניה עוסקת בעניינים המכריעים הבוערים ביותר על סדר יומנו. אבל למי איכפת. בהמהומה הגועשת שם הטקסטים לא תמיד נשמעים וממילא התכנים הכבדים והנושאים המכריעים אינם אלא עילה להתרחשות העלילתית הסטגונית באופרה מרגלית בתפקיד הכרוז במכירה פומבית של רעשים וגידופים ולסידוגין בתפקיד אדית בנקר, הרב אייכלר בתפקיד אי.טי מכוכב קרוב, טומי בתפקיד אלוף הסנוקרות ורנקר בתפקיד ספק גרופי ספק תלמיד חכם שאינו מצליח, ורף פירפורי הקנאה ברמות האב, להשתחרר מצלו.

להתראות בפרק הבא. ■

לפיד. גלאי בולשים

רנקר. ספק גרופי ספק תלמיד חכם. צילום: יפה

בריאיר. תורה מיוחדת. צילום: יצחק הרדי